



ข้อมูลสำคัญด้านแรงงาน

ประจำเดือน พฤษภาคม ๒๕๕๖

สายด่วนกระทรวง

แรงงาน ๑๕๐๖

www.mol.go.th



ระบบติดตามและประเมินผล
กระทรวงเกษตร
และสหกรณ์

หน้าแรก ▾

จัดการตัวชี้วัดและแผน ▾

ส่งข้อมูล ▾

ติดตามตัวชี้วัดและรายงาน ▾

บริการข้อมูล ▾

แบบสอบถาม ▾

ปรับแต่งระบบ ▾

ติดตามตัวชี้วัดและรายงาน > ระบบข้อมูลผู้บริหาร

รายงานผลการปฏิบัติงาน

- สำนักงานปลัดกระทรวงแรงงาน
- กรมการจัดหางาน
- กรมพัฒนาฝีมือแรงงาน
- กรมสวัสดิการและคุ้มครองแรงงาน
- สำนักงานประกันสังคม

เรื่องอื่น ๆ

- ภาวะการทำงานของประชากร
- รายงานกราฟข้อมูลสำคัญและรายได้ส่งกลับของแรงงานไทย
ในต่างประเทศ
- นโยบายค่าแรง 300 บาทกับการพัฒนาธุรกิจ SMEs

สรุปผลการใช้จ่ายเงินงบประมาณรายจ่ายประจำปีงบประมาณพ.ศ. 2556 เดือนพฤษภาคม 2556

ตารางที่ 1 สรุปผลการใช้จ่ายเงินงบประมาณ จำแนกตามหน่วยงาน

หน่วย : ล้านบาท

หน่วยงาน	งบที่ได้รับจัดสรร	งบประมาณหลังโอน เข้า/โอนออก	ผลการใช้จ่ายเงิน	เบิกจ่าย+ อยู่ระหว่าง เบิกจ่าย + ผูกพัน
สป.	1,346.5581	1,346.5581	812.1510 (ร้อยละ 60.31)	952.5296 (ร้อยละ 70.74)
กกจ.	1,046.6992	1,046.6992	615.5920 (ร้อยละ 58.81)	670.5600 (ร้อยละ 64.06)
กพร.	2,126.0334	2,126.0334	1,088.2920 (ร้อยละ 51.19)	1,208.9987 (ร้อยละ 56.87)
กสร.	1,086.0261	1,086.0261	627.1790 (ร้อยละ 57.75)	684.4243 (ร้อยละ 63.02)
สปส.	30,920.1887	30,920.1887	22,912.4659 (ร้อยละ 74.10)	22,912.4659 (ร้อยละ 74.10)
ภาพรวมกระทรวง	36,525.5055	36,525.5055	26,055.6802 (ร้อยละ 71.34)	26,428.9786 (ร้อยละ 72.36)

ตารางที่ 2 สรุปผลการใช้จ่ายเงินงบประมาณ จำแนกตามงบรายจ่าย

หน่วย : ล้านบาท

งบรายจ่าย	งบที่ได้รับจัดสรร	งบประมาณหลังโอน เข้า/โอนออก	ผลการใช้จ่ายเงิน	เบิกจ่าย+ อยู่ระหว่าง เบิกจ่าย + ผูกพัน
งบบุคลากร	3,117.6349	3,117.6349	1,982.4139 (ร้อยละ 63.59)	1,982.4139 (ร้อยละ 63.59)
งบดำเนินงาน	1,628.2514	1,600.1074	933.2385 (ร้อยละ 58.32)	1,033.1312 (ร้อยละ 64.57)
งบลงทุน	518.8181	543.9616	198.2517 (ร้อยละ 37.06)	404.3127 (ร้อยละ 75.58)
งบเงินอุดหนุน	30,209.5076	30,206.0482	22,467.4092 (ร้อยละ 74.38)	22,467.4092 (ร้อยละ 74.38)
งบรายจ่ายอื่น	1,051.2935	1,066.7534	474.3667 (ร้อยละ 44.47)	541.7114 (ร้อยละ 50.78)
รวม	36,525.5055	36,525.5055	26,055.6802 (ร้อยละ 71.34)	26,428.9786 (ร้อยละ 72.36)

สำนักงานปลัดกระทรวงแรงงาน
ผลการดำเนินงานรายผลผลิต ประจำปีงบประมาณ พ.ศ. 2556
รอบ 8 เดือน (ตุลาคม 2555 – พฤษภาคม 2556)

ผลผลิต/กิจกรรม	เป้าหมายการดำเนินงาน รอบ 12 เดือน	ผลการดำเนินงาน รอบ 8 เดือน
1. การบริหารจัดการด้านแรงงานแก่ประชาชนในพื้นที่/ชุมชน (กิจกรรมข้อ 1.1 นำส่งผลผลิต)	250,000 คน	228,619 คน ร้อยละ 91.45
1.1 พัฒนาเครือข่ายเพื่อเพิ่มประสิทธิภาพการให้บริการด้านแรงงาน	250,000 คน	228,619 คน
1.2 บริหารจัดการด้านแรงงานเชิงบูรณาการสู่ประชาชนในพื้นที่/ชุมชน	75,000 คน	160,661 คน
1.3 จัดงานเร่งด่วนและพัฒนาทักษะฝีมือเพื่อบรรเทาความเดือดร้อนด้านอาชีพ	37,480 คน	35,033 คน
2. ยุทธศาสตร์ แผน ข้อเสนอและระบบการบริหารจัดการแรงงาน (กิจกรรมข้อ 2.5 ไม่นำส่งผลผลิต)	33 เรื่อง	- ร้อยละ 80.90
2.1 ศึกษา วิเคราะห์ วิจัย และพัฒนาระบบข้อมูลสารสนเทศและการเตือนภัย	11 เรื่อง	- ร้อยละ 67.05
2.2 พัฒนายุทธศาสตร์ แผน และข้อเสนอด้านแรงงาน	11 เรื่อง	- ร้อยละ 68.31
2.3 จัดทำข้อเสนอเพื่อกำหนดนโยบายด้านแรงงานระหว่างประเทศ	4 เรื่อง	- ร้อยละ 94.62
2.4 ติดตามและประเมินผลการดำเนินงาน	6 เรื่อง	- ร้อยละ 71.32
2.5 พัฒนาระบบบริหาร	14 เรื่อง	- ร้อยละ 84.09
2.6 เตรียมการรับรองการเปิดการค้าเสรีการค้าเสรีภายใต้ประชาคมอาเซียน	1 เรื่อง	- ร้อยละ 100
3. ส่งเสริมการขยายตลาดและคุ้มครองแรงงานไทยในต่างประเทศ		ร้อยละ 76.20
3.1 คุ้มครองสิทธิประโยชน์แรงงานไทยในต่างประเทศ	500,000 คน	439,431 คน ร้อยละ 87.89
3.2 ส่งเสริมการขยายและรักษาตลาดแรงงานไทยในต่างประเทศ	52,500 คน	33,873 คน ร้อยละ 64.52
4. ศึกษา วิเคราะห์รายได้ รายจ่าย ผลกระทบจากการปรับอัตราค่าจ้างขั้นต่ำ*	77 จังหวัด	77 จังหวัด
- ศึกษา วิเคราะห์รายได้ รายจ่าย และผลกระทบจากการปรับอัตราค่าจ้างขั้นต่ำ	77 จังหวัด	77 จังหวัด
5. เพิ่มประสิทธิภาพการให้บริการด้านแรงงานในจังหวัดชายแดนภาคใต้	38,000 คน	30,292 คน ร้อยละ 79.72
- จัดบัณฑิตแรงงาน	380 คน	380 คน

สำนักงานปลัดกระทรวงแรงงาน
ส่งเสริมการขยายและรักษาตลาดแรงงานไทยในต่างประเทศ
จำนวนแรงงานไทยในต่างประเทศ (ณ เดือนพฤษภาคม 2556)

สนร./ฝ่ายแรงงาน	จำนวนแรงงานไทยในต่างประเทศ (คน)		
	แรงงาน ถูกกฎหมาย	แรงงาน ผิดกฎหมาย	รวม
1. ซาอุดีอาระเบีย (รียาด)	14,620	600	15,220
2. สหรัฐอาหรับฯ (อาบูดาบี**)	29,875	125	30,000
3. ญี่ปุ่น	16,180	3,700	19,880
4. ฮองกง	3,972	-	3,972
5. ไต้หวัน (ไทเป)	43,613	26	43,639
6. ไต้หวัน (เกาสง)	18,978	-	18,978
7. สิงคโปร์	41,207	350	41,557
8. บรูไน	3,237	-	3,237
9. มาเลเซีย	9,269	195,000	204,269
10. อิสราเอล	22,500	1,000	23,500
11. เกาหลี	15,655	3,575	19,230
12. เยอรมนี	13,522	-	13,522
13. ลิเบีย	2,257	170	2,427
รวม	234,885	204,546	439,431

หมายเหตุ : ข้อมูลแรงงานผิดกฎหมาย เป็นข้อมูลประมาณการ

ที่มา : สำนักประสานความร่วมมือระหว่างประเทศ สำนักงานปลัดกระทรวงแรงงาน

สำนักงานปลัดกระทรวงแรงงาน
การคุ้มครองสิทธิประโยชน์แรงงานไทยในต่างประเทศ
(ณ เดือนพฤษภาคม 2556)

สนร./ฝ่ายแรงงาน	จำนวนแรงงานไทยที่มาร้องทุกข์			
	เกี่ยวกับเงินสิทธิประโยชน์		ไม่เกี่ยวกับเงินสิทธิประโยชน์ (ราย)	รวมทั้งสิ้น (ราย)
	(ราย)	(บาท)		
1. ซาอุดีอาระเบีย (รียาด)	80	963,923.00	342	422
2. สหรัฐอาหรับฯ (อาบูดาบี)	235	5,477,435.00	63	298
3. ญี่ปุ่น	145	10,935,197.00	22	167
4. ฮองกง	62	1,778,536.00	661	723
5. ใต้หวัน (ไทเป)	1,885	-	331	2,216
6. ใต้หวัน (เกาสง)	414	16,298,022.17	424	838
7. สิงคโปร์	785	22,063,923.00	534	1,319
8. บรูไน	25	1,593,068.00	125	150
9. มาเลเซีย	10	297,937.20	896	906
10. อิสราเอล	817	25,027,289.43	331	1,148
11. เกาหลี	289	16,481,981.00	1,626	1,915
12. เยอรมนี	13	-	-	13
13. ลิเบีย	60	-	-	60
รวมทั้งสิ้น	4,820	100,917,312.17	5,355	10,175

ที่มา : สำนักประสานความร่วมมือระหว่างประเทศ สำนักงานปลัดกระทรวงแรงงาน

กรมการจัดหางาน

ผลการดำเนินงานรายผลผลิต ประจำปีงบประมาณ พ.ศ. 2556

รอบ 8 เดือน (ตุลาคม 2555 – พฤษภาคม 2556)

ผลผลิต/กิจกรรม	เป้าหมาย การดำเนินงาน รอบ 12 เดือน	ผลการ ดำเนินงาน รอบ 8 เดือน
1. แรงงานได้รับการส่งเสริมการจ้างงานและยกระดับรายได้ - การสนับสนุนให้เกิดการจ้างงานและยกระดับรายได้	79,900 คน	41,894 คน ร้อยละ 52.43
2. ประชาชนทุกกลุ่มได้รับการส่งเสริมการมีงานทำ	9,748,131 คน	7,430,611 คน ร้อยละ 76.23
- จำนวนประชาชนที่ได้รับการส่งเสริมการมีงานทำ	1,595,320 คน	1,200,905 คน
- จำนวนผู้สูงอายุ คนพิการได้รับการส่งเสริมการมีงานทำ	5,611 คน	3,726 คน
- จำนวนผู้ประสงค์ไปทำงานต่างประเทศได้รับการส่งเสริมการมีงานทำ	143,700 คน	67,581 คน
- จำนวนคนหางานได้รับความคุ้มครอง	1,003,500 คน	672,424 คน
- จำนวนประชาชนได้รับข้อมูลข่าวสารตลาดแรงงาน	7,000,000 คน	5,485,975 คน
2.1 การให้บริการจัดหางานในประเทศ	678,831 คน	561,602 คน
2.2 การให้บริการจัดหางานต่างประเทศ	143,700 คน	67,581 คน
2.3 การให้บริการแนะแนวอาชีพ	922,100 คน	680,664 คน
2.4 การให้ความคุ้มครองคนหางานตามกฎหมายจัดหางานฯ	1,003,500 คน	672,424 คน
2.5 การให้บริการข้อมูลข่าวสารตลาดแรงงาน	7,000,000 คน	5,485,975 คน
3. คนต่างด้าวได้รับใบอนุญาตทำงาน (กิจกรรมข้อ 3.1 นำส่งผลผลิต)	750,000 คน	585,526 คน ร้อยละ 78.07
3.1 พิจารณาคำขออนุญาตทำงานและจัดทำทะเบียนคนต่างด้าว ที่ยื่นขอใบอนุญาตทำงาน	750,000 คน 756,000 ครั้ง	585,526 คน 708,743 ครั้ง
3.2 ตรวจสอบการทำงานของคนต่างด้าวและสถานประกอบการ	243,790 คน 37,330 แห่ง	156,063 คน 28,375 แห่ง

กรมการจัดหางาน

การดำเนินงาน	ต.ค. 55 – พ.ค. 56
การส่งเสริมอาชีพและการมีงานทำ	
1. ตำแหน่งงานว่าง (ในประเทศ)	402,329 อัตรา
● ผู้ลงทะเบียนสมัครงาน	477,156 คน
● ผู้ได้รับการบรรจุงาน	243,463 คน
2. การส่งเสริมการจัดหางาน	
● กิจกรรมนัดพบแรงงาน (ใหญ่+ย่อย)	108,196 คน
● กิจกรรมมีงานทำนำชุมชนเข้มแข็ง	66,078 คน
3. การให้บริการจัดหางานต่างประเทศ	
● บริษัทจัดหางานจัดส่ง	18,850 คน
● กรมการจัดหางานจัดส่ง	9,505 คน
● เดินทางด้วยตนเอง+เดินทางประเภท Re-Entry	44,471 คน
● นายจ้างพาไปทำงาน	4,290 คน
● นายจ้างพาไปฝึกงาน	2,741 คน
4. การบริการแนะแนวอาชีพและบริการจัดหางานในประเทศ โดยมีกิจกรรมสำคัญ ดังนี้	
● การแนะแนวอาชีพนักเรียน นักศึกษา ผู้ประกันตนกรณีว่างงาน และประชาชนทั่วไป	360,092 คน
● การแนะแนวอาชีพระดับหมู่บ้าน	254,460 คน
● ส่งเสริมให้คนพิการมีทำงานในหน่วยงานภาครัฐ/เอกชน	2,773 คน
● จัดหางานพิเศษสำหรับผู้พิการ	1,351 คน
● สร้างคุณค่าภูมิปัญญาผู้สูงอายุ	1,106 คน

กรมการจัดหางาน

การดำเนินงาน		ต.ค. 55 – พ.ค. 56
การคุ้มครองคนหางาน		
1. การให้ความคุ้มครองคนหางานตามกฎหมายจัดหางานและคุ้มครองคนหางาน โดยมีโครงการสำคัญ ดังนี้		
● โครงการเผยแพร่ความรู้เพื่อป้องกันการหลอกลวงในการทำงานต่างประเทศ		713,368 คน
● โครงการเครือข่ายชุมชนร่วมรณรงค์ป้องกันการหลอกลวงและลักลอบไปทำงานต่างประเทศ		48,320 คน
● โครงการเคาะประตูบ้านเพื่อป้องกันปัญหาการหลอกลวงคนหางาน		7,137 คน
2. รับเรื่องร้องทุกข์ช่วยเหลือคนหางานให้ได้รับเงินคืนและดำเนินคดีผู้กระทำผิดกฎหมายจัดหางาน		
● รับเรื่องร้องทุกข์คนหางาน		546 คน
● ร้องทุกข์กล่าวโทษผู้กระทำผิดกฎหมาย		128 คน
● ช่วยเหลือคนหางาน		534 คน
● รวมเป็นเงินที่คนหางานได้รับคืน		8.02 ล้านบาท
ควบคุมการทำงานของคนต่างด้าว		
1. ตรวจสอบ สปก. ที่จ้างคนต่างด้าว (ถูกกฎหมาย+ผิดกฎหมาย)		32,502 แห่ง
2. แรงงานต่างด้าวถูกกฎหมาย		1,074,357 คน
● ประเภทตลอดชีพ		983 คน
● ประเภทชั่วคราว (ทั่วไป)		81,680 คน
● ประเภทชั่วคราว (MoU) แบบนำเข้า		118,183 คน
● ประเภทชั่วคราว (MoU) แบบพิสูจน์สัญชาติ		843,231 คน
● ประเภทส่งเสริมการลงทุน (BOI)		30,280 คน

กรมการจัดหางาน

การดำเนินงาน	ต.ค. 55 – พ.ค. 56
3. แรงงานต่างด้าวผิดกฎหมาย	189,947 คน
● ประเภทชนกลุ่มน้อย	22,066 คน
● สัญชาติพม่า	63,768 คน
● สัญชาติลาว	39,704 คน
● สัญชาติกัมพูชา	64,409 คน
กองทุนในความดูแลของกรมการจัดหางาน	
1. เงินกองทุนเพื่อช่วยเหลือคนหางานไปทำงานต่างประเทศ (คงเหลือ)	762.17 ล้านบาท
2. โครงการสินเชื่อเพื่อไปทำงานต่างประเทศ	
ตามมติ ครม. 3 ธันวาคม	
● ธ.กรุงไทย ประสานงานให้คนหางานกู้เงิน	26 ราย
- อนุมัติเงินกู้	-
- จำนวนเงินที่อนุมัติ	-
● ธกส. ประสานงานให้คนหางานกู้เงิน	1,250 ราย
- อนุมัติเงินกู้	645 ราย
- จำนวนเงินที่อนุมัติ	128.8 ล้านบาท
● ธ.ออมสิน ประสานงานให้คนหางาน กู้เงิน	152 ราย
- อนุมัติเงินกู้	2 ราย
- จำนวนเงินที่อนุมัติ	0.2 ล้านบาท
3. เงินกองทุนเพื่อผู้รับงานไปทำที่บ้าน (คงเหลือ)	20.5 ล้านบาท
- อนุมัติเงินกู้	151 กลุ่ม
- จำนวนเงินที่อนุมัติ	9.4 ล้านบาท

กรมการจัดหางาน

แผนภูมิแสดงสัดส่วนแรงงานต่างด้าว
ที่ได้รับใบอนุญาตทำงาน



ถูกกฎหมาย 1,074,357 คน

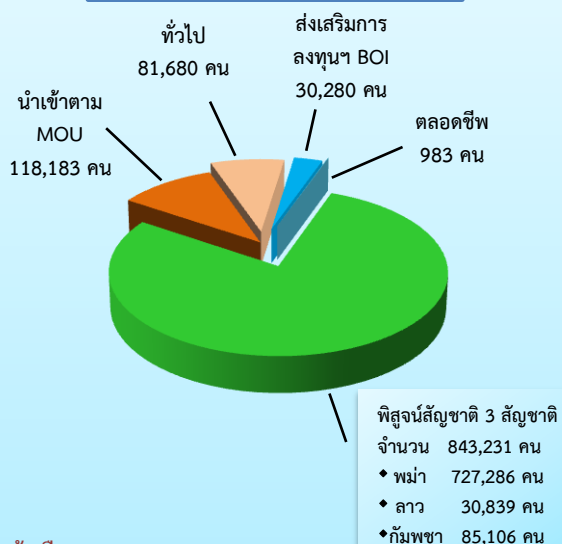

เข้าเมืองถูกกฎหมาย (มาตรา 9)

- พินิจนั้สัญชาติ 3 สัญชาติ (พม่า ลาว กัมพูชา)
- ทั่วไป
- นำเข้าตาม MOU
- ตลอดชีพ

เข้าเมืองถูกกฎหมาย (มาตรา 12)

- ส่งเสริมการลงทุน BOI และกฎหมายอื่น

ผิดกฎหมาย 189,947 คน

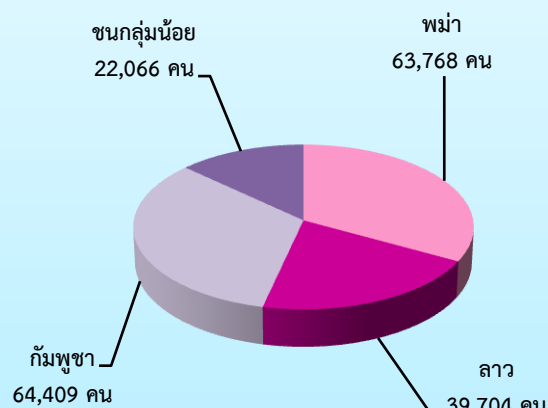

เข้าเมืองผิดกฎหมาย (มาตรา 13)

- ชนกลุ่มน้อย
- มติ ครม. 3 สัญชาติ

ที่มา : ข้อมูล MOU (นำเข้าและพินิจนั้สัญชาติ) จากแบบรายงานอิเล็กทรอนิกส์ ฝ่ายสารสนเทศฯ กองแผนงานและสารสนเทศการ จัดหางาน
หมายเหตุ : มาตรา 9 หมายถึง คนต่างด้าวซึ่งเข้ามาในราชอาณาจักรเป็นการชั่วคราว ตามกฎหมายว่าด้วยคนเข้าเมือง จำแนกเป็น 4 ประเภท ดังนี้ (1) ประเภททั่วไป (2) ประเภทเข้ามาทำงานอันจำเป็นเร่งด่วน (3) ประเภทตลอดชีพ (4) ประเภทข้อตกลงว่าด้วยการจ้างแรงงานกับประเทศคู่ภาคี

มาตรา 12 หมายถึง คนต่างด้าวซึ่งเข้ามาทำงานในราชอาณาจักร ตามกฎหมายพิเศษ ได้แก่ กฎหมายว่าด้วยการส่งเสริมการลงทุน และกฎหมายอื่น

มาตรา 13 (1) หมายถึง คนต่างด้าวที่ถูกเนรเทศ ตามกฎหมายว่าด้วยการเนรเทศ และได้รับการผ่อนผัน ให้ไปประกอบอาชีพ ณ ที่แห่งใดแทนการเนรเทศหรืออยู่ในระหว่างรอการเนรเทศ และ (2) หมายถึง คนต่างด้าว เข้ามาหรืออยู่ในราชอาณาจักรโดยไม่ได้รับอนุญาต ตามกฎหมายว่าด้วยคนเข้าเมืองแต่ได้รับอนุญาตให้อยู่ในราชอาณาจักรเป็นการชั่วคราว เพื่อรอการส่งกลับออกไปนอกราชอาณาจักรตาม กฎหมายว่าด้วยคนเข้าเมือง

กรมพัฒนาฝีมือแรงงาน

ผลการดำเนินงานรายผลผลิต ประจำปีงบประมาณ พ.ศ. 2556

รอบ 8 เดือน (ตุลาคม 2555 – พฤษภาคม 2556)

ผลผลิต/กิจกรรม	เป้าหมาย การดำเนินงาน รอบ 12 เดือน	ผลการ ดำเนินงาน รอบ 8 เดือน
1. เพิ่มประสิทธิภาพของแรงงานรองรับประชาคมอาเซียน - เพิ่มประสิทธิภาพของแรงงานรองรับประชาคมอาเซียน	26,000 คน	13,704 คน ร้อยละ 52.71
2. พัฒนาฝีมือและศักยภาพแรงงานกลุ่มเครือข่าย แรงงานนานาชาติ - พัฒนาฝีมือและศักยภาพกลุ่มเครือข่ายแรงงานนานาชาติ	800 คน	637 คน ร้อยละ 79.63
3. ยกกระดับศักยภาพแรงงานไทยให้มีศักยภาพสูงขึ้น สอดคล้องกับความต้องการของสถานประกอบกิจการ - ยกกระดับผลิตภาพแรงงานไทยให้มีศักยภาพสูงขึ้น สอดคล้องกับความต้องการของสถานประกอบกิจการ	242,400 คน	127,898 คน ร้อยละ 52.76
4. กำลังแรงงานในตลาดแรงงานได้รับการพัฒนาทักษะ ฝีมือและศักยภาพได้มาตรฐาน	3,301,305 คน	2,915,461 คน ร้อยละ 88.31
4.1 ทดสอบมาตรฐานฝีมือแรงงาน	37,260 คน	29,614 คน
4.2 ยกกระดับฝีมือและศักยภาพแรงงาน	13,460 คน	20,414 คน
4.3 จัดทำหลักเกณฑ์ พัฒนา/ส่งเสริมมาตรฐานฝีมือแรงงาน	77 สาขา 600 คน	10 สาขา 230 คน
4.4 พัฒนาฝีมือและศักยภาพแรงงานก่อนเข้าสู่ตลาดแรงงาน	5,000 คน	4,415 คน
4.5 พัฒนาระบบการฝึกอบรมฝีมือแรงงาน	85 หลักสูตร 730 คน	66 หลักสูตร 649 คน
4.6 เพิ่มขีดความสามารถในการแข่งขัน	16,655 คน	9,555 คน
4.7 ส่งเสริมและสนับสนุนให้สถานประกอบกิจการดำเนินการ ฝึกอบรมฝีมือแรงงานตาม พ.ร.บ.ส่งเสริมการพัฒนา ฝีมือแรงงาน พ.ศ. 2545	3,227,600 คน	2,850,584 คน

กรมพัฒนาฝีมือแรงงาน

ผลการดำเนินงานรายผลผลิต ประจำปีงบประมาณ พ.ศ. 2556

รอบ 8 เดือน (ตุลาคม 2555 – พฤษภาคม 2556)

ผลผลิต/กิจกรรม	เป้าหมาย การดำเนินงาน รอบ 12 เดือน	ผลการ ดำเนินงาน รอบ 8 เดือน
5. แรงงานที่ถูกเลิกจ้างว่างงาน แรงงานใหม่ ผู้สูงอายุ ผู้พิการและแรงงานนอกระบบมีทักษะฝีมือในการประกอบอาชีพ	11,000 คน	17,338 คน ร้อยละ 100
5.1 พัฒนาฝีมือเพื่อเพิ่มโอกาสในการประกอบอาชีพ	10,000 คน	16,294 คน
5.2 พัฒนา/ส่งเสริมการประกอบอาชีพอิสระ	1,000 คน	1,044 คน

กรมพัฒนาฝีมือแรงงาน

การดำเนินงาน	ต.ค. 55 – พ.ค. 56
พัฒนาฝีมือเพื่อเพิ่มโอกาสในการประกอบอาชีพโดยมีโครงการสำคัญดังนี้	
1. ฝึกอบรมฝีมือให้แก่แรงงานที่ประสบภัยธรรมชาติ	512 คน
2. ฝึกอบรมฝีมือตามโครงการอันเนื่องมาจากพระราชดำริ	368 คน
3. ฝึกอบรมฝีมือเพื่อสร้างชีวิตใหม่ให้แก่ผู้ต้องขังในเรือนจำ/สถานพินิจ/ ผู้ผ่านการบำบัดยาเสพติด	1,505 คน
4. ฝึกอบรมฝีมือให้แก่กลุ่มคนพิการ	79 คน
5. ฝึกอบรมฝีมือให้แก่กลุ่มผู้ยากจน	1,400 คน
6. ฝึกอบรมฝีมือให้แก่ทหาร (ก่อนปลดประจำการ)	2,179 คน
7. ฝึกอบรมฝีมือให้แก่ ผู้ถูกเลิกจ้าง ผู้ว่างงาน นักเรียน นักศึกษา ฯลฯ	3,597 คน
8. ฝึกอบรมฝีมือให้แก่กลุ่มอื่นๆ	3,475 คน
พัฒนา/ส่งเสริมการประกอบอาชีพอิสระ โดยมีโครงการสำคัญ ดังนี้	
1. พัฒนาผู้ประกอบการอาชีพอิสระ	648 คน
2. ส่งเสริมการผลิต ผลิตภัณฑ์สินค้า OTOP	396 คน
3. ส่งเสริมภาคเอกชนดำเนินการทดสอบมาตรฐานฝีมือแรงงาน	84 คน
พัฒนาฝีมือและศักยภาพแรงงานก่อนเข้าสู่ตลาดแรงงาน โดยมีโครงการสำคัญ ดังนี้	
1. พัฒนาบุคลากรฝึกเพื่อพัฒนาฝีมือแรงงาน	5,133 คน
2. ฝึกเตรียมความพร้อม ให้แรงงานก่อนเข้า สู่ตลาดแรงงาน ภาคอุตสาหกรรมการผลิต	3,375 คน
3. พัฒนาศักยภาพกำลังแรงงานรองรับการจ่ายค่าจ้างตามมาตรฐาน ฝีมือแรงงาน	6,694 คน
4. ฝึกเตรียมความพร้อมให้แรงงานกลุ่มอุตสาหกรรมท่องเที่ยว และบริการ	1,040 คน

กรมพัฒนาฝีมือแรงงาน

การดำเนินงาน	ต.ค. 55 – พ.ค. 56
ยกระดับฝีมือและพัฒนาศักยภาพแรงงาน	
1. ฝึกยกระดับฝีมือและพัฒนาศักยภาพแรงงานรองรับ กลุ่มอุตสาหกรรมการผลิต	9,715 คน
2. ฝึกยกระดับฝีมือและศักยภาพแรงงานกลุ่มท่องเที่ยวและบริการ	4,339 คน
3. ฝึกยกระดับฝีมือและศักยภาพแรงงานด้านโลจิสติกส์	1,227 คน
ทดสอบมาตรฐานฝีมือแรงงาน	
1. ทดสอบมาตรฐานฝีมือแรงงานแห่งชาติ	28,269 คน
2. ทดสอบฝีมือคนหางานเพื่อไปทำงานต่างประเทศ	40 คน
3. ทดสอบฝีมือแรงงานตามความต้องการของสถานประกอบกิจการ	357 คน
ส่งเสริมการพัฒนาฝีมือแรงงานในสถานประกอบการ	
- ส่งเสริมสถานประกอบกิจการพัฒนาฝีมือแรงงานตาม พ.ร.บ. ส่งเสริมการพัฒนาฝีมือแรงงาน พ.ศ. 2545	2,850,584 คน

กรมสวัสดิการและคุ้มครองแรงงาน
ผลการดำเนินงานแสดงผลผลิต ประจำปีงบประมาณ พ.ศ. 2556
รอบ 8 เดือน (ตุลาคม 2555 – พฤษภาคม 2556)

ผลผลิต/กิจกรรม	เป้าหมาย การดำเนินงาน รอบ 12 เดือน	ผลการ ดำเนินงาน รอบ 8 เดือน
1. ส่งเสริมระบบการจัดการด้านยาเสพติดในสถานประกอบกิจการ - ส่งเสริมระบบมาตรฐานการป้องกันและแก้ไขปัญหาเสพติดในสถานประกอบกิจการ	20,000 แห่ง	16,344 แห่ง ร้อยละ 81.72
2. ส่งเสริมและคุ้มครองสิทธิแรงงานให้มีรายได้ไม่น้อยกว่าวันละ 300 บาท - กำกับ ดูแล และสนับสนุนให้แรงงานได้รับความรู้และคุ้มครองสิทธิให้มีรายได้เพิ่มขึ้น	268,800 คน	446,755 คน ร้อยละ 100
3. แรงงานได้รับสิทธิประโยชน์ตามกฎหมายแรงงาน (เป็นตัวชี้วัดผลผลิตเฉพาะ 3.1)	2,250,000 คน	1,654,123 คน ร้อยละ 73.52
3.1 กำกับ ดูแล และสนับสนุนให้แรงงานได้รับความรู้และการคุ้มครองตามกฎหมายคุ้มครองแรงงาน	2,250,000 คน	1,654,123 คน
3.2 กำกับ ดูแล และสนับสนุนให้แรงงานมีความปลอดภัยและมีสุขภาพอนามัยที่ดีในการทำงาน	23,900 แห่ง	16,928 แห่ง
3.3 ป้องกันและแก้ไขปัญหาความขัดแย้งด้านแรงงาน	11,000 แห่ง	6,784 แห่ง
3.4 ให้คำปรึกษา สนับสนุน การจัดสวัสดิการและกำกับ ให้สถานประกอบกิจการปฏิบัติตามกฎหมายเกี่ยวกับสวัสดิการแรงงาน	11,000 แห่ง	8,892 แห่ง
4. สถานประกอบกิจการมีความรู้ความเข้าใจเกี่ยวกับมาตรฐานแรงงานไทย ความรับผิดชอบต่อสังคมด้านแรงงาน - จำนวนสถานประกอบกิจการที่เข้ารับการพัฒนาศักยภาพตามข้อกำหนดมาตรฐานแรงงานไทย	700 แห่ง	393 แห่ง ร้อยละ 56.14
4.1 สร้างความรู้ความเข้าใจเกี่ยวกับความรับผิดชอบต่อสังคมด้านแรงงานและสนับสนุนการจัดทำมาตรฐานแรงงานไทยในสถานประกอบกิจการ	5,200 แห่ง	3,995 แห่ง ร้อยละ 76.83

กรมสวัสดิการและคุ้มครองแรงงาน

การดำเนินงาน	ต.ค. 55 – พ.ค. 56
ส่งเสริมระบบการจัดการด้านยาเสพติดในสถานประกอบกิจการ	
● ส่งเสริมมาตรฐานการจัดการด้านยาเสพติดในสถานประกอบกิจการ	16,344 แห่ง
● รณรงค์/ส่งเสริมให้สถานประกอบกิจการจัดทำระบบมาตรฐานการป้องกันและแก้ไขปัญหายาเสพติด	16,344 แห่ง
● ตรวจสอบในสถานประกอบกิจการจนกระทั่งผ่านเกณฑ์การจัดทำระบบมาตรฐานการป้องกันและแก้ไขปัญหายาเสพติด	47 แห่ง
แรงงานได้รับสิทธิประโยชน์ตามกฎหมายแรงงาน	
● แรงงานได้รับสิทธิประโยชน์ตามกฎหมายแรงงาน	1,654,123 คน
คุ้มครองสิทธิแรงงาน	
1. การคุ้มครองแรงงาน *	
● ตรวจสอบคุ้มครองแรงงานในสถานประกอบกิจการ	32,476 แห่ง
● ลูกจ้างที่ผ่านการตรวจคุ้มครองแรงงานในสถานประกอบกิจการ	1,281,354 คน
● สถานประกอบกิจการที่ปฏิบัติถูกต้องตามกฎหมายคุ้มครองแรงงาน	32,113 แห่ง
● ลูกจ้างในสถานประกอบกิจการที่ปฏิบัติถูกต้องตามกฎหมายฯ	1,267,625 คน
2. ความปลอดภัยในการทำงาน **	
● ตรวจสอบความปลอดภัยในสถานประกอบกิจการ	17,088 แห่ง
● ลูกจ้างที่ผ่านการตรวจความปลอดภัยในสถานประกอบกิจการ	1,033,816 คน
● สถานประกอบกิจการที่ปฏิบัติถูกต้องด้านความปลอดภัยฯ	10,243 แห่ง
● ลูกจ้างในสถานประกอบกิจการที่ปฏิบัติถูกต้องด้านความปลอดภัยฯ	924,907 คน
3. วินิจฉัยและยุติคำร้อง	
● คำร้องที่วินิจฉัยแล้วมีสิทธิได้รับเงิน	2,720 ราย
● ลูกจ้างที่เกี่ยวข้อง	5,920 คน
● ลูกจ้างได้รับเงินสิทธิประโยชน์เป็นเงิน	51.67 ล้านบาท

กรมสวัสดิการและคุ้มครองแรงงาน

การดำเนินงาน	ต.ค. 55 – พ.ค. 56
ส่งเสริมและคุ้มครองสิทธิแรงงานให้มีรายได้ไม่น้อยกว่าวันละ 300 บาท	
• ส่งเสริมและคุ้มครองสิทธิแรงงานให้มีรายได้ไม่น้อยกว่าวันละ 300 บาท	446,755 คน
• รมรงค์/ส่งเสริม เฝ้าระวังและติดตามให้แรงงานมีรายได้เพิ่มขึ้น	76,200 คน
• ตรวจสอบแรงงานในสถานประกอบการกิจการกลุ่มเสี่ยง	111,608 คน
• ส่งเสริมสวัสดิการที่เป็นเงินเพื่อการดำรงชีพ	258,947 คน
คุ้มครองแรงงานนอกระบบ	
1. การตรวจคุ้มครองแรงงานผู้รับงานไปทำที่บ้าน	
• ตรวจสอบแรงงานนอกระบบ	22,727 คน
• นายจ้าง/ผู้ว่าจ้างที่ผ่านการตรวจคุ้มครองแรงงาน	423 แห่ง
• ลูกจ้างที่ผ่านการตรวจคุ้มครองแรงงานและได้รับการปฏิบัติถูกต้อง	6,252 คน
2. ตรวจสอบคุ้มครองแรงงานเกษตรกรรม	
• นายจ้าง/สถานประกอบการที่ผ่านการตรวจคุ้มครองแรงงาน	1,189 แห่ง
• ลูกจ้างที่ผ่านการตรวจคุ้มครองแรงงาน	16,001 คน
• ลูกจ้างที่ได้รับการปฏิบัติถูกต้อง	14,065 คน
3. สนับสนุนเทคนิควิชาการด้านคุ้มครองแรงงานแก่แรงงานนอกระบบ	106,919 คน
การส่งเสริมสวัสดิการ	
1. ส่งเสริมการจัดสวัสดิการแก่แรงงานในระบบ	
• สถานประกอบการที่ได้รับการส่งเสริมสวัสดิการแรงงาน	20,904 แห่ง
• ลูกจ้างที่ได้รับการส่งเสริมสวัสดิการแรงงาน	2,450,740 คน
2. ส่งเสริมการจัดสวัสดิการแก่แรงงานนอกระบบ	
• แรงงานภาคเกษตรและผู้รับงานไปทำที่บ้าน	83,945 คน

* ข้อมูลเฉพาะการตรวจคุ้มครองแรงงานใน สปก. ไม่นับรวมการส่งเสริมการจัดสวัสดิการ

** ข้อมูลเฉพาะการตรวจความปลอดภัยใน สปก. ไม่นับรวมการส่งเสริมการจัดสวัสดิการ

กรมสวัสดิการและคุ้มครองแรงงาน

การดำเนินงาน	ต.ค. 55 – พ.ค. 56
การบริหารจัดการด้านแรงงาน	
1. การส่งเสริมและพัฒนาระบบแรงงานสัมพันธ์	
● กรณีข้อพิพาทแรงงาน	
- สถานประกอบกิจการที่เกิดข้อพิพาทแรงงาน	70 แห่ง
- ลูกจ้างที่เกี่ยวข้อง	69,103 คน
- ข้อพิพาทที่ยุติ	66 แห่ง
- ลูกจ้างที่เกี่ยวข้องกับสถานประกอบการที่เกิดข้อพิพาทแรงงานยุติ	60,518 คน
● กรณีข้อขัดแย้ง	
- สถานประกอบกิจการที่เกิดข้อขัดแย้ง	81 แห่ง
- ลูกจ้างที่เกี่ยวข้อง	32,158 คน
- สถานประกอบกิจการที่ข้อขัดแย้งยุติ	71 แห่ง
- ลูกจ้างที่เกี่ยวข้องกับสถานประกอบการที่เกิดข้อขัดแย้งยุติ	28,500 คน
2. การส่งเสริมแรงงานสัมพันธ์	
● สถานประกอบกิจการและรัฐวิสาหกิจที่ส่งเสริมแรงงานสัมพันธ์ด้วยระบบทวิภาคี	6,784 แห่ง
● ลูกจ้างที่ได้รับการส่งเสริมแรงงานสัมพันธ์ด้วยระบบทวิภาคี	629,124 คน
3. การส่งเสริมมาตรฐานแรงงานไทย (มรท.8001-2553) ใน สปก.	
● สถานประกอบกิจการมีความรู้ความเข้าใจเกี่ยวกับมาตรฐานแรงงานไทย ความรับผิดชอบต่อสังคมด้านแรงงาน	393 แห่ง
● สถานประกอบกิจการที่สมัครเข้าร่วมเครือข่ายพัฒนามาตรฐานแรงงานไทย	81 แห่ง
● ส่งเสริมความรู้การจัดมาตรฐานแรงงานไทยและความรับผิดชอบต่อสังคมด้านแรงงาน (Corporate Social Responsibility)	3,995 แห่ง

สำนักงานประกันสังคม

ผลการดำเนินงานรายผลผลิต ประจำปีงบประมาณ พ.ศ. 2556

รอบ 8 เดือน (ตุลาคม 2555 – พฤษภาคม 2556)

ผลผลิต/กิจกรรม	เป้าหมาย การดำเนินงาน รอบ 12 เดือน	ผลการ ดำเนินงาน รอบ 8 เดือน
1. ผู้ประกันตนได้รับความคุ้มครองด้านการรักษาพยาบาลจากระบบประกันสังคม	10,150,000 คน	10,875,143 คน ร้อยละ 100
- จัดบริการการรักษาพยาบาลที่มีคุณภาพและได้มาตรฐานสำหรับผู้ประกันตน	10,150,000 คน	10,875,143 คน
2. ลูกจ้าง ผู้ประกันตนได้รับความคุ้มครองจากการประกันสังคม (เป็นตัวชี้วัดผลผลิตเฉพาะจำนวนผู้ประกันตนที่ขึ้นทะเบียนกองทุนประกันสังคม)	10,150,000 คน	10,547,861 คน ร้อยละ 100
2.1 ขึ้นทะเบียนกลุ่มเป้าหมาย		
- ลูกจ้างขึ้นทะเบียนกองทุนเงินทดแทน	8,370,000 คน	8,671,367 คน
- นายจ้างขึ้นทะเบียนกองทุนเงินทดแทน	340,000 ราย	343,910 ราย
- ผู้ประกันตนที่ขึ้นทะเบียนกองทุนประกันสังคม	10,150,000 คน	10,547,861 คน
- สถานประกอบการที่ขึ้นทะเบียนกองทุนประกันสังคม	406,500 แห่ง	412,595 แห่ง
2.2 จัดเก็บเงินสมทบ		
- ร้อยละของจำนวนรายการส่งเงินสมทบผ่านธนาคารไปรษณีย์ อินเทอร์เน็ต ฯลฯ	ร้อยละ 52.00	ร้อยละ 59.01
2.3 จัดบริการสิทธิประโยชน์		
- จำนวนการรับเงินทดแทน	134,600 ราย	72,140 ราย
- จำนวนการรับประโยชน์ทดแทน	34,530,000 ราย	23,859,751 ราย
3. แรงงานนอกระบบได้รับความคุ้มครองจากการประกันสังคม	1,400,000 คน	1,415,268 คน ร้อยละ 100
- ณรงค์ส่งเสริมการเป็นผู้ประกันตนตามมาตรา 40	1,400,000 คน	1,415,268 คน

สำนักงานประกันสังคม

การดำเนินงาน	ต.ค. 55 – พ.ค. 56
หลักประกันความมั่นคงด้านประกันสังคม	
1. กองทุนประกันสังคม	
● สถานประกอบการที่มีลูกจ้างตั้งแต่ 1 คนขึ้นไป	412,459 แห่ง
● ผู้ประกันตน	10,547,861 คน
● สถานะเงินกองทุนประกันสังคม (ข้อมูล ณ เดือน เม.ย. 56)	1,1078,098 ล้านบาท
- กรณีไม่รวมภาระผูกพันกรณีชราภาพ	427,344.26 ล้านบาท
- กรณีชราภาพ	679,753.74 ล้านบาท
● ประโยชน์ทดแทน รวม 7 กรณี	
- เงินประโยชน์ทดแทน	25,096.23 ล้านบาท
- การใช้บริการ	28,933,835 ราย
1) กรณีเจ็บป่วย ตาย ทูพพลภาพ และคลอดบุตร	
- เงินประโยชน์ทดแทน	15,619.79 ล้านบาท
- การใช้บริการ	19,686,713 ราย

สำนักงานประกันสังคม

การดำเนินงาน	ต.ค. 55 – พ.ค. 56
2) กรณีสงเคราะห์บุตรและชราภาพ	
- เงินประโยชน์ทดแทน	7,233.85 ล้านบาท
- การให้บริการ	9,142,483 ราย
3) กรณีว่างงาน	
- เงินประโยชน์ทดแทน	2,242.59 ล้านบาท
- การให้บริการ	104,639 ราย
2. กองทุนเงินทดแทน (กรณีประสบอันตรายเนื่องจากการทำงาน)	
● สถานะเงินกองทุนเงินทดแทน (ข้อมูล ณ เดือน ก.พ. 56)	39,580 ล้านบาท
● นายจ้างที่ขึ้นทะเบียนกองทุน	343,910 ราย
● ลูกจ้างที่ขึ้นทะเบียนกองทุน	8,671,367 คน
● เงินประโยชน์ทดแทน	436.87 ล้านบาท
● การประสบอันตราย	31,875 ราย
3. การขยายความคุ้มครองสู่แรงงานนอกระบบ (มาตรา 40)	
- จ่ายเงินสมทบ 100 บาท/เดือน (จ่ายเอง 70 บาท รัฐสนับสนุน 30 บาท)	7,794 คน
- จ่ายเงินสมทบ 150 บาท/เดือน (จ่ายเอง 100 บาท รัฐสนับสนุน 50 บาท)	1,407,474 คน

ภาวะการทำงานของประชากรประจำเดือนเมษายน 2556

ผู้มีอายุ 15 ปีขึ้นไป
54.92 ล้านคน

ผู้อยู่ในกำลังแรงงาน
(ผู้ที่พร้อมทำงาน)
38.79 ล้านคน

ผู้อยู่นอกกำลังแรงงาน
(ผู้ที่ไม่พร้อมทำงาน)
16.13 ล้านคน

ผู้มีงานทำ
38.02 ล้านคน

นายจ้าง
1.01 ล้านคน

ลูกจ้างรัฐบาล
3.55 ล้านคน

ลูกจ้างเอกชน
14.61 ล้านคน

ทำงานส่วนตัว
11.64 ล้านคน

ทำงานให้ครอบครัว
7.10 ล้านคน

การรวมกลุ่ม
0.11 ล้านคน

ในภาคเกษตรกรรม
12.75 ล้านคน

นอกภาคเกษตรกรรม
25.27 ล้านคน

ผู้ว่างงาน
0.35 ล้านคน

ผู้รอฤดูกาล
0.42 ล้านคน

การผลิต
5.85 ล้านคน

ก่อสร้าง
3.07 ล้านคน

ขายส่ง ขายปลีก ซ่อมยานยนต์
6.50 ล้านคน

การขนส่งและสถานที่เก็บสินค้า
0.96 ล้านคน

ที่พักแรมและบริการด้านอาหาร
2.42 ล้านคน

กิจกรรมการเงินและการประกันภัย
0.50 ล้านคน

กิจกรรมอสังหาริมทรัพย์
0.13 ล้านคน

บริหารราชการ ป้องกันประเทศและ
การประกันสังคมภาคบังคับ
1.66 ล้านคน

การศึกษา
1.20 ล้านคน

ด้านสุขภาพและสังคมสงเคราะห์
0.65 ล้านคน

กิจกรรมบริการด้านอื่น ๆ
0.64 ล้านคน

อื่น ๆ
1.69 ล้านคน

แผนภูมิเปรียบเทียบจำนวนผู้มีงานทำจำแนกตามอุตสาหกรรมที่สำคัญ
เดือนเมษายน พ.ศ. 2556 กับเดือนเมษายน พ.ศ. 2555

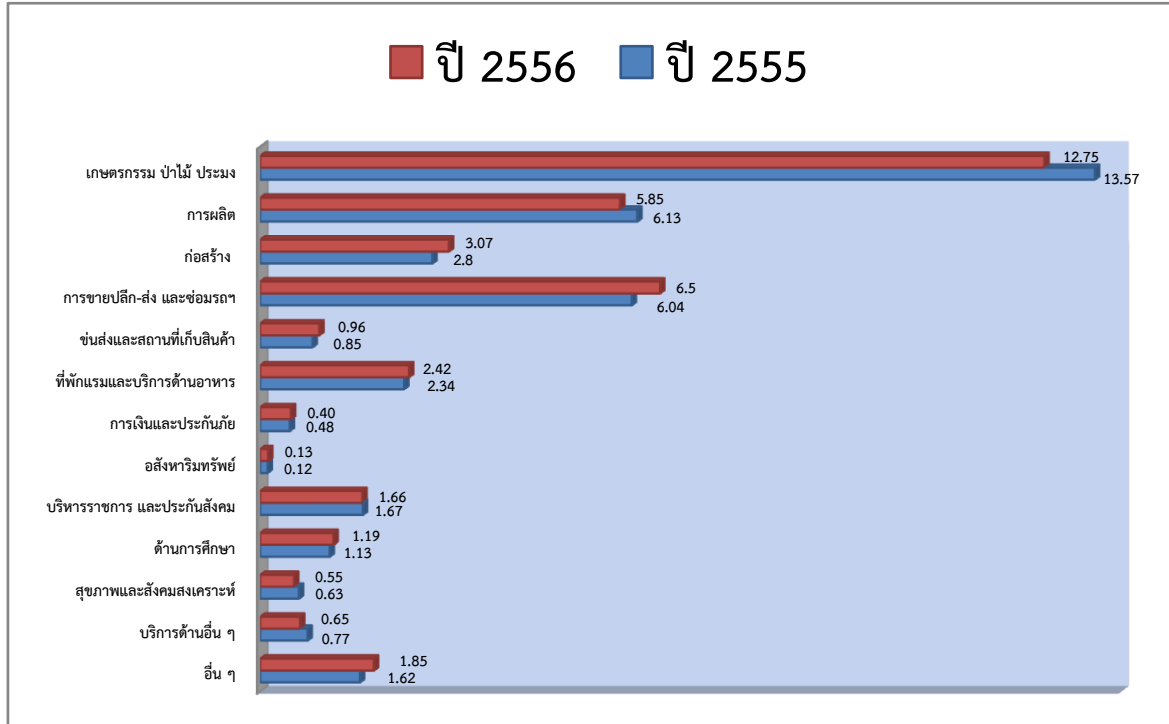

ที่มา : สำนักงานสถิติแห่งชาติ

จากการสำรวจของสำนักงานสถิติแห่งชาติ เดือน เมษายน ปี 2556 เมื่อเปรียบเทียบกับ จำนวนผู้มีงานทำในช่วงเวลาเดียวกันกับปี 2555 พบว่าจำนวนผู้มีงานทำ **ลดลง 1.2** แสนคน (จาก 38.14 ล้านคนเป็น 38.02 ล้านคน) **ในภาคเกษตรกรรม** มีจำนวนผู้ทำงาน **ลดลง 8.2** แสนคน (จาก 13.57 ล้านคนเป็น 12.75 ล้านคน) **ส่วนนอกภาคเกษตรกรรม** มีผู้ทำงาน **เพิ่มขึ้น 7.0** แสนคน (จาก 24.57 ล้านคนเป็น 25.27 ล้านคน) ในจำนวนนี้เป็น การเพิ่มขึ้นในสาขาการขายส่ง การขายปลีก การซ่อมยานยนต์และรถจักรยานยนต์มากที่สุด 4.6 แสนคน รองลงมาเป็นสาขาการก่อสร้าง 2.7 แสนคน สาขาการขนส่งและสถานที่เก็บสินค้า 1.1 แสนคน สาขาที่พักแรมและบริการด้านอาหาร 8.0 หมื่นคน สาขากิจกรรมด้านสุขภาพ และงานสังคมสงเคราะห์ 6.0 หมื่นคน สาขากิจกรรมทางการเงิน และการประกันภัย 2.0 หมื่นคน และสาขากิจกรรมอสังหาริมทรัพย์และสาขาการศึกษาเพิ่มขึ้นเท่ากัน 1.0 หมื่นคน ส่วนสาขาที่ลดลงคือ สาขาการผลิต 2.8 แสนคน สาขาการบริหารราชการ การป้องกันประเทศ และการประกันสังคมภาคบังคับ 1.0 แสนคน และสาขากิจกรรมบริการด้านอื่น ๆ เช่น กิจกรรมบริการเพื่อสร้างเสริมสุขภาพร่างกาย การดูแลสัตว์เลี้ยง การบริการซักรีด และซักแห้ง เป็นต้น 8.0 หมื่นคนที่เหลือกระจายอยู่ในสาขาอื่น ๆ

กราฟแสดงเปรียบเทียบรายได้ส่งกลับ ผ่านธนาคารแห่งประเทศไทยปี 2556 กับ ปี 2555

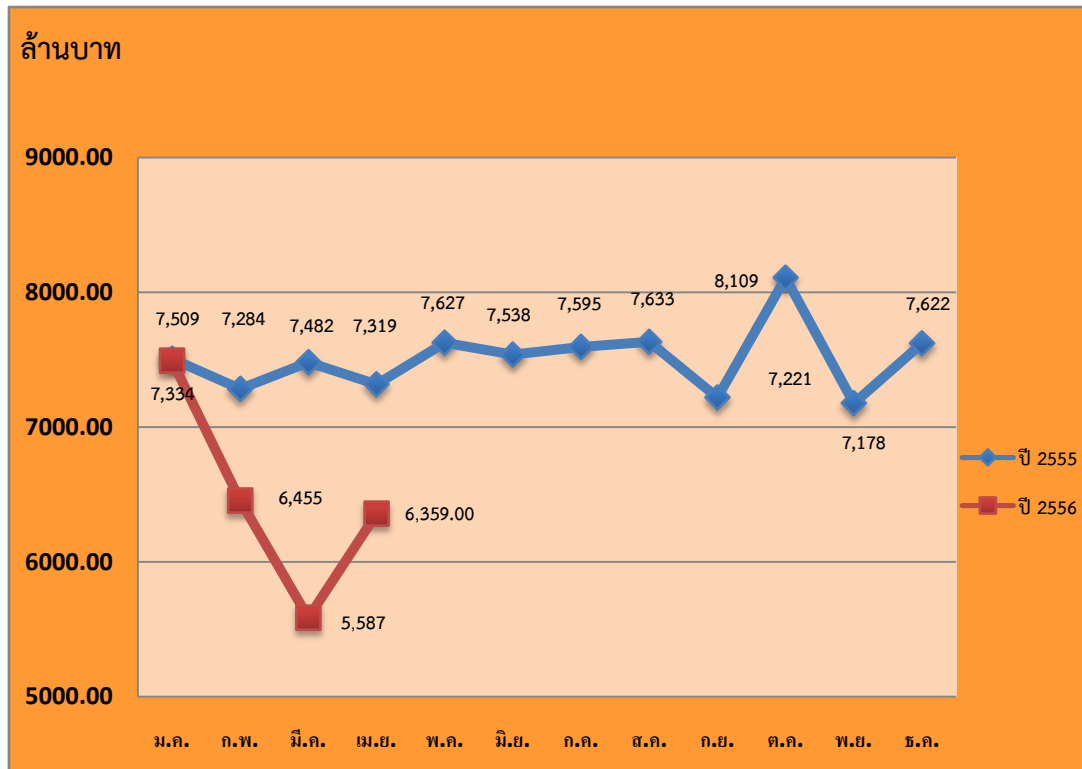

ที่มา : ธนาคารแห่งประเทศไทย

เมื่อเปรียบเทียบรายได้ส่งกลับของแรงงานไทยในต่างประเทศปี 2556 กับปี 2555 ในช่วงเวลาเดียวกัน พบว่ารายได้ส่งกลับเดือน เมษายน 2556 (6,359 ล้านบาท) ต่ำกว่าเดือนเมษายน 2555 (7,319 ล้านบาท) จำนวน 960 ล้านบาท

สารน่ารู้แรงงาน

นโยบายค่าแรง 300 บาท กับการพัฒนาธุรกิจ SMEs

ผ่านไปเกือบครึ่งปีแล้ว ที่ประเทศไทยประกาศใช้นโยบายค่าแรง 300 บาท ซึ่งจากการสำรวจ SMEs ไทย จำนวน 3 ล้านราย ยังเผชิญปัญหาสารพัดด้านไม่หยุดหย่อน ทั้งเรื่องการส่งออก หดตัวที่มีผลจากตลาดหลัก คือ สหรัฐ ยุโรป ญี่ปุ่น ประสบภาวะเศรษฐกิจชะลอตัวและวิกฤตจากค่าเงินบาทที่แข็งค่าขึ้น ทั้งนี้ กรมส่งเสริมอุตสาหกรรม (กสอ.) เป็นหน่วยงานขับเคลื่อนและสนับสนุนอุตสาหกรรมและ SMEs ไทย ได้

ประกาศยุทธศาสตร์หลักส่งเสริมผู้ประกอบการแบบครบวงจรให้ผ่านพ้นทุกวิกฤตและทุกปัจจัยลบผ่านบันได 4 ขั้น ได้แก่

๑. สนับสนุนปัจจัยต่างๆ ที่เอื้ออำนวยต่อการประกอบธุรกิจ ทั้งแหล่งข้อมูล แหล่งเงินทุน การให้บริการทดสอบสินค้าแก่ผู้ประกอบการ

๒. การพัฒนาผู้ประกอบการ SMEs ทั้งรายเดิมและรายใหม่ โดยการสร้างผู้ประกอบการรายใหม่

๓. การพัฒนาประสิทธิภาพองค์กร ทั้งพัฒนาโรงงาน ธุรกิจ บริษัทให้แข็งแกร่งมากขึ้น พัฒนาระบบการผลิต และพัฒนาระบบเทคโนโลยีสารสนเทศ และใช้นวัตกรรมมาเพิ่มประสิทธิภาพการผลิตและการแข่งขันในตลาดโลก

๔. ทำให้ผู้ประกอบการแข่งขันในตลาดโลก เพิ่มศักยภาพในการดำเนินธุรกิจของวิสาหกิจเพื่อรองรับการเปิดประชาคมเศรษฐกิจอาเซียน (AEC) และเชื่อมโยงธุรกิจในกลุ่มอาเซียนรวมทั้งพาผู้ประกอบการไปศึกษาดูงานและจับคู่ธุรกิจกับนักลงทุนในต่างประเทศ

โศภณ ผลประสิทธิ์อธิบดีกรมส่งเสริมอุตสาหกรรม กล่าวว่า แผนงานในปีงบประมาณ ๒๕๕๗ มี ๓ โครงการใหญ่ที่เตรียมเร่งผลักดัน ได้แก่ กรุงเทพฯ เมืองแฟชั่น ในระยะ (เฟส) ๒ ทำให้ไทยเป็นศูนย์กลางแฟชั่นและศูนย์กลางธุรกิจแฟชั่นในอาเซียน ภายใต้งบประมาณ ๑๖๐ ล้านบาท โดยเป็นโครงการที่กลับมาทำอีกครั้งตามนโยบายของรัฐบาล เพื่อผลักดันโครงการกรุงเทพฯ เมืองแฟชั่นให้ประสบความสำเร็จ นอกจากนี้ ได้มุ่งพัฒนาอุตสาหกรรมอาหารแปรรูปครบวงจร (ไทยแลนด์ฟู้ด วิลเลจ) เพื่อเพิ่มมูลค่า สินค้าให้มากที่สุดและยกระดับอุตสาหกรรมแปรรูปให้แข่งขันได้ในอาเซียน และทำโครงการห่วงโซ่อุตสาหกรรมเกษตรแปรรูป โดยงบประมาณสนับสนุน ๒ โครงการอยู่ที่

๕๐ ล้านบาท ซึ่งมั่นใจว่า SMEs ไทยที่มีจำนวน ๓ ล้านราย จะสามารถแข่งขันและอยู่รอดในตลาดได้ต่อไป รวมทั้งสามารถแข่งขันได้ในตลาดอาเซียน เมื่อมีการเปิด AEC ปี ๒๕๕๘ ขณะที่ SMEs ๘ กลุ่มที่กรมส่งเสริมอุตสาหกรรมให้การสนับสนุนและถือเป็นกลุ่มอุตสาหกรรมดาวเด่น ได้แก่

๑. กลุ่มอุตสาหกรรมแปรรูป มุ่งให้ SMEs รวมกลุ่ม ร่วมทุนขยายธุรกิจและฐานการผลิตใน AEC ทั้งนโยบายและแหล่งเงินทุน ให้สามารถแข่งขันกับคู่แข่งระดับโลก ทั้งโครงการฟู้ด วิลเลจ ของประเทศ เนเธอร์แลนด์หรือฟู้ด ซิตี ของประเทศเกาหลีใต้

๒. กลุ่มอัญมณีและเครื่องประดับสนับสนุนการนำเทคโนโลยีการออกแบบ การผลิตและสร้างเรื่องราวของอัญมณีในแหล่งท่องเที่ยวสำคัญ

๓. กลุ่มอุตสาหกรรมไม้และเครื่องเรือนให้สร้างเครือข่ายการผลิต และการร่วมมือกับประเทศเพื่อนบ้านเพื่อรับงานนอกภูมิภาคอาเซียนอย่างต่อเนื่อง

๔. กลุ่มอุตสาหกรรมสิ่งทอและเครื่องนุ่งห่ม มุ่งสร้างเครือข่ายการผลิตและโลจิสติกส์

๕. กลุ่มอุตสาหกรรมเครื่องใช้ไฟฟ้าและอิเล็กทรอนิกส์ส่งเสริมพัฒนาบุคลากรด้านเทคนิค และวิศวกรรม

๖. กลุ่มอุตสาหกรรมยานยนต์และชิ้นส่วน สนับสนุนให้ลงทุนในประเทศเพื่อนบ้าน

๗. กลุ่มอุตสาหกรรมรองเท้าและเครื่องหนังสร้างฐานข้อมูลผู้ประกอบการในประเทศเพื่อนบ้าน และส่งเสริมสร้างนวัตกรรมและป้องกันสินค้าลอกเลียนแบบ

๘. กลุ่มอุตสาหกรรมอาหารและเครื่องดื่มสร้างมาตรฐานอาหารไทยให้สำเร็จและให้การรับรองคุณภาพในตลาดต่างประเทศ ทั้งนี้ ๘ กลุ่ม เป็นกลุ่มผู้ประกอบการและ SMEs ไทย ที่มีความสำคัญในการสร้างรายได้และทำให้เกิดการจ้างงาน จากแผนพัฒนาดังกล่าว กรมส่งเสริมการค้าส่งออกจะสามารถพัฒนาผู้ประกอบการมีมากกว่า ๗,๐๐๐ รายทั่วประเทศ ทำให้ SMEs สามารถปรับตัวและพัฒนาตัวเองให้แข่งขันได้ในอนาคตคาดว่า SMEs ไทยร่วม ๓ ล้านราย จะผ่านพ้นทุกปัจจัยลบและสามารถแข่งขันในตลาด AEC ได้

ที่มา : โพสต์ทูเดย์ ออนไลน์

(เข้าถึงได้จาก www.posttoday.com/e-paper.php)

รายชื่อผู้บริหาร

ชื่อ - สกุล	ตำแหน่ง	หมายเลขโทรศัพท์	
		มือถือ	ที่ทำงาน
นายเผด็จชัย สะสมทรัพย์	รัฐมนตรีว่าการกระทรวงแรงงาน	081-752-5544	0-2246-1881
นายอนุสรณ์ ไกรวัตนุสรณ์	ผู้ช่วยรัฐมนตรีประจำกระทรวง	086-085-2626	0-2232-1489
นายวิสา คัญทัพ	ผู้ช่วยรัฐมนตรีประจำกระทรวง	081-3713119	0-2232-1487
นางนฤมล ธารดำรงค์	ที่ปรึกษารัฐมนตรี	089-030-6995	0-2232-1021
นายสง่า ธนสงวนวงศ์	เลขานุการรัฐมนตรี	081-862-4567	0-2643-4389
นายสมเกียรติ ฉายะศรีวงศ์	ปลัดกระทรวง	087-908-8888	0-2643-4452
นายอาทิตย์ อิสโม	รองปลัดกระทรวง	089-891-9387	0-2232-1086
นายพูลศักดิ์ เศรษฐนันท์	รองปลัดกระทรวง	081-926-2445	0-2245-2555
นางปราณิน มุตตาหารัช	รองปลัดกระทรวง	081-875-0024	0-2643-4467
นายพานิช จิตรแจ่ม	หัวหน้าผู้ตรวจราชการกระทรวง	081-174-6565	0-2232-1121
นายพีรพัฒน์ พรศิริเลิศกิจ	ผู้ตรวจราชการกระทรวง	084-700-9972	0-2232-1134
ดร.อำมร เขาวลิต	ผู้ตรวจราชการกระทรวง	081- 826-1452	0-2232-1123
นางสาวพรรณณี ศรียุทธศักดิ์	ผู้ตรวจราชการกระทรวง	089-890-7746	0-2232-1118
มล.ปุณทริก สมิตี	ผู้ตรวจราชการกระทรวง	081-174-9494	0-2232-1117
นายสุเมธ มโหสถ	ผู้ตรวจราชการกระทรวง	081-926-8383	0-2232-1057
-	ที่ปรึกษากฎหมาย	-	0-2247-6291
นายโกมินทร์ ชาวนาใต้	รักษาการในตำแหน่ง ที่ปรึกษาวิชาการแรงงาน	-	0-2245-2416
นายประวิทย์ เคียงผล	อธิบดีกรมการจัดหางาน	081-805-7394	0-2248-6866
นายนคร ศิลปอาชา	อธิบดีกรมพัฒนาฝีมือแรงงาน	081-174-7676	0-2247-6600
นายปกรณ์ อมรชีวิน	อธิบดีกรมสวัสดิการและคุ้มครอง แรงงาน	084-438-0622	0-2245-7787
นายจิรศักดิ์ สุคนธชาติ	เลขาธิการสำนักงานประกันสังคม	081-832-1414	0-2527-7002

website

รง. www.mol.go.th

กกจ. www.doe.go.th

กพร. www.dsd.go.th

กสร. www.labour.go.th

สปส. www.sso.go.th