

สถานการณ์ด้านเศรษฐกิจและแรงงาน รายปี 2559 (มกราคม – ธันวาคม) มีรายละเอียดสรุปได้ ดังนี้
สภาพเศรษฐกิจ

สำนักงานคลังจังหวัดนครราชสีมา ได้รายงานภาวะเศรษฐกิจการคลังจังหวัดนครราชสีมา ณ เดือนพฤศจิกายน 2559 “เครื่องชี้เศรษฐกิจจังหวัดในเดือนพฤศจิกายน 2559 บ่งชี้เศรษฐกิจโดยรวมขยายตัวในอัตราเร่งขึ้นจากเดือนก่อน สะท้อนจากเครื่องชี้เศรษฐกิจด้านอุปสงค์ที่ฟื้นตัวกลับมาเป็นบวก ปัจจัยสำคัญมากจากดัชนีการใช้จ่ายภาครัฐที่เพิ่มขึ้น ด้านเสถียรภาพเศรษฐกิจ พบว่า อัตราเงินเพื่อปรับตัวสูงขึ้น สำหรับการจ้างงานยังลดลงต่อเนื่อง”

รายงานความเคลื่อนไหวการลงทุนด้านอุตสาหกรรม

การจดทะเบียนโรงงานในจังหวัดนครราชสีมา ปี 2559 (มกราคม – ธันวาคม) มี จำนวน 2,662 แห่ง เงินลงทุน 176,453.15 ล้านบาท แรงงาน จำนวน 147,084 คน และมีการจดทะเบียนใหม่รวม 115 โรง เงินลงทุน จำนวน 7,802.82 ล้านบาท แรงงาน 1,969 คน

การจดทะเบียนนิติบุคคลตั้งใหม่

ไตรมาส 4 ปี 2559 (เดือนตุลาคม – ธันวาคม) มีการจดทะเบียนนิติบุคคลตั้งใหม่ตามหมวดของธุรกิจจังหวัดนครราชสีมา รวม 350 แห่ง รวมวงเงินสำหรับ การจดทะเบียน 480,329,720 ล้านบาท จำแนกเป็นประเภทบริษัท จำกัด 166 แห่ง วงเงิน 260,299,000 ล้านบาท และประเภทห้างหุ้นส่วนจำกัด 184 แห่ง วงเงิน 220,030,000 ล้านบาท และ สำหรับประเภทบริษัทมหาชน ในไตรมาสนี้ไม่มีการจดทะเบียนเพิ่มเติม (ข้อมูลรายปีอยู่ระหว่างประมวลผล)

สถานการณ์ด้านแรงงาน

ประชากรและกำลังแรงงาน จังหวัดนครราชสีมา ปี 2559 (มกราคม – ธันวาคม) พบว่า จังหวัดนครราชสีมา มีจำนวนประชากรอายุ 15 ปีขึ้นไป จำนวน 2,035,816 คน เป็นชาย 984,706 คน เป็นหญิง จำนวน 1,051,110 คน เป็นผู้อยู่ในกำลังแรงงานจำนวน 1,346,536 คน แยกเป็นชาย จำนวน 744,564 คน หญิง จำนวน 604,973 คน และเป็นผู้ที่ไม่อยู่ในกำลังแรงงาน จำนวน 686,280 คน แยกเป็นชาย จำนวน 240,142 คน หญิง จำนวน 446,137 คน

การมีงานทำ ประชากรผู้มีงานทำของจังหวัดนครราชสีมา จำนวน 1,315,216 คน พบว่า เป็นชาย 725,073 คน หญิง 590,142 คน เมื่อพิจารณาอาชีพของผู้มีงานทำพบว่าผู้มีงานทำส่วนใหญ่คือ ผู้ปฏิบัติงานที่มีฝีมือในด้านการเกษตร การป่าไม้และการประมง จำนวน 494,156 คน รองลงมาเป็นการขายผลิต จำนวน 225,549 คน การขายส่ง การขายปลีก จำนวน 193,979 คน

การว่างงาน เมื่อพิจารณาอัตราการว่างงานของประชากร ซึ่งหมายถึง สัดส่วนของผู้ว่างงานต่อจำนวนประชากรที่อยู่ในกำลังแรงงานรวม จังหวัดนครราชสีมา มีผู้ว่างงานทั้งสิ้น จำนวน 33,061 คน เป็นชาย 18,230 คน และหญิง 14,830 คน อัตราการว่างงานคิดเป็นร้อยละ 2.45

การบริการจัดหางานจังหวัดนครราชสีมา

การจัดหางานต่างประเทศ การจัดหาแรงงานไทยไปทำงานต่างประเทศในจังหวัดนครราชสีมา ที่ได้รับการอนุมัติเดินทางไปทำงานต่างประเทศ จำแนกตามวิธีการเดินทาง ทั้งสิ้นจำนวน 9,054 คน โดยวิธีการเดินทางมากที่สุดอันดับแรก คือ RE - ENTRY จำนวน 3,627 คน (อัตราร้อยละ 40.06) รองลงมาคือ บริษัทจัดหางานจัดส่ง จำนวน 2,993 คน (คิดเป็นร้อยละ 33.06) กรมการจัดหางานจัดส่ง จำนวน 1,137 คน (อัตราร้อยละ 12.56) เดินทางด้วยตัวเอง จำนวน 852 คน (ร้อยละ 9.41) นายจ้างพาไปทำงาน จำนวน 243 คน (ร้อยละ 2.68) นายจ้างพาไปฝึกงาน จำนวน 202 คน (คิดเป็นร้อยละ 2.23)

แรงงานต่างด้าว

แรงงานต่างด้าวที่ได้รับอนุญาตทำงานตามมติ ครม.จังหวัดนครราชสีมา ปี 2559 (มกราคม – ธันวาคม) มีจำนวนทั้งสิ้น 12,414 คน สูงสุดได้แก่ สัญชาติกัมพูชา จำนวน 9,164 คน รองลงมาคือสัญชาติพม่า จำนวน 2,226 คน สัญชาติลาว จำนวน 1,024 คน

แรงงานนอกระบบ จากคำนิยามของสำนักงานสถิติจังหวัดนครราชสีมา แรงงานนอกระบบ หมายถึง ผู้มีงานทำที่ไม่ได้รับความคุ้มครอง และไม่มีหลักประกันทางสังคมจากการทำงานเช่นเดียวกับแรงงานในระบบ ข้อมูลปี 2558 พบว่าจังหวัดนครราชสีมา มีผู้ทำงานอยู่ในแรงงานนอกระบบ รวม 1,366,251 คน อุตสาหกรรมที่มีแรงงานนอกระบบมากที่สุด คือ เกษตรกรรม มีจำนวน 585,833 คน คิดเป็นร้อยละ 42.87 รองลงมาเป็นอุตสาหกรรมการผลิต จำนวน 210,209 คน คิดเป็นร้อยละ 15.38

การพัฒนาศักยภาพแรงงาน

การพัฒนาศักยภาพแรงงาน ปี 2559 (ตุลาคม – ธันวาคม) สถาบันพัฒนาฝีมือแรงงาน 5 นครราชสีมา ได้ดำเนินการฝึกอบรมพัฒนาผู้ใช้แรงงานในรูปแบบต่างๆ ได้แก่ การฝึกเตรียมเข้าทำงาน การฝึกยกระดับฝีมือแรงงาน การทดสอบมาตรฐานฝีมือแรงงาน และการฝึกเสริมทักษะฝีมือแรงงาน เพื่อเพิ่มศักยภาพฝีมือแรงงานไทยให้มีมาตรฐานฝีมือทัดเทียมประเทศต่างๆ ขณะเดียวกันเป็นการพัฒนาทักษะให้สอดคล้องกับความต้องการของตลาดแรงงาน

การฝึกเตรียมเข้าทำงาน ในปี 2559 (ตุลาคม – ธันวาคม) พบว่ามีการฝึกเตรียมเข้าทำงานทั้งสิ้น 253 คน พิจารณตามกลุ่มอาชีพที่ฝึก พบว่า กลุ่มอาชีพธุรกิจและบริการ มีการฝึกมากที่สุด จำนวน 140 คน และมีผู้ผ่านการฝึกเตรียมเข้าทำงานทั้งสิ้น จำนวน 134 คน คิดเป็นร้อยละ 52.96 ของผู้เข้ารับการฝึกทั้งหมด

การฝึกยกระดับฝีมือแรงงาน พบว่ามีผู้ฝึกยกระดับฝีมือแรงงานทั้งสิ้น 4,488 คน พบว่าธุรกิจและบริการเข้าฝึกมากที่สุด จำนวน 2,798 คน ผ่านการฝึก จำนวน 2,752 คน รองลงมาเป็นช่างไฟฟ้า อิเล็กทรอนิกส์ คอมพิวเตอร์ จำนวน 731 คน ผ่านการฝึก จำนวน 595 คน ช่างกล จำนวน 635 คน ผ่านการฝึก จำนวน 610 คน ช่างอุตสาหกรรม จำนวน 152 คน ผ่านการฝึก จำนวน 152 คน มีผู้ผ่านการฝึกยกระดับฝีมือแรงงานทั้งสิ้น จำนวน 4,281 คน คิดเป็นร้อยละ 95.38

การทดสอบมาตรฐานฝีมือแรงงาน มีผู้เข้ารับการทดสอบทั้งสิ้น จำนวน 3,756 คน พิจารณตามกลุ่มอาชีพช่างไฟฟ้า อิเล็กทรอนิกส์ คอมพิวเตอร์ มีการฝึกมากที่สุด จำนวน 2,589 คน ผ่านการฝึก จำนวน 1,673 คน รองลงมา เป็น ธุรกิจและบริการ จำนวน 534 คน ผ่านการฝึก จำนวน 496 คน ช่างกล จำนวน 227 คน ผ่านการฝึก จำนวน 222 คน ช่างอุตสาหกรรม จำนวน 304 คน ผ่านการฝึก 186 คน ผู้ผ่านการทดสอบมาตรฐานฝีมือแรงงานทั้งสิ้น จำนวน 2,603 คน คิดเป็นร้อยละ 69.03

การฝึกเสริมทักษะฝีมือแรงงาน มีผู้เข้ารับการฝึกเสริมทักษะฝีมือ ทั้งสิ้น 1,423 คน ธุรกิจและบริการ ผู้ที่เข้ารับการฝึกมากที่สุด จำนวน 359 คน ผ่านการฝึก จำนวน 358 รองลงมา คือ ช่างก่อสร้าง จำนวน 271 คน ผ่านการฝึก จำนวน 271 คน มีผู้ผ่านการฝึกทั้งหมด จำนวน 1,421 คน คิดเป็นร้อยละ 99.85

การคุ้มครองแรงงาน

การตรวจแรงงานที่ปฏิบัติถูกต้อง / ไม่ถูกต้องตามกฎหมายคุ้มครองแรงงาน

ข้อมูลสถานประกอบการและลูกจ้าง ณ เดือนธันวาคม 2559 มีสถานประกอบการ จำนวน 7,370 แห่ง ลูกจ้างจำนวน 214,074 คน ในปี 2559 ได้ดำเนินการตรวจแรงงานในสถานประกอบการทั้งสิ้น 1,011 แห่ง มีลูกจ้างที่ผ่านการตรวจหรือได้รับการคุ้มครองรวม 38,483 คน จำแนกเป็นชาย 21,749 คน หญิง 16,728 คน

ผลการตรวจแรงงานที่ปฏิบัติถูกต้องตามกฎหมายคุ้มครองแรงงาน จำนวน 862 แห่ง ลูกจ้างจำนวน 26,694 คน ปฏิบัติไม่ถูกต้อง จำนวน 149 แห่ง ลูกจ้างจำนวน 11,789 คน ได้ดำเนินการออกคำสั่งให้ดำเนินการทั้งหมดแล้ว

การตรวจความปลอดภัยในการทำงาน

ในปี 2559 (มกราคม – ธันวาคม) สำนักงานสวัสดิการและคุ้มครองแรงงานจังหวัดนครราชสีมาได้ดำเนินการตรวจความปลอดภัยในสถานประกอบการทั้งสิ้น 299 แห่ง ลูกจ้างที่ผ่านการตรวจทั้งสิ้น จำนวน 21,571 คน จำแนกเป็นชาย 12,640 คน หญิง 8,931 คน ผลการตรวจความปลอดภัยที่ปฏิบัติถูกต้อง จำนวน 255 แห่ง และปฏิบัติไม่ถูกต้อง จำนวน 41 แห่ง การดำเนินการของเจ้าหน้าที่ ออกคำสั่งให้ดำเนินการ จำนวน 41 แห่ง

การประกันสังคม

สำนักงานประกันสังคมจังหวัดนครราชสีมา มีหน้าที่ต้องดูแลผู้ใช้แรงงานเพื่อให้มีชีวิตที่ดีขึ้นและมีหลักประกันชีวิตที่มั่นคงเมื่อยามแก่ชรา ในปี 2559 (เดือนมกราคม – ธันวาคม) พบว่ามีสถานประกอบการที่ขึ้นทะเบียนประกันสังคมทั้งสิ้น จำนวน 8,465 แห่ง ลูกจ้างผู้ประกันตนทั้งสิ้น 280,349 คน สำหรับกองทุนเงินทดแทน นายจ้าง 7,360 ราย ลูกจ้างผู้ประกันตน 212,048 คน

การใช้บริการกองทุนการประกันสังคม

การใช้บริการของกองทุนประกันสังคม ตามประเภทของประโยชน์ทดแทน (ไม่เนื่องจากการทำงาน) ซึ่งมี 7 กรณี ได้แก่ เจ็บป่วย คลอดบุตร ทูพพลภาพ ตาย สงเคราะห์บุตร ชราภาพ และว่างงาน พบว่า จำนวนผู้ใช้บริการทั้งสิ้น 120,805 ราย เป็นเงิน จำนวน 1,362.14 ล้านบาท

การใช้บริการกองทุนเงินทดแทน

จำแนกตามประเภทความร้ายแรงจังหวัดนครราชสีมา มีผู้ใช้บริการทั้งสิ้น จำนวน 2,263 ราย แบ่งตามประเภทความร้ายแรง หยุดงานไม่เกิน 3 วัน จำนวน 1,763 ราย หยุดงานเกิน 3 วัน จำนวน 482 ราย ตาย จำนวน 13 ราย สูญเสียอวัยวะ จำนวน 4 ราย และทูพพลภาพ จำนวน 1 ราย

การประสบอันตรายหรือเจ็บป่วยเนื่องจากการทำงาน

ในปี 2559 พบว่าการประสบอันตรายหรือเจ็บป่วยเนื่องมาจากการทำงาน มีทั้งสิ้น 2,263 คน โดยส่วนใหญ่เป็นการประสบอันตราย หรือเจ็บป่วยจากวัตถุหรือสิ่งของตัด/บาด/ทิ่มแทงมากที่สุด จำนวน 571 คน รองลงมาเป็นวัตถุหรือสิ่งของฟ้งทลายหล่นทับ จำนวน 319 คน และวัตถุหรือสิ่งของกระแทกชน จำนวน 294 คน

การเลิกกิจการ

จากข้อมูลของสำนักงานประกันสังคมจังหวัดนครราชสีมา มีจำนวนสถานประกอบการที่เลิกกิจการและลูกจ้างที่ถูกเลิกจ้างในจังหวัดนครราชสีมา ในปี 2559 รวมทั้งสิ้น 487 แห่ง รวมลูกจ้างที่ถูกเลิกจ้าง 11,277 คน

บทนำ

1.1 ข้อมูลทั่วไปจังหวัดนครราชสีมา

- พื้นที่

จังหวัดนครราชสีมาเป็นเมืองหน้าด่านสู่ภาคอีสานเป็นเมืองใหญ่และสำคัญยิ่งในสมัยโบราณ มีโบราณสถานสมัยขอมอันใหญ่โตและเป็นเมืองวีรกรรมอันกล้าหาญของวีรสตรีไทยคือคุณหญิงโมหรือท้าวสุรนารีอยู่ห่างจากเมืองหลวงกรุงเทพมหานคร 256 กิโลเมตร มีพื้นที่ 20,493.964 ตารางกิโลเมตรหรือประมาณ 12,808,728 ไร่

- อาณาเขต

ทิศเหนือติดต่อกับจังหวัดชัยภูมิ, ขอนแก่น ทิศใต้ติดต่อกับจังหวัดปราจีนบุรี, นครนายก, สระแก้ว ทิศตะวันออก ติดต่อกับจังหวัดบุรีรัมย์, ขอนแก่น ทิศตะวันตกติดต่อกับจังหวัดสระบุรี, ลพบุรี

- ด้านการปกครอง

จังหวัดนครราชสีมา แบ่งการปกครองส่วนภูมิภาค เป็น 32 อำเภอ 289 ตำบล 3,743 หมู่บ้าน

- การบริหารราชการส่วนท้องถิ่น

จังหวัดนครราชสีมา มีรูปแบบการปกครองและการบริหารราชการออกเป็น 3 ส่วนคือ

1. การบริหารราชการส่วนกลาง มีส่วนราชการสังกัดส่วนกลางตั้งหน่วยงานปฏิบัติหน้าที่ในจังหวัดอยู่ประมาณ 196 หน่วย (รวมทั้งหน่วยงานอิสระ 26 หน่วย รัฐวิสาหกิจ 27 หน่วย)

2. การบริหารราชการส่วนภูมิภาค มีส่วนราชการสังกัดส่วนภูมิภาคประจำจังหวัด 30 หน่วย ปัจจุบันจังหวัดนครราชสีมาแบ่งการปกครองออกเป็น 32 อำเภอ 287 ตำบล 3,742 หมู่บ้าน ประกอบด้วย

- | | |
|-------------------------|----------------------|
| 1. อำเภอเมืองนครราชสีมา | 17. อำเภอบัวใหญ่ |
| 2. อำเภอแก้งสนามนาง | 18. อำเภอบ้านเหลื่อม |
| 3. อำเภอขามทะเลสอ | 19. อำเภอประทาย |
| 4. อำเภอขามสะแกแสง | 20. อำเภอปักธงชัย |
| 5. อำเภอดง | 21. อำเภอปากช่อง |
| 6. อำเภอครบุรี | 22. อำเภอพระทองคำ |
| 7. อำเภอจักราช | 23. อำเภอพิมาย |
| 8. อำเภอเฉลิมพระเกียรติ | 24. อำเภอเมืองยาง |
| 9. อำเภอชุมพวง | 25. อำเภอลำทะเมนชัย |
| 10. อำเภอโชคชัย | 26. อำเภอวังน้ำเขียว |
| 11. อำเภอด่านขุนทด | 27. อำเภอสีคิ้ว |
| 12. อำเภอเทพารักษ์ | 28. อำเภอสีดา |
| 13. อำเภอโนนแดง | 29. อำเภอสูงเนิน |
| 14. อำเภอโนนไทย | 30. อำเภอเสิงสาง |
| 15. อำเภอโนนสูง | 31. อำเภอหนองบุญมาก |
| 16. อำเภอบัวลาย | 32. อำเภอห้วยแถลง |

3. การบริหารราชการส่วนท้องถิ่น มี 3 รูปแบบ

- 1) องค์การบริหารส่วนจังหวัด 1 แห่ง คือ องค์การบริหารส่วนจังหวัดนครราชสีมา
- 2) เทศบาล 90 แห่ง ประกอบด้วย
 - เทศบาลนคร 1 แห่ง คือ เทศบาลนครนครราชสีมา
 - เทศบาลเมือง 4 แห่ง คือ เทศบาลเมืองปากช่อง เทศบาลเมืองบัวใหญ่ เทศบาลเมืองสีคิ้ว และเทศบาลเมืองปัก
 - เทศบาลตำบล 85 แห่ง
- 3) องค์การบริหารส่วนตำบล จำนวน 243 แห่ง รายละเอียดสามารถสืบค้นข้อมูลได้ที่

www.koratlocal.go.th และ www.nakhonratchasima.go.th

- รายได้เฉลี่ย

ปี 2551 54,503 บาท / คน / ปี ปี 2553 61,136 บาท / คน / ปี
ปี 2552 56,877 บาท / คน / ปี ปี 2556 96,690 บาท / คน / ปี

- ผลผลิตภัณฑัวมวลรวมจังหวัด (GPP)

ปี 2554 และ 2555 (ณ ราคาประจำปี) ผลรวมส่วนย่อย 241,071 ล้านบาท
ปี 2554 และ 2555 (ณ ราคาคงที่) ผลรวมส่วนย่อย 211,292 ล้านบาท
ปี 2556 (ณ ราคาคงที่) ผลรวมส่วนย่อย 214,652 ล้านบาท
ปี 2557 (ณ ราคาประจำปี) 245,248 ล้านบาท

- อัตราค่าจ้างขั้นต่ำ

อัตราวันละ 300 บาท

1.2 วิสัยทัศน์

“โคราช เมืองหลวงแห่งภาคอีสาน”

1.3 พันธกิจ (Mission)

1. เพิ่มขีดความสามารถในการผลิต การแปรรูปการจัดการและการแข่งขันทางตลาดสินค้าเกษตรและอุตสาหกรรมเกษตร
2. เพิ่มขีดความสามารถในการผลิต การแปรรูป การจัดการ และการตลาดผลิตภัณฑ์ใหม่
3. เพิ่มศักยภาพแหล่งท่องเที่ยว สินค้า และบริการท่องเที่ยว
4. พัฒนาสังคมและคุณภาพชีวิตของประชาชน
5. พัฒนาด้านคุณภาพและประสิทธิภาพการบริหารจัดการภาครัฐเพื่อบริการประชาชนตามหลักธรรมาภิบาล

1.4 เป้าประสงค์รวม (Objective)

1. เพื่อเสริมความเข้มแข็งในการบริหารจัดการน้ำเพื่อการพัฒนาอย่างยั่งยืน
2. เพื่อเสริมสร้างขีดความสามารถของการพัฒนาจังหวัดสู่การเป็นศูนย์กลางของการผลิตสินค้าเกษตร
3. เพื่อเสริมสร้างขีดความสามารถของการพัฒนาอุตสาหกรรมและผลิตภัณฑ์ใหม่ของภูมิภาค
4. เพื่อเสริมสร้างศักยภาพของการพัฒนาจังหวัดสู่การเป็นศูนย์กลางการท่องเที่ยวของภาค
5. เพื่อเสริมสร้างศักยภาพในการอนุรักษ์ คุ้มครองและบริหารจัดการทรัพยากรธรรมชาติและสิ่งแวดล้อม
6. เพื่อพัฒนาคุณภาพชีวิตและแก้ไขปัญหาความเดือดร้อนของประชาชน
7. เพื่อส่งเสริมการพัฒนาคุณภาพการบริหารจัดการภาครัฐให้มีประสิทธิภาพและประสิทธิผล

1.5 ประเด็นยุทธศาสตร์ของจังหวัด

1. การบริหารจัดการน้ำเพื่อการพัฒนาจังหวัด
2. การพัฒนาการเกษตร
3. การพัฒนาคุณภาพผลิตภัณฑ์ใหม่
4. การพัฒนาศักยภาพการท่องเที่ยว
5. การบริหารจัดการทรัพยากรธรรมชาติและสิ่งแวดล้อม
6. การพัฒนาสังคมและแก้ไขปัญหาความเดือดร้อนของประชาชน
7. การบริหารจัดการอย่างมีคุณภาพและประสิทธิภาพ

1.6 ภาวะเศรษฐกิจ

โครงสร้างเศรษฐกิจที่สำคัญของภาคตะวันออกเฉียงเหนือ มีโครงสร้างที่สำคัญ ได้แก่ ภาคการเกษตร ภาคการค้าส่งค้าปลีก และอุตสาหกรรม โดยมีสัดส่วนตามโครงสร้าง GPP ณ ระดับราคาประจำปี 2554 และ 2555 ร้อยละ 20.59 และ 16.77 ตามลำดับ และสัดส่วนตามโครงสร้าง GPP ณ ราคาคงที่ปี 2554 และ 2555 ร้อยละ 13.46 และ 11.53 ตามลำดับ

1.7 ผลิตภัณฑ์มวลรวมจังหวัดนครราชสีมา

ผลิตภัณฑ์มวลรวมของจังหวัดนครราชสีมา ปี 2557 (มกราคม – ธันวาคม)

ตาราง ผลิตภัณฑ์มวลรวมจังหวัดนครราชสีมา ปี 2557 (มกราคม – ธันวาคม)

| สาขาการผลิต | มูลค่า (ล้านบาท) | ร้อยละ GPP |
|---|---------------------|--------------|
| ภาคเกษตร | 42,204 | -2.12 |
| สาขาเกษตรกรรม การล่าสัตว์ และการป่าไม้ | 41,712 | -2.04 |
| สาขาประมง | 492 | -11.84 |
| ภาคนอกเกษตร | 203,044 | -0.19 |
| สาขาเหมืองแร่และเหมืองหิน | 1,944 | -0.75 |
| สาขาอุตสาหกรรม | 72,368 | 3.40 |
| สาขาไฟฟ้า ก๊าซ และการประปา | 6,983 | 8.08 |
| สาขาก่อสร้าง | 12,971 | -8.54 |
| สาขาการขนส่ง การขายปลีก การซ่อมแซมยานยนต์ จักรยานยนต์ ของใช้ส่วนบุคคลและของใช้ในครัวเรือน | 30,011 | 0.57 |
| สาขาโรงแรมและภัตตาคาร | 2,724 | 4.03 |
| สาขาการขนส่ง สถานที่เก็บสินค้าและการคมนาคม | 7,677 | -2.08 |
| สาขาตัวกลางทางการเงิน | 13,409 | 5.52 |
| สาขาบริการด้านอสังหาริมทรัพย์ การให้เช่าและบริการทางธุรกิจ | 8,461 | 11.23 |
| สาขาการบริหารราชการและการป้องกันประเทศรวมทั้งการประกัน สังคมภาคบังคับ | 16,359 | -18.59 |
| สาขาการศึกษา | 21,251 | 0.06 |
| สาขาการบริการด้านสุขภาพและสังคม | 5,712 | 1.68 |
| สาขาการให้บริการด้านชุมชน สังคมและบริการส่วนบุคคลอื่นๆ | 2,598 | -3.53 |
| สาขาลูกจ้างในครัวเรือนส่วนบุคคล | 576 | 11.30 |
| รวม | 245,248 | -0.58 |

ที่มา : สำนักงานคลังจังหวัดนครราชสีมา

1.8 ดัชนีราคาผู้บริโภค

ดัชนีราคาผู้บริโภคของจังหวัดนครราชสีมา เดือนธันวาคม 2559 เทียบกับเดือนพฤศจิกายน 2559 เพิ่มขึ้นร้อยละ 0.2 สาเหตุสำคัญมาจากการเพิ่มขึ้นของ หมวดผักและผลไม้ หมวดไข่และผลิตภัณฑ์นม เนื่องจากมีผลผลิตออกสู่ตลาดมาก หมวดอาหารบริโภค-ใน บ้านจากการลดลงของอาหารว่าง

ตาราง ดัชนีราคาผู้บริโภคจังหวัดนครราชสีมาจำแนกตามประเภทของดัชนีและหมวดสินค้าเดือนธันวาคม 2559

| หมวด | ธ.ค. 59 | ธ.ค.58 | อัตราการเปลี่ยนแปลง ธ.ค.59/ธ.ค.58 |
|--|--------------|--------------|--------------------------------------|
| ดัชนีราคาผู้บริโภค | 110.9 | 108.7 | 2.0 |
| หมวดอาหารและเครื่องดื่มไม่มีแอลกอฮอล์ | 119.5 | 117.3 | 1.9 |
| ข้าว แป้ง และผลิตภัณฑ์จากแป้ง | 99.1 | 101.7 | -2.6 |
| เนื้อสัตว์ เป็ด ไก่ และสัตว์น้ำ | 112.8 | 113.4 | -0.5 |
| ไข่ และผลิตภัณฑ์นม | 109.0 | 103.0 | 5.8 |
| ผักและผลไม้ | 144.1 | 128.6 | -12.1 |
| เครื่องประกอบอาหาร | 116.0 | 112.4 | 3.2 |
| เครื่องดื่มไม่มีแอลกอฮอล์ | 103.6 | 102.6 | 1.0 |
| อาหารบริโภค-ในบ้าน | 127.2 | 126.9 | 0.2 |
| อาหารบริโภค - นอกบ้าน | 115.0 | 113.6 | 1.2 |
| หมวดอื่นๆที่ไม่ใช่อาหารและเครื่องดื่ม | 102.4 | 100.3 | 2.1 |
| หมวดเครื่องนุ่งห่มและรองเท้า | 103.5 | 101.9 | 1.6 |
| หมวดเคหสถาน | 104.1 | 105.3 | -1.1 |
| หมวดการตรวจรักษาและบริการส่วนบุคคล | 105.0 | 104.9 | 0.1 |
| หมวดพาหนะ การขนส่ง และการสื่อสาร | 96.7 | 92.5 | 4.5 |
| หมวดการบันเทิง การอ่าน และการศึกษา | 103.7 | 102.6 | 1.1 |
| หมวดยาสูบ และเครื่องดื่มที่มีแอลกอฮอล์ | 142.4 | 117.7 | 21.0 |
| ดัชนีราคาผู้บริโภคพื้นฐาน | 110.2 | 108.9 | 1.2 |
| กลุ่มอาหารสด และพลังงาน | 110.4 | 106.8 | 3.4 |
| อาหารสด | 118.8 | 115.8 | 2.6 |
| พลังงาน | 93.2 | 88.6 | 5.2 |

ที่มา : สำนักงานพาณิชย์จังหวัดนครราชสีมา

1.9 การจดทะเบียนนิติบุคคลตั้งใหม่

ไตรมาส 4 ปี 2559 (เดือนตุลาคม - ธันวาคม) มีการจดทะเบียนนิติบุคคลตั้งใหม่ตามหมวดของธุรกิจจังหวัดนครราชสีมา รวม 350 แห่ง รวมวงเงินสำหรับการจดทะเบียน 480,329,720 ล้านบาท จำแนกเป็นประเภทบริษัทจำกัด 166 แห่ง วงเงิน 260,299,000 ล้านบาท และประเภทห้างหุ้นส่วนจำกัด 184 แห่ง วงเงิน 220,030,000 ล้านบาท และ สำหรับประเภทบริษัทมหาชน ในไตรมาสนี้ไม่มีการจดทะเบียนเพิ่มเติม (ข้อมูลรายปีอยู่ระหว่างประมวลผล)

1.10 การจดทะเบียนโรงงานอุตสาหกรรม

การจดทะเบียนโรงงานในจังหวัดนครราชสีมา ปี 2559 (มกราคม - ธันวาคม) มี จำนวน 2,624 แห่ง แรงงาน จำนวน 171,388.77 คน และมีการจดทะเบียนใหม่รวม 115 โรง เงินลงทุน จำนวน 7,802.82 ล้านบาท แรงงาน 1,969 คน

2. สถานการณ์แรงงานจังหวัดนครราชสีมา

สถานการณ์แรงงานจังหวัดนครราชสีมา ปี 2559 ขอนำเสนอข้อมูลในประเด็นต่างๆ ตามลำดับ คือ

- 1) กำลังแรงงาน การมีงานทำการว่างงาน
- 2) การส่งเสริมการมีงานทำ
- 3) การพัฒนาศักยภาพแรงงาน
- 4) การคุ้มครองแรงงานและสวัสดิการ
- 5) การประกันสังคม

2.1 โครงสร้างประชากรกำลังแรงงาน

ผลการสำรวจภาวะการทำงานของประชากรของจังหวัดนครราชสีมา ปี 2559 (มกราคม – ธันวาคม) พบว่า จังหวัดนครราชสีมา มีจำนวนประชากรอายุ 15 ปีขึ้นไป จำนวน 2,035,816 คน แยกเป็นชาย 984,706 คน หญิง 1,051,110 คน เป็นผู้อยู่ในกำลังแรงงาน จำนวน 1,349,536 คน ชาย จำนวน 743,304 คน หญิง จำนวน 604,973 คนของ ประชากรอายุ 15 ปีขึ้นไป และเป็นผู้ที่ไม่อยู่ในกำลังแรงงาน จำนวน 686,280 คน

สำหรับผู้ที่อยู่ในกำลังแรงงานปัจจุบัน จำนวน 1,349,536 คน แยกได้เป็น

1. ผู้มีงานทำ จำนวน 1,315,276 คน
2. ผู้ว่างงาน ซึ่งหมายถึงผู้ไม่มีงานทำ และพร้อมที่จะทำงานมี จำนวน 33,061 คน

โครงสร้างประชากรจังหวัดนครราชสีมา ปี 2559

(เดือนมกราคม - ธันวาคม)

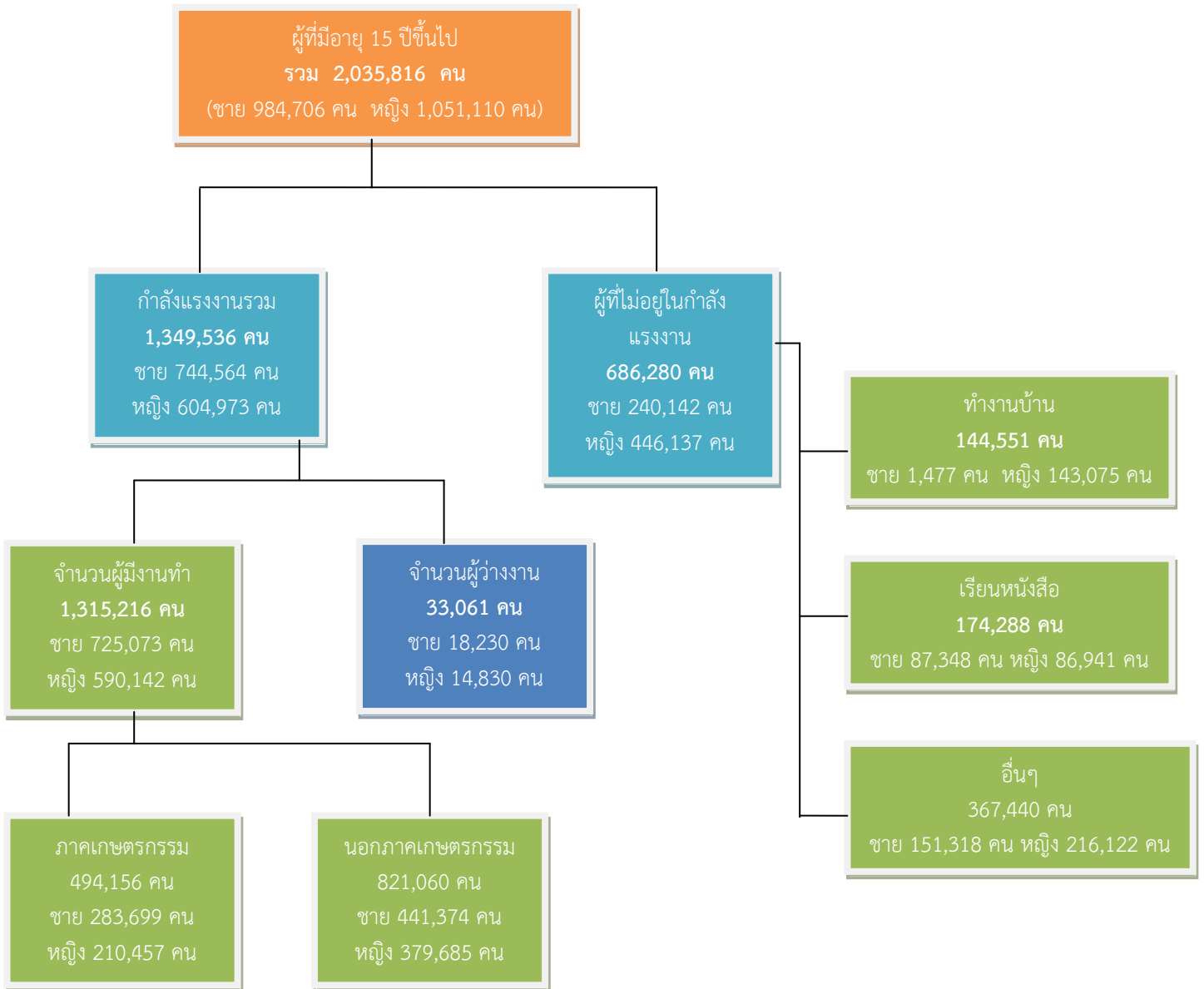

ที่มา : สำนักงานสถิติจังหวัดนครราชสีมา

2.2 ภาพการณ์มีงานทำของประชากร

ประชากรผู้มีงานทำของจังหวัดนครราชสีมา ปี 2559 (มกราคม – ธันวาคม) มีจำนวน 1,315,216 คน พบว่าเป็นชาย 725,073 คน หญิง 590,142 คน เมื่อพิจารณาอาชีพของผู้มีงานทำ พบว่าผู้มีงานทำส่วนใหญ่คือ ผู้ปฏิบัติงานที่มีฝีมือในด้านการเกษตร การป่าไม้และการประมง จำนวน 437,922 รองลงมาคือพนักงานบริการและพนักงานในร้านค้าและตลาด จำนวน 245,325 คน

ตาราง ผู้มีงานทำจังหวัดนครราชสีมา จำแนกตามอาชีพและเพศ ปี 2559

| ประเภทอาชีพ | รวม | ชาย | หญิง |
|--|------------------|----------------|----------------|
| 1. ผู้บัญญัติกฎหมาย ข้าราชการระดับอาวุโส และผู้จัดการ | 29,695 | 17,378 | 12,317 |
| 2. ผู้ประกอบวิชาชีพด้านต่างๆ | 55,513 | 23,997 | 31,516 |
| 3. ผู้ประกอบวิชาชีพด้านเทคนิคสาขาต่างๆและอาชีพที่เกี่ยวข้อง | 44,176 | 22,189 | 21,987 |
| 4. เสมียน | 30,446 | 10,207 | 20,239 |
| 5. พนักงานบริการและพนักงานในร้านค้าและตลาด | 245,325 | 91,516 | 153,810 |
| 6. ผู้ปฏิบัติงานที่มีฝีมือในด้านการเกษตรและการประมง | 437,922 | 254,155 | 183,768 |
| 7. ผู้ปฏิบัติงานด้านความสามารถทางฝีมือและธุรกิจการค้าที่เกี่ยวข้อง | 162,786 | 124,303 | 38,483 |
| 8. ผู้ปฏิบัติการโรงงานและเครื่องจักรและผู้ปฏิบัติงานด้านการประกอบ | 113,252 | 65,696 | 47,556 |
| 9. อาชีพขั้นพื้นฐานต่างๆในด้านการขายและการให้บริการ | 196,101 | 115,633 | 80,468 |
| 10. คนงานซึ่งมิได้จำแนกไว้ในหมวดอื่น | - | - | - |
| รวม | 1,315,216 | 725,073 | 590,142 |

ที่มา : สำนักงานสถิติจังหวัดนครราชสีมา

2.3 อาชีพ

ประเภทอุตสาหกรรม

เมื่อพิจารณาถึงประเภทอุตสาหกรรมหรือลักษณะของการประกอบกิจกรรมของผู้มีงานทำในเชิงเศรษฐกิจพบว่าผู้มีงานทำส่วนใหญ่เป็นผู้ทำงานด้านสาขาเกษตรกรรม ป่าไม้และการประมง จำนวน 494,156 คน รองลงมาคือการผลิต จำนวน 225,549 คน การขายส่งและการขายปลีก จำนวน 193,979 คน

ตาราง ผู้มีงานทำจังหวัดนครราชสีมา จำแนกตามประเภทอุตสาหกรรมและเพศ ปี 2559

| ประเภทอุตสาหกรรม | รวม | ชาย | หญิง |
|---|------------------|----------------|----------------|
| ภาคเกษตรกรรม | | | |
| 1. เกษตรกรรม การป่าไม้และการประมง | 494,156 | 283,699 | 210,457 |
| นอกภาคเกษตรกรรม | | | |
| 2. การทำเหมืองแร่ และเหมืองหิน | 1,543 | 1,289 | 255 |
| 3. การผลิต | 255,549 | 112,416 | 113,133 |
| 4. การไฟฟ้า ก๊าซ และไอน้ำ | 5,163 | 4,354 | 809 |
| 5. การจัดหา น้ำ บำบัดน้ำเสีย | 11,418 | 9,644 | 1,774 |
| 6. การก่อสร้าง | 83,996 | 71,376 | 12,620 |
| 7. การขายส่ง การขายปลีก การซ่อมแซมยานยนต์ รถจักรยานยนต์ ของใช้ส่วนบุคคล และของใช้ในครัวเรือน | 193,979 | 94,208 | 99,771 |
| 8. โรงแรม และภัตตาคาร | 108,463 | 41,272 | 67,191 |
| 9. การขนส่ง สถานที่เก็บสินค้า และการคมนาคม | 21,051 | 20,749 | 303 |
| 10. ข้อมูลข่าวสารและการสื่อสาร | 1,667 | 774 | 893 |
| 11. กิจกรรมทางการเงินและประกันภัย | 11,519 | 5,501 | 6,018 |
| 12. กิจกรรมด้านอสังหาริมทรัพย์ การให้เช่า และกิจกรรมทางธุรกิจ | 3,914 | 2,259 | 1,655 |
| 13. กิจกรรมทางด้านวิชาชีพและเทคนิค | 3,026 | 1,687 | 1,339 |
| 14. การบริหารและการสนับสนุน | 10,882 | 4,555 | 6,327 |
| 15. การบริหารราชการ และการป้องกันประเทศ รวมทั้งการประกันสังคม ภาคบังคับ | 49,001 | 32,703 | 16,298 |
| 16. การศึกษา | 39,706 | 17,658 | 22,048 |
| 17. งานด้านสุขภาพ และงานสังคมสงเคราะห์ | 14,082 | 4,000 | 10,082 |
| 18. ศิลปะความบันเทิงและนันทนาการ | 8,690 | 2,197 | 6,493 |
| 19. กิจกรรมด้านบริการชุมชน สังคม และการบริการส่วนบุคคลอื่นๆ | 25,515 | 12,839 | 12,677 |
| 20. ลูกจ้างในครัวเรือนส่วนบุคคล | 1,896 | 1,896 | - |
| 21. องค์การระหว่างประเทศและองค์การต่างประเทศอื่นๆและสมาชิก | - | - | - |
| 22. ไม่ทราบ | - | - | - |
| รวม | 1,315,216 | 725,073 | 590,142 |

ที่มา : สำนักงานสถิติจังหวัดนครราชสีมา

สถานภาพการทำงาน

จำนวนผู้มีงานทำทั้งสิ้น 1,315,216 คน เมื่อพิจารณาถึงสถานภาพการทำงานผลการสำรวจครั้งนี้ พบว่าส่วนใหญ่เป็นพนักงานลูกจ้างเอกชน จำนวน 483,584 คน รองลงมาเป็นผู้ที่ทำงานส่วนตัว จำนวน 424,086 คน รองลงมา คือ ผู้มีสถานภาพการทำงานช่วยธุรกิจครอบครัว จำนวน 270,643 คน และผู้ที่มีสถานภาพการทำงานเป็นลูกจ้างรัฐบาล จำนวน 119,602 คน

ตาราง ผู้มีงานทำจังหวัดนครราชสีมา จำแนกตามสถานภาพการทำงานและเพศ ปี 2559

| สถานภาพการทำงาน | รวม | ชาย | หญิง |
|--------------------|------------------|----------------|----------------|
| นายจ้าง | 18,302 | 15,091 | 3,211 |
| ลูกจ้างรัฐบาล | 119,602 | 70,320 | 49,281 |
| ลูกจ้างเอกชน | 482,584 | 277,915 | 204,668 |
| ทำงานส่วนตัว | 424,086 | 258,434 | 165,651 |
| ช่วยธุรกิจครอบครัว | 270,643 | 103,313 | 167,330 |
| การรวมกลุ่ม | - | - | - |
| รวม | 1,315,216 | 725,073 | 590,142 |

ที่มา : สำนักงานสถิติจังหวัดนครราชสีมา

2.4 ภาพการณ์ว่างงานของประชากร

จากการสำรวจของสำนักงานสถิติจังหวัดนครราชสีมา พบว่าประชากรของจังหวัดนครราชสีมา มีผู้ว่างงานทั้งสิ้น จำนวน 33,061 คน เป็นชาย จำนวน 18,230 คน หญิง จำนวน 14,830 คน คิดเป็นอัตราการว่างงานร้อยละ 2.44 สำหรับอัตราการว่างงานของประชากร ซึ่งหมายถึง สัดส่วนของผู้ว่างงานต่อจำนวนประชากรที่อยู่ในกำลังแรงงานรวม พบว่า จังหวัดนครราชสีมา มีอัตราการว่างงานร้อยละ 1.15

ตาราง การว่างงานของประชากรจังหวัดนครราชสีมา ปี 2559 (มกราคม – ธันวาคม)

| | ผู้มีอายุ 15 ปีขึ้นไป | ผู้อยู่ในกำลังแรงงาน | ผู้ว่างงาน (จำนวน) | อัตราการว่างงาน |
|--------|-----------------------|----------------------|--------------------|-----------------|
| ยอดรวม | 2,035,816 | 1,349,536 | 33,061 | 2.45 |
| ชาย | 984,706 | 744,564 | 18,230 | 3.81 |
| หญิง | 1,051,110 | 604,973 | 14,830 | 2.45 |

ที่มา : สำนักงานสถิติจังหวัดนครราชสีมา

3. ส่งเสริมการมีงานทำ

3.1 การจัดหางานในประเทศ

ภารกิจส่งเสริมให้ประชาชนมีงานทำเป็นภารกิจหลักของกระทรวงแรงงาน ซึ่งดำเนินการโดยสำนักงานจัดหางานจังหวัด สำหรับตำแหน่งงานว่าง ปี 2559 (มกราคม – ธันวาคม) พบว่ามีผู้สมัครมาใช้บริการทั้งสิ้น 8,497 คน และได้รับการบรรจุงาน จำนวน 6,064 คน

ตาราง ผู้สมัครงานและการบรรจุงานจังหวัดนครราชสีมา จำแนกตามเพศ ปี 2559

| ตำแหน่งงานว่าง (อัตรา) | | | | ผู้ลงทะเบียนสมัครงาน (คน) | | | บรรจุงาน (คน) | | |
|------------------------|-------|---------|------|---------------------------|-------|-------|---------------|-------|-------|
| ชาย | หญิง | ไม่ระบุ | รวม | ชาย | หญิง | รวม | ชาย | หญิง | รวม |
| 2,003 | 2,805 | 3,206 | 8013 | 3,961 | 4,536 | 8,497 | 2,567 | 3,497 | 6,064 |

ที่มา : สำนักงานจัดหางานจังหวัดนครราชสีมา

ตาราง จำนวนตำแหน่งงานว่าง ผู้สมัครงาน และการบรรจุงานจังหวัดนครราชสีมา จำแนกตามการศึกษา ปี 2559

| วุฒิการศึกษา | ตำแหน่งงานว่าง (อัตรา) | ผู้ลงทะเบียนสมัครงาน (คน) | บรรจุงาน (คน) |
|----------------------|------------------------|---------------------------|---------------|
| ประถมศึกษาและต่ำกว่า | 1,491 | 1,281 | 664 |
| มัธยมศึกษา | 2,707 | 5,066 | 4,238 |
| ปวช. | | | |
| - พาณิชย | 4 | 53 | 72 |
| - ช่าง | 5 | 61 | 75 |
| - อื่นๆ | 1,151 | 280 | 180 |
| ปวส. | | | |
| - พาณิชย | 6 | 98 | 123 |
| - ช่าง | 11 | 115 | 133 |
| - อื่นๆ | 1,135 | 423 | 187 |
| อนุปริญญา | 682 | 9 | 6 |
| ปริญญาตรี | 780 | 1,083 | 366 |
| ปริญญาโท | 41 | 27 | - |
| ปริญญาเอก | - | 1 | - |
| - อื่นๆ | | | |
| รวม | 8,013 | 8,497 | 6,044 |

ที่มา : สำนักงานจัดหางานจังหวัดนครราชสีมา

สำหรับการบรรจุกงานจำแนกตามอายุในจังหวัดนครราชสีมา ปี 2559 (เดือนมกราคม – ธันวาคม) ตำแหน่งงานว่าง 8,013 อัตรา ผู้ลงทะเบียนสมัครงาน จำนวน 8,497 คน และได้รับการบรรจุกงาน จำนวน 6,064 คน พบว่า ผู้สมัครรายใหม่ส่วนใหญ่ มีอายุระหว่าง 30 – 39 ปี จำนวน 2,540 คน (29.90%) รองลงมา อายุระหว่าง 18 – 24 ปี จำนวน 2,385 คน (28.07%) อายุระหว่าง 25 – 29 ปี จำนวน 1,924 คน (22.64%)

ตาราง แสดงการบรรจุกงานจำแนกตามอายุ ปี 2559

| ช่วงอายุ | ตำแหน่งงานว่าง | | ผู้ลงทะเบียนสมัครงาน | | บรรจุกงาน | |
|------------------|----------------|--------|----------------------|--------|-----------|--------|
| | อัตรา | ร้อยละ | คน | ร้อยละ | คน | ร้อยละ |
| อายุ 15 – 17 ปี | 327 | 4.08 | 17 | 0.20 | 14 | 0.23 |
| อายุ 18 – 24 ปี | 2,119 | 26.44 | 2,385 | 28.07 | 1,676 | 27.64 |
| อายุ 25 – 29 ปี | 1,725 | 21.53 | 1,924 | 22.64 | 1,379 | 22.74 |
| อายุ 30 – 39 ปี | 1,513 | 18.88 | 2,540 | 29.9 | 2,304 | 37.99 |
| อายุ 40 – 49 ปี | 1,229 | 15.34 | 1,260 | 14.83 | 594 | 9.80 |
| อายุ 50 – 59 ปี | 1,036 | 12.93 | 369 | 4.34 | 94 | 1.55 |
| อายุ 60 ปีขึ้นไป | 64 | 0.80 | 2 | 0.02 | 3 | 0.05 |
| รวม | | | | | | |

ที่มา : สำนักงานจัดหางานจังหวัดนครราชสีมา

ประเภทของสถานประกอบการที่แจ้งตำแหน่งงานว่างมากที่สุด คือประเภทกิจการด้านการผลิต จำนวน 6,398 อัตรา สำหรับผลการบรรจุงาน ประเภทกิจการด้านการบริการผลิตงานมากที่สุด จำนวน 5,132 คน รองลงมา เป็น ที่พักแรม และภัตตาคาร จำนวน 405 อัตรา ได้รับการบรรจุงาน จำนวน 320 คน

ตาราง แสดงจำนวนตำแหน่งงานว่างและการบรรจุงานจังหวัดจำแนกตามประเภทอุตสาหกรรม ปี 2559

| ประเภทอุตสาหกรรม | ตำแหน่งงานว่าง (อัตรา) | การบรรจุงาน (คน) |
|---|---------------------------|---------------------|
| รวมภาคเกษตรกรรม | | |
| 1.เกษตรกรรมการป่าไม้ และประมง | 37 | 36 |
| 2.การประมง | - | - |
| รวมนอกภาคเกษตรกรรม | | |
| 3. การทำเหมืองแร่ และเหมืองหิน | 1 | 1 |
| 4. การผลิต | 6,398 | 5,132 |
| 5. ไฟฟ้า ก๊าซ และการประปา | 1 | 1 |
| 6. การก่อสร้าง | 15 | 14 |
| 7. การขายส่ง การขายปลีก การซ่อมแซมยานยนต์ รถจักรยานยนต์ | 515 | 281 |
| 8. ที่พักแรมและบริการด้านอาหาร | 405 | 320 |
| 9. การขนส่ง สถานที่เก็บสินค้า และการคมนาคม | 20 | 18 |
| 10. การเป็นสื่อกลางทางการเงิน | 260 | 27 |
| 11. กิจกรรมเกี่ยวกับอสังหาริมทรัพย์ การให้เช่า และกิจกรรมทางธุรกิจ | 3 | 3 |
| 12. การบริหารราชการ การป้องกันประเทศ และการประกันสังคมภาค บังคับ | 82 | 55 |
| 13. การศึกษา | 89 | 15 |
| 14. กิจกรรมด้านสุขภาพและงานสังคมสงเคราะห์ | 10 | 4 |
| 15. กิจกรรมด้านบริการชุมชน สังคม และการบริการส่วนบุคคลอื่นๆ | 110 | 106 |
| 16. ลูกจ้างในครัวเรือนส่วนบุคคล | - | - |
| 17. องค์การระหว่างประเทศและองค์การต่างประเทศอื่นๆและสมาชิก | - | - |
| 18. ไม่ทราบ | 67 | 51 |
| รวม | 8,013 | 6,064 |

ที่มา : สำนักงานจัดหางานจังหวัดนครราชสีมา

3.2 แรงงานต่างด้าว

แรงงานต่างด้าวถูกกฎหมาย จำแนกตามประเภทการได้รับอนุญาต

จำนวนแรงงานต่างด้าวถูกกฎหมายจังหวัดนครราชสีมา จำแนกตามประเภทการได้รับอนุญาต มีจำนวนทั้งสิ้น 1,801 คน ส่วนใหญ่เป็นประเภทชั่วคราว จำนวน 982 คน รองลงมาเป็นประเภทมาตรา 12 ยกเว้นมติ ครม. (พื้นที่สูง) จำนวน 408 คน และประเภทส่งเสริมการลงทุน จำนวน 407 คน

ตาราง จำนวนแรงงานต่างด้าวถูกกฎหมายจังหวัดนครราชสีมา จำแนกตามประเภทการได้รับอนุญาต ปี 2559

| ประเภทการได้รับอนุญาต | คน |
|---|--------------|
| 1.ประเภทตลอดชีพ | 0 |
| 2.ประเภทส่งเสริมการลงทุน | 407 |
| 3.ประเภทชั่วคราว | 986 |
| 4.ประเภทมาตรา 12 ยกเว้น มติ ครม. (พื้นที่สูง) | 408 |
| รวม | 1,801 |

ที่มา : สำนักงานจัดหางานจังหวัดนครราชสีมา

สำหรับแรงงานต่างด้าวที่ได้รับอนุญาตทำงานตามมติ ครม.จังหวัดนครราชสีมา จำแนกตามสัญชาติ จังหวัดนครราชสีมา ปี 2559 รวมทั้งสิ้น จำนวน 12,414 คน สูงสุดได้แก่ สัญชาติกัมพูชา จำนวน 9,164 คน รองลงมาคือ สัญชาติพม่า จำนวน 2,226 คน สัญชาติลาว จำนวน 1,024 คน

ตาราง จำนวนแรงงานต่างด้าวที่ได้รับอนุญาตทำงานตามมติ ครม.จังหวัดนครราชสีมา ปี 2559

| สัญชาติ (คน) | | | รวม |
|--------------|-------|---------|--------|
| พม่า | ลาว | กัมพูชา | |
| 2,226 | 1,024 | 9,164 | 12,414 |

ที่มา : สำนักงานจัดหางานจังหวัดนครราชสีมา

3.3 การจัดทำงานต่างประเทศ

การจัดหาแรงงานไทยไปทำงานต่างประเทศในจังหวัดนครราชสีมา ที่ได้รับการอนุมัติเดินทางไปทำงานต่างประเทศ ในปี 2559 จำนวนทั้งสิ้น 9,054 คน โดยวิธีการเดินทางมากที่สุด อันดับแรก คือ RE-ENTRY จำนวน 3,627 บาท คน (อัตราร้อยละ 40.06) รองลงมาคือ บริษัทจัดหางานจัดส่ง จำนวน 2,993 คน (ร้อยละ 33.06) กรมการจัดหางานจัดส่ง จำนวน 1,137 คน (ร้อยละ 12.56) เดินทางด้วยตนเอง จำนวน 852 คน (ร้อยละ 9.41) นายจ้างพาไปทำงาน จำนวน 243 คน (อัตราร้อยละ 2.68) นายจ้างพาไปฝึกงาน จำนวน 202 คน (อัตราร้อยละ 2.23)

ตาราง จำนวนแรงงานไทยในจังหวัดนครราชสีมา ที่ได้ขออนุมัติเดินทางไปทำงานต่างประเทศ จังหวัดนครราชสีมา จำแนกตามวิธีการเดินทาง ปี 2559

| วิธีการเดินทาง | จำนวน | ร้อยละ |
|----------------------|--------------|------------|
| บริษัทจัดหางานจัดส่ง | 2,993 | 33.06 |
| RE-ENTRY | 3,627 | 40.06 |
| เดินทางด้วยตัวเอง | 852 | 9.41 |
| นายจ้างพาไปฝึกงาน | 202 | 2.23 |
| นายจ้างพาไปทำงาน | 243 | 2.68 |
| กรมการจัดหาจัดส่ง | 1,137 | 12.56 |
| รวม | 9,054 | 100 |

ที่มา : สำนักงานจัดหางานจังหวัดนครราชสีมา

จำนวนแรงงานไทยที่ลงทะเบียนแจ้งความประสงค์เดินทางไปทำงานต่างประเทศจังหวัดนครราชสีมา จำแนกตามระดับการศึกษา จำแนกตามระดับการศึกษา ปี 2559 โดยในระดับการศึกษาที่มีความประสงค์มากที่สุด คือ ระดับ ปวช. ปวส. ปวท. อนุปริญญา จำนวน 958 คน รองลงมาเป็น ระดับมัธยมศึกษา จำนวน 788 และระดับประถมศึกษา จำนวน 412 คน และระดับปริญญาตรี จำนวน 241 คน โดยมีจำนวนแรงงานไทยที่ลงทะเบียนแจ้งความประสงค์เดินทางไปทำงานต่างประเทศทั้งสิ้น จำนวน 2,399 คน

ตาราง จำนวนแรงงานไทยที่ลงทะเบียนแจ้งความประสงค์เดินทางไปทำงานต่างประเทศ จำแนกตามระดับการศึกษา ปี 2559

| ระดับการศึกษา | ชาย(คน) | หญิง(คน) | รวม (คน) | ร้อยละของภาพรวม |
|--------------------------|--------------|------------|--------------|-----------------|
| ประถมศึกษา | 303 | 109 | 412 | 17.17 |
| มัธยมศึกษา | 553 | 235 | 788 | 32.85 |
| ปวช. ปวส. ปวท. อนุปริญญา | 658 | 300 | 958 | 39.93 |
| ปริญญาตรี | 157 | 84 | 241 | 10.05 |
| ปริญญาโท | 0 | 0 | 0 | 0 |
| ปริญญาเอก | 0 | 0 | 0 | 0 |
| รวม | 1,671 | 728 | 2,399 | 100 |

ที่มา : สำนักงานจัดหางานจังหวัดนครราชสีมา

4. การพัฒนาศักยภาพแรงงาน

การพัฒนาศักยภาพแรงงาน ปี 2559 (เดือนมกราคม – ธันวาคม) สถาบันพัฒนาฝีมือแรงงาน 5 นครราชสีมา ได้ดำเนินการฝึกอบรมพัฒนาผู้ใช้แรงงานในรูปแบบต่างๆ ได้แก่ การฝึกเตรียมเข้าทำงาน การฝึกยกระดับฝีมือแรงงาน การทดสอบมาตรฐานฝีมือแรงงาน และการฝึกเสริมทักษะฝีมือแรงงาน เพื่อเพิ่มศักยภาพฝีมือแรงงานไทยให้มีมาตรฐานฝีมือทัดเทียมประเทศต่างๆ ขณะเดียวกันเป็นการพัฒนาทักษะให้สอดคล้องกับความต้องการของตลาดแรงงาน

4.1 การฝึกเตรียมเข้าทำงาน

การฝึกเตรียมเข้าทำงาน ในปี 2559 พบว่ามีผู้เข้ารับการฝึกทั้งสิ้น 253 คน กลุ่มอาชีพที่มีการฝึกมากที่สุด คือ ธุรกิจและบริการ จำนวน 140 คน มีผู้ผ่านการฝึกเตรียมเข้าทำงานทั้งสิ้น จำนวน 134 คน

ตาราง การฝึกเตรียมเข้าทำงาน ในจังหวัดนครราชสีมา จำแนกตามกลุ่มอาชีพ ปี 2559

| กลุ่มอาชีพ | จำนวน (คน) | |
|--|------------------|---------------|
| | ผู้เข้ารับการฝึก | ผู้ผ่านการฝึก |
| 1. ช่างก่อสร้าง | - | - |
| 2. ช่างอุตสาหกรรม | 23 | 7 |
| 3. ช่างเครื่องกล | 32 | 1 |
| 4. ช่างไฟฟ้าอิเล็กทรอนิกส์ คอมพิวเตอร์ | 38 | 14 |
| 5. ช่างอุตสาหกรรมศิลป์ | 20 | 20 |
| 6. เกษตรอุตสาหกรรม | - | - |
| 7. ธุรกิจและบริการ | 140 | 92 |
| รวม | 253 | 134 |

ที่มา : สถาบันพัฒนาฝีมือแรงงาน 5 นครราชสีมา

หมายเหตุ ผู้เข้ารับการฝึกอบรม ช่วงเดือน ต.ค. – ธ.ค. 59 ยังอยู่ระหว่างการฝึกอบรม จำนวน 90 คน

4.2 การฝึกยกระดับฝีมือแรงงาน

การฝึกยกระดับฝีมือแรงงาน ในปี 2559 (มกราคม – ธันวาคม) พบที่มีการฝึกยกระดับฝีมือแรงงานทั้งสิ้น 4,488 คน พิจารณาตามกลุ่มอาชีพที่ฝึกมากที่สุดพบว่า ธุรกิจและบริการ จำนวน 2,798 คน ผ่านการฝึก จำนวน 2,725 คน รองลงมาเป็นช่างไฟฟ้า อิเล็กทรอนิกส์ คอมพิวเตอร์ จำนวน 731 คน ผ่านการฝึก จำนวน 595 คน และมีผู้ผ่านการฝึกยกระดับฝีมือแรงงานทั้งสิ้น จำนวน 4,281 คน

ตาราง การฝึกยกระดับฝีมือแรงงานในจังหวัดนครราชสีมา จำแนกตามกลุ่มอาชีพ ปี 2559

| กลุ่มอาชีพ | จำนวน (คน) | |
|--|------------------|---------------|
| | ผู้เข้ารับการฝึก | ผู้ผ่านการฝึก |
| 1. ช่างก่อสร้าง | 132 | 132 |
| 2. ช่างอุตสาหกรรม | 152 | 152 |
| 3. ช่างเครื่องกล | 635 | 610 |
| 4. ช่างไฟฟ้าอิเล็กทรอนิกส์ คอมพิวเตอร์ | 731 | 595 |
| 5. ช่างอุตสาหกรรมศิลป์ | - | - |
| 6. เกษตรอุตสาหกรรม | 40 | 40 |
| 7. ธุรกิจและบริการ | 2,798 | 2,752 |
| รวม | 4,488 | 4,281 |

4.3 การทดสอบมาตรฐานฝีมือแรงงาน

การทดสอบมาตรฐานฝีมือแรงงานซึ่งพบว่า การทดสอบมาตรฐานฝีมือแรงงานตามกลุ่มอาชีพ มีทั้งหมดจำนวน 3,756 คน กลุ่มที่มีการทดสอบมากที่สุด คือ ช่างไฟฟ้า อิเล็กทรอนิกส์ คอมพิวเตอร์ จำนวน 2,589 คน ผ่านการฝึก จำนวน 1,673 คน รองลงมา ธุรกิจและบริการ จำนวน 534 คน ผ่านการฝึก จำนวน 496 คน ช่างอุตสาหกรรม จำนวน 304 คน ผ่านการฝึก จำนวน 186 คน ช่างกล จำนวน 227 คน ผ่านการฝึก 222 คน

ในส่วนของผู้เข้ารับการทดสอบมาตรฐานฝีมือแรงงาน พบว่าผ่านการทดสอบทั้งสิ้น จำนวน 2,603 คน จากผู้เข้ารับการทดสอบมาตรฐานฝีมือแรงงานทั้งหมด 3,756 คน (ช่างก่อสร้างรอผลการทดสอบ จำนวน 74 คน)

ตาราง การทดสอบมาตรฐานฝีมือแรงงานในจังหวัดนครราชสีมา จำแนกตามกลุ่มอาชีพ ปี 2559

| กลุ่มอาชีพ | จำนวน (คน) | |
|--|------------------|---------------|
| | ผู้เข้ารับการฝึก | ผู้ผ่านการฝึก |
| 1. ช่างก่อสร้าง | 102 | 26 |
| 2. ช่างอุตสาหกรรม | 304 | 186 |
| 3. ช่างเครื่องกล | 227 | 222 |
| 4. ช่างไฟฟ้าอิเล็กทรอนิกส์ คอมพิวเตอร์ | 2,589 | 1,673 |
| 5. ช่างอุตสาหกรรมศิลป์ | - | - |
| 6. เกษตรอุตสาหกรรม | - | - |
| 7. ธุรกิจและบริการ | 534 | 496 |
| รวม | 3,756 | 2,603 |

ที่มา : สถาบันพัฒนาฝีมือแรงงาน 5 นครราชสีมา

4.4 การฝึกเสริมทักษะฝีมือแรงงาน

การฝึกเสริมทักษะฝีมือแรงงานในจังหวัดนครราชสีมา ตามกลุ่มอาชีพทั้งหมด 1,423 คน กลุ่มที่มีการฝึกเสริมทักษะมากที่สุด คือ ธุรกิจและบริการ จำนวน 359 คน ผ่านการฝึก จำนวน 358 คน รองลงมาเป็น ช่างก่อสร้าง จำนวน 271 คน ผ่านการฝึก 271 คน

ตาราง การฝึกเสริมทักษะฝีมือแรงงานในจังหวัดนครราชสีมา จำแนกตามกลุ่มอาชีพ ปี 2559

| กลุ่มอาชีพ | จำนวน (คน) | |
|--|------------------|---------------|
| | ผู้เข้ารับการฝึก | ผู้ผ่านการฝึก |
| 1. ช่างก่อสร้าง | 271 | 271 |
| 2. ช่างอุตสาหกรรม | 172 | 172 |
| 3. ช่างเครื่องกล | 189 | 189 |
| 4. ช่างไฟฟ้าอิเล็กทรอนิกส์ คอมพิวเตอร์ | 95 | 95 |
| 5. ช่างอุตสาหกรรมศิลป์ | 190 | 190 |
| 6. เกษตรอุตสาหกรรม | 147 | 146 |
| 7. ธุรกิจและบริการ | 359 | 358 |
| รวม | 1,423 | 1,421 |

ที่มา : สถาบันพัฒนาฝีมือแรงงาน 5 นครราชสีมา

5.1 การตรวจแรงงานและสถานประกอบการที่ปฏิบัติไม่ถูกต้อง

กระทรวงแรงงานนอกจากจะมีภารกิจด้านการส่งเสริมการมีงานทำ การพัฒนาฝีมือแรงงานเพื่อยกระดับฝีมือแรงงานให้เป็นที่ยอมรับของตลาดแรงงาน และทัดเทียมมาตรฐานสากลแล้วอีกภารกิจหนึ่งที่เกิดขึ้นต่อเนื่องภายหลังการส่งเสริมให้คนมีงานทำแล้วคือ ภารกิจด้านคุ้มครองลูกจ้าง นายจ้าง ให้ได้รับความเป็นธรรมในการจ้างงาน โดยสำนักงานสวัสดิการและคุ้มครองแรงงานจังหวัดนครราชสีมา หน่วยงานในสังกัดกระทรวงแรงงานเป็นหน่วยงานที่มีบทบาทในการคุ้มครองผู้ใช้แรงงานให้ได้รับความเป็นธรรมจากการจ้างงาน ภายใต้พระราชบัญญัติคุ้มครองแรงงาน พ.ศ. 2541 เพื่อไม่ให้ถูกเอารัดเอาเปรียบจากนายจ้างโดยมีจุดมุ่งหมายสูงสุดคือให้ลูกจ้างมีคุณภาพชีวิตที่ดีขึ้น ขณะเดียวกันในอีกด้านหนึ่งก็ต้องมุ่งไว้ซึ่งความยุติธรรมกับฝ่ายนายจ้าง กล่าวคือไม่โอนเอียงไปด้านใดด้านหนึ่ง ทั้งนี้มาตรการที่จะช่วยให้ผู้ใช้แรงงานได้รับรายได้และสวัสดิการที่เป็นธรรมเพียงพอต่อการดำรงชีวิต รวมถึงได้รับการคุ้มครองแรงงานให้มีคุณภาพชีวิตที่ดีขึ้นได้คือการตรวจสถานประกอบการเพื่อให้แน่ใจว่าผู้ใช้แรงงานได้รับการปฏิบัติและดูแลตามกฎหมาย ขณะเดียวกันจะเป็นมาตรการในการกระตุ้นให้สถานประกอบการเอาใจใส่ดูแลลูกจ้างของตนให้มากขึ้นอีกด้วย

ในปี 2559 (เดือนมกราคม – ธันวาคม) จากข้อมูลของสำนักงานสวัสดิการและคุ้มครองแรงงานจังหวัดนครราชสีมา สถานประกอบการและลูกจ้าง ณ เดือนธันวาคม 2559 มีสถานประกอบการ จำนวน 7,370 แห่ง ลูกจ้างจำนวน 214,079 คน

ได้ดำเนินการตรวจแรงงานในสถานประกอบการทั้งสิ้น 1,011 แห่ง มีลูกจ้างที่ผ่านการตรวจหรือได้รับการคุ้มครองรวม 38,483 คน จำแนกเป็นชาย 21,749 คน หญิง 16,728 คน

5.2 การตรวจความปลอดภัยในการทำงาน

การตรวจความปลอดภัยในการทำงาน ซึ่งเป็นเครื่องมือในการคุ้มครองดูแลความปลอดภัยอาชีวอนามัยและสภาพแวดล้อมในการทำงานของลูกจ้าง นอกจากนี้การตรวจความปลอดภัยในการทำงานยังเป็นอีกมาตรการหนึ่งที่สามารถดำเนินการเพื่อกระตุ้นส่งเสริมให้เจ้าของสถานประกอบการเห็นความสำคัญ และตระหนักถึงเรื่องความปลอดภัยในการทำงานเพราะหากการทำงานมีความปลอดภัยย่อมส่งผลถึงคุณภาพชีวิตที่ดีของผู้ใช้แรงงานตามมา เมื่อคนงานมีคุณภาพชีวิตที่ดีก็จะทำงานอย่างมีความสุขและจะส่งผลต่อผลผลิตที่เพิ่มสูงขึ้นของสถานประกอบการอันนำไปสู่ผลกำไรตามมานั่นเอง ในปี 2559 สำนักงานสวัสดิการและคุ้มครองแรงงานจังหวัดนครราชสีมาได้ดำเนินการตรวจความปลอดภัยในสถานประกอบการทั้งสิ้น 299 แห่ง ลูกจ้างที่ผ่านการตรวจทั้งสิ้น 21,571 คน จำแนกเป็นชาย 12,640 คน หญิง 8,931 คน ส่วนเด็กไม่มีแต่อย่างใด

5.3 องค์การนายจ้างจังหวัดนครราชสีมา

ประเภทองค์การนายจ้างจังหวัดนครราชสีมา ในปัจจุบันเป็นสมาคมนายจ้าง จำนวน 8 แห่ง

5.4 องค์การลูกจ้างจังหวัดนครราชสีมา

ประเภทองค์การลูกจ้างจังหวัดนครราชสีมา ในปัจจุบันซึ่งเป็นสหภาพแรงงานในกิจการเอกชน 8 จำนวนแห่ง

5.5 ข้อเรียกร้อง / ข้อพิพาท / ข้อขัดแย้ง

ปี 2559 (มกราคม – ธันวาคม) เกิดข้อพิพาท และตกลงกันได้ 7 แห่ง จำนวน 7 ครั้ง 1,780 คน

5.6 การส่งเสริมจัดสวัสดิการแรงงาน

ตาราง การส่งเสริมการจัดการสวัสดิการแรงงานจำแนกกิจกรรมที่ส่งเสริม ปี 2559 (มกราคม – ธันวาคม)

| กิจกรรมที่ส่งเสริม | แห่ง | คน |
|---|------|--------|
| 1. ส่งเสริมและให้บริการด้านสวัสดิการแรงงานนอกเหนือจากที่กฎหมายกำหนด | 199 | 7,200 |
| 2. ดำเนินการพัฒนาเด็กปฐมวัยศูนย์เด็กเล็กวิทยาลัยเกษตรศรีนครราชสีมาวิทยาลัยในพระราชูปถัมภ์ | - | - |
| 3. ให้บริการเงินกู้กองทุนเพื่อผู้ใช้แรงงาน | 669 | 88,140 |
| 4. จัดทำระบบมาตรฐาน มยส. และโรงงานสีขาว | | |
| กิจกรรมที่ส่งเสริม | | |
| 1. ส่งเสริมความรู้เกี่ยวกับสวัสดิการแรงงาน | - | 53 |
| 2. จัดการรวนแก๊งเพื่อให้บริการด้านสวัสดิการและคุ้มครองแรงงาน | - | - |
| 3. ส่งเสริมสวัสดิการด้านสุขภาพและความมั่นคงทางเศรษฐกิจแก่แรงงานนอกระบบ/ แรงงานต่างด้าว | - | - |
| 4. ส่งเสริมการจัดสวัสดิการเพื่อแรงงาน ครอบครัว สังคม | 268 | 13,495 |

ที่มา : สำนักงานสวัสดิการและคุ้มครองแรงงานจังหวัดนครราชสีมา

5.7 การเลิกจ้าง

ปี 2559 มีสถานประกอบการที่เลิกกิจการ จำนวน 487 แห่ง รวมลูกจ้างที่ถูกเลิกจ้าง 11,277 คน

ในส่วนประเภทกิจการที่เลิกจ้างสูงสุด ในปี 2559 ได้แก่ ประเภทกิจการอื่นๆ จำนวน 218 แห่ง ของสถานประกอบการที่เลิกจ้างทั้งหมด ลูกจ้างที่ถูกเลิกจ้าง จำนวน 10,360 คน รองลงมาคือ การค้าเครื่องใช้ไฟฟ้า ยานพาหนะ จำนวน 95 แห่ง ลูกจ้าง จำนวน 248 คน

ตาราง ประเภทกิจการที่เลิกจ้าง/ลูกจ้างถูกเลิกจ้างในจังหวัดนครราชสีมา ปี 2559

| ประเภทกิจการ | จำนวนสถานประกอบการ | จำนวนผู้ถูกเลิกจ้าง |
|---------------------------------|--------------------|---------------------|
| การค้าเครื่องใช้ไฟฟ้า ยานพาหนะ | 95 | 248 |
| ร้านสินค้าเบ็ดเตล็ด การค้าอื่นๆ | 55 | 185 |
| ร้านขายอาหาร โรงแรม ห้องเช่า | 42 | 251 |
| การก่อสร้าง | 41 | 120 |
| สถาบันการเงิน บริการด้านธุรกิจ | 36 | 113 |
| อื่นๆ | 218 | 10,360 |
| รวม | 487 | 11,277 |

ที่มา : สำนักงานประกันสังคมจังหวัดนครราชสีมา

6. การประกันสังคม

6.1 จำนวนสถานประกอบการและลูกจ้างที่อยู่ในข่ายกองทุนเงินทดแทน

ภารกิจด้านการประกันสังคมเป็นอีกภารกิจที่กระทรวงแรงงาน โดยสำนักงานประกันสังคมจังหวัดนครราชสีมา มีหน้าที่ต้องดูแลผู้ใช้แรงงานเพื่อให้มีคุณภาพชีวิตที่ดีขึ้นและมีหลักประกันชีวิตที่มั่นคงเมื่อยามแก่ชรา ข้อมูล ปี 2559 พบว่ามีสถานประกอบการที่ขึ้นทะเบียนประกันสังคมทั้งสิ้น 8,465 แห่ง ลูกจ้างผู้ประกันตนทั้งสิ้น 280,349 คน สำหรับกองทุนเงินทดแทน นายจ้าง จำนวน 7,360 ราย ลูกจ้าง จำนวน 212,048 คน

6.2 การใช้บริการกองทุนประกันสังคม

หากพิจารณาจำนวนการใช้บริการของกองทุนประกันสังคม ตามประเภทของประโยชน์ทดแทน (ไม่เนื่องจากการทำงาน) ซึ่งมี 7 กรณี จำแนกประเภทตามความร้ายแรงได้แก่ เจ็บป่วย คลอดบุตร ทูพพลภาพ ตาย สงเคราะห์บุตร ชราภาพและว่างงาน พบว่า จำนวนผู้ใช้บริการทั้งสิ้น 120,805 ราย ในปี 2559 สำหรับประเภทประโยชน์ทดแทนที่ผู้ประกันตนใช้บริการสูงสุด ได้แก่ กรณีเจ็บป่วยมีผู้ประกันตนใช้บริการ 49,984 รายของผู้ใช้บริการทั้ง 7 กรณี รองลงมาได้แก่ กรณีสงเคราะห์บุตร จำนวน 45,693 ราย กรณีคลอดบุตร จำนวน 8,901 ราย

ตาราง การใช้บริการของกองทุนประกันสังคมจังหวัดนครราชสีมา จำแนกตามประเภททดแทน(ไม่เนื่องจากการทำงาน) ปี 2559

| ประเภทประโยชน์ทดแทน | ราย | ล้านบาท |
|---------------------|----------------|-----------------|
| 1. เจ็บป่วย | 49,984 | 445.55 |
| 2. คลอดบุตร | 8,901 | 210.70 |
| 3. ทูพพลภาพ | 513 | 21.37 |
| 4. ตาย | 864 | 58.83 |
| 5. สงเคราะห์บุตร | 45,693 | 208.93 |
| 6. บำเหน็จชราภาพ | 8,702 | 210.78 |
| บำนาญชราภาพ | 2,263 | 38.87 |
| 7. ว่างงาน | 3,885 | 167.11 |
| รวม | 120,805 | 1,362.14 |

ที่มา : สำนักงานประกันสังคมจังหวัดนครราชสีมา

6.3 การใช้บริการกองทุนเงินทดแทน (เนื่องจากการทำงาน) จำแนกตามประเภทความร้ายแรงจังหวัด นครราชสีมา ปี 2559

สำหรับการใช้บริการกองทุนเงินทดแทน (เนื่องจากการทำงาน) จำแนกตามประเภทความร้ายแรง มี ผู้ใช้บริการทั้งสิ้น จำนวน 2,263 ราย อันดับสูงสุดของประเภทความร้ายแรง ได้แก่ ประเภทหยุดงานไม่เกิน 3 วัน จำนวน 1,763 ราย ประเภทหยุดงานเกิน 3 วัน จำนวน 482 ราย

ตาราง การใช้บริการกองทุนทดแทน (เนื่องจากการทำงาน) จำแนกตามประเภทความร้ายแรงจังหวัด นครราชสีมา ปี 2559

| ประเภทความร้ายแรง | ผู้ให้บริการ (คน) |
|-------------------------|-------------------|
| 1. ตาย | 13 |
| 2. ทุพพลภาพ | 1 |
| 3. สูญเสียอวัยวะบางส่วน | 4 |
| 4. หยุดงานเกิน 3 วัน | 482 |
| 5. หยุดงานไม่เกิน 3 วัน | 1,763 |
| รวม | 2,263 |

ที่มา : สำนักงานประกันสังคมจังหวัดนครราชสีมา

6.4 การประสบอันตรายหรือเจ็บป่วยเนื่องจากการทำงาน

การประสบอันตรายหรือเจ็บป่วยเนื่องจากการทำงาน ในปี 2559 (เดือนมกราคม – ธันวาคม) พบว่าการประสบอันตรายหรือเจ็บป่วยเนื่องมาจากการทำงาน มีทั้งสิ้น 2,263 คน โดยส่วนใหญ่เป็นวัตถุหรือสิ่งของตัด/บาด/ทิ่มแทง มากที่สุด จำนวน 571 คน 2. วัตถุหรือสิ่งของพังทลายหล่นทับ จำนวน 319 คน 3. วัตถุหรือสิ่งของกระแทก/ชน จำนวน 394 คน 4. วัตถุหรือสิ่งของหรือสารเคมีกระเด็นเข้าตา จำนวน 247 คน

ตาราง การประสบอันตรายหรือเจ็บป่วยเนื่องจากการทำงานจังหวัดนครราชสีมาจำแนกตามความร้ายแรงและสาเหตุการประสบอันตราย (ในกองทุน) ปี 2559

| สาเหตุการประสบอันตราย | ความร้ายแรง | | | | | รวม |
|---|-------------|----------|----------------------|-------------------|----------------------|--------------|
| | ตาย | สูญหาย | สูญเสียอวัยวะบางส่วน | หยุดงานเกิน 3 วัน | หยุดงานไม่เกิน 3 วัน | |
| 1. ตกจากที่สูง | 3 | 1 | | 40 | 103 | 147 |
| 2. ทกล้ม ถื่นล้ม | | | | 23 | 111 | 134 |
| 3. อาคารหรือสิ่งก่อสร้างพังทับ | 1 | | | 1 | 1 | 3 |
| 4. วัตถุหรือสิ่งของพังทลายหล่นทับ | 1 | | | 90 | 228 | 319 |
| 5. วัตถุหรือสิ่งของกระแทก/ชน | 1 | | | 62 | 231 | 294 |
| 6. วัตถุหรือสิ่งของหนีบ/ดิ่ง | | | 2 | 87 | 130 | 219 |
| 7. วัตถุหรือสิ่งของตัด/บาด/ทิ่มแทง | | | 1 | 90 | 480 | 571 |
| 8. วัตถุหรือสิ่งของหรือสารเคมีกระเด็นเข้าตา | | | | 9 | 238 | 247 |
| 9. ยกหรือเคลื่อนย้ายของหนัก | | | | 12 | 38 | 50 |
| 10. ประสบอันตรายจากการทำงาน | | | | 3 | 6 | 9 |
| 11. อุบัติเหตุจากยานพาหนะ | 6 | | 1 | 22 | 37 | 66 |
| 12. วัตถุหรือสิ่งของระเบิด | | | | 1 | 8 | 9 |
| 13. ไฟฟ้าช็อต | | | | 9 | 11 | 20 |
| 14. ผลจากความร้อนสูง/สัมผัสของร้อน | | | | 15 | 38 | 53 |
| 15. ผลจากความเย็นจัด/สัมผัสของเย็น | | | | | | |
| 16. สัมผัสสิ่งมีพิษ/สารเคมี | | | | 3 | 30 | 33 |
| 17. อันตรายจากรังสี | | | | | 1 | 1 |
| 18. อันตรายจากแสง | | | | | 9 | 9 |
| 19. ถูกทำร้ายร่างกาย | | | | | 1 | 1 |
| 20. ถูกสัตว์ทำร้าย | | | | 6 | 17 | 23 |
| 21. โรคเนื่องจากการทำงาน | | | | 7 | 39 | 46 |
| 22. อื่นๆ | 1 | | | 2 | 6 | 9 |
| รวม | 13 | 1 | 4 | 482 | 1,763 | 2,263 |

ที่มา : สำนักงานประกันสังคมจังหวัดนครราชสีมา

6.5 จำนวนสถานพยาบาลในสังกัดสำนักงานประกันสังคม

ตาราง จำนวนสถานพยาบาลในสังกัดประกันสังคมในจังหวัดนครราชสีมา จำแนกตามประเภทสถานพยาบาล ปี 2559

| ประเภทสถานพยาบาล | แห่ง |
|------------------|----------|
| รัฐบาล | 5 |
| เอกชน | 1 |
| รวม | 6 |

ที่มา : สำนักงานประกันสังคมจังหวัดนครราชสีมา

จังหวัดนครราชสีมา เป็นจังหวัดใหญ่และมีประชากรเป็นอันดับสองรองจากกรุงเทพมหานคร รวมถึงกำลังแรงงานที่มีจำนวนมากด้วยเช่นเดียวกัน ตัวชี้วัดภาวะแรงงานของจังหวัดนครราชสีมา จึงมาจากปัจจัยสถานการณ์ด้านเศรษฐกิจ สังคม รวมถึงความเคลื่อนไหวการลงทุนด้านอุตสาหกรรม การเลิกกิจการ การเลิกจ้างงาน หรือปัญหาการขาดแคลนแรงงาน ก็มีผลต่อสถานการณ์ด้านแรงงานในจังหวัดนครราชสีมา

สำหรับตัวชี้วัดภาวะแรงงาน ของจังหวัดนครราชสีมา มี 5 ส่วนหลักด้วยกัน คือ

- 1) อัตราการมีส่วนร่วมในกำลังแรงงาน
- 2) อัตราการจ้างงาน
- 3) อัตราการว่างงาน
- 4) อัตราการบรรจุงาน
- 5) อัตราการจ้างแรงงานต่างด้าว

1) อัตราการมีส่วนร่วมในกำลังแรงงาน

| | ปี 2559 |
|---|-----------|
| กำลังแรงงานในจังหวัด | 1,349,536 |
| ประชากรที่มีอายุ 15 ปีขึ้นไปในจังหวัด | 2,035,816 |
| อัตราการมีส่วนร่วมในกำลังแรงงานของจังหวัด | 66.28 |

ที่มา : สำนักงานสถิติจังหวัดนครราชสีมา

หมายเหตุ : $\text{อัตราการมีส่วนร่วมในกำลังแรงงานของจังหวัด} = \frac{\text{กำลังแรงงานในจังหวัด} * 100}{\text{ประชากรที่มีอายุ 15 ปีขึ้นไปในจังหวัด}}$

2) อัตราการจ้างงาน

| | ปี 2559 |
|--------------------------------------|-----------|
| จำนวนผู้ทำงานในภาคเกษตรของจังหวัด | 494,156 |
| จำนวนผู้ทำงานนอกภาคเกษตรของจังหวัด | 821,060 |
| จำนวนผู้มีงานทำในจังหวัด | 1,315,216 |
| อัตราการจ้างงานในภาคเกษตรของจังหวัด | 37.57 |
| อัตราการจ้างงานนอกภาคเกษตรของจังหวัด | 62.43 |

ที่มา : สำนักงานสถิติจังหวัดนครราชสีมา

3) อัตราการว่างงาน

| | ปี 2559 |
|--------------------------|-----------|
| กำลังแรงงานในปัจจุบัน | 1,349,536 |
| จำนวนผู้ว่างงานในจังหวัด | 33,061 |
| อัตราการว่างงาน | 2.45 |

ที่มา : สำนักงานสถิติจังหวัดนครราชสีมา

4) อัตราการบรรจุงาน

| | ปี 2559 |
|--|---------|
| จำนวนผู้ได้รับการบรรจุงาน | 6,064 |
| ผู้สมัครงานในจังหวัด | 8,497 |
| จำนวนตำแหน่งงานว่าง | 8,013 |
| อัตราการบรรจุงานต่อผู้สมัครงานจังหวัด | 71.36 |
| อัตราการบรรจุงานต่อตำแหน่งงานว่างจังหวัด | 75.67 |

ที่มา : สำนักงานจัดหางานจังหวัดนครราชสีมา

5) อัตราการจ้างแรงงานต่างด้าว

| | ปี 2559 |
|---|-----------|
| กำลังแรงงานของจังหวัด | 1,349,536 |
| จำนวนแรงงานต่างด้าวผิดกฎหมาย 3 สัญชาติทั้งหมดในจังหวัด | 12,414 |
| จำนวนแรงงานต่างด้าวผิดกฎหมายที่ขึ้นทะเบียนที่มีสัญชาติ พม่าในจังหวัด | 2,226 |
| จำนวนแรงงานต่างด้าวผิดกฎหมายที่ขึ้นทะเบียนที่มีสัญชาติ ลาวในจังหวัด | 1,024 |
| จำนวนแรงงานต่างด้าวผิดกฎหมายที่ขึ้นทะเบียนที่มีสัญชาติ กัมพูชาในจังหวัด | 9,164 |
| อัตราการจ้างงานแรงงานต่างด้าวภาพรวมในจังหวัด | 0.91 |
| อัตราการจ้างงานต่างด้าวที่มีสัญชาติ พม่าในจังหวัด | 0.16 |
| อัตราการจ้างงานต่างด้าวที่มีสัญชาติ ลาวในจังหวัด | 0.07 |
| อัตราการจ้างงานต่างด้าวที่มีสัญชาติ กัมพูชาในจังหวัด | 0.67 |

ที่มา : สำนักงานจัดหางานจังหวัดนครราชสีมา

ตาราง ผลิตภัณฑ์มวลรวมจังหวัดนครราชสีมา ปี 2557 (มกราคม – ธันวาคม)

| สาขาการผลิต | มูลค่า (ล้านบาท) | ร้อยละ GPP |
|---|---------------------|--------------|
| ภาคเกษตร | 42,204 | -2.12 |
| สาขาเกษตรกรรม การล่าสัตว์ และการป่าไม้ | 41,712 | -2.04 |
| สาขาประมง | 492 | -11.84 |
| ภาคนอกเกษตร | 203,044 | -0.19 |
| สาขาเหมืองแร่และเหมืองหิน | 1,944 | -0.75 |
| สาขาอุตสาหกรรม | 72,368 | 3.40 |
| สาขาไฟฟ้า ก๊าซ และการประปา | 6,983 | 8.08 |
| สาขาก่อสร้าง | 12,971 | -8.54 |
| สาขาการขนส่ง การขายปลีก การซ่อมแซมยานยนต์ จักรยานยนต์ ของใช้ส่วนบุคคลและของใช้ในครัวเรือน | 30,011 | 0.57 |
| สาขาโรงแรมและภัตตาคาร | 2,724 | 4.03 |
| สาขาการขนส่ง สถานที่เก็บสินค้าและการคมนาคม | 7,677 | -2.08 |
| สาขาตัวกลางทางการเงิน | 13,409 | 5.52 |
| สาขาบริการด้านอสังหาริมทรัพย์ การให้เช่าและบริการทางธุรกิจ | 8,461 | 11.23 |
| สาขาการบริหารราชการและการป้องกันประเทศรวมทั้งการประกัน สังคมภาคบังคับ | 16,359 | -18.59 |
| สาขาการศึกษา | 21,251 | 0.06 |
| สาขาการบริการด้านสุขภาพและสังคม | 5,712 | 1.68 |
| สาขาการให้บริการด้านชุมชน สังคมและบริการส่วนบุคคลอื่นๆ | 2,598 | -3.53 |
| สาขาลูกจ้างในครัวเรือนส่วนบุคคล | 576 | 11.30 |
| รวม | 245,248 | -0.58 |

ที่มา : สำนักงานคลังจังหวัดนครราชสีมา

ตาราง ดัชนีราคาผู้บริโภคจังหวัดนครราชสีมาจำแนกตามประเภทของดัชนีและหมวดสินค้าเดือนธันวาคม 2559

| หมวด | ธ.ค. 59 | ธ.ค.58 | อัตราการเปลี่ยนแปลง ธ.ค.59/ธ.ค.58 |
|--|--------------|--------------|--------------------------------------|
| ดัชนีราคาผู้บริโภค | 110.9 | 108.7 | 2.0 |
| หมวดอาหารและเครื่องดื่มไม่มีแอลกอฮอล์ | 119.5 | 117.3 | 1.9 |
| ข้าว แป้ง และผลิตภัณฑ์จากแป้ง | 99.1 | 101.7 | -2.6 |
| เนื้อสัตว์ เป็ด ไก่ และสัตว์น้ำ | 112.8 | 113.4 | -0.5 |
| ไข่ และผลิตภัณฑ์นม | 109.0 | 103.0 | 5.8 |
| ผักและผลไม้ | 144.1 | 128.6 | -12.1 |
| เครื่องประกอบอาหาร | 116.0 | 112.4 | 3.2 |
| เครื่องดื่มไม่มีแอลกอฮอล์ | 103.6 | 102.6 | 1.0 |
| อาหารบริโภค-ในบ้าน | 127.2 | 126.9 | 0.2 |
| อาหารบริโภค - นอกบ้าน | 115.0 | 113.6 | 1.2 |
| หมวดอื่นๆที่ไม่ใช่อาหารและเครื่องดื่ม | 102.4 | 100.3 | 2.1 |
| หมวดเครื่องนุ่งห่มและรองเท้า | 103.5 | 101.9 | 1.6 |
| หมวดเคหสถาน | 104.1 | 105.3 | -1.1 |
| หมวดการตรวจรักษาและบริการส่วนบุคคล | 105.0 | 104.9 | 0.1 |
| หมวดพาหนะ การขนส่ง และการสื่อสาร | 96.7 | 92.5 | 4.5 |
| หมวดการบันเทิง การอ่าน และการศึกษา | 103.7 | 102.6 | 1.1 |
| หมวดยาสูบ และเครื่องดื่มที่มีแอลกอฮอล์ | 142.4 | 117.7 | 21.0 |
| ดัชนีราคาผู้บริโภคพื้นฐาน | 110.2 | 108.9 | 1.2 |
| กลุ่มอาหารสด และพลังงาน | 110.4 | 106.8 | 3.4 |
| อาหารสด | 118.8 | 115.8 | 2.6 |
| พลังงาน | 93.2 | 88.6 | 5.2 |

ที่มา : สำนักงานพาณิชย์จังหวัดนครราชสีมา

โครงสร้างประชากรจังหวัดนครราชสีมา ปี 2559

(เดือนมกราคม - ธันวาคม)

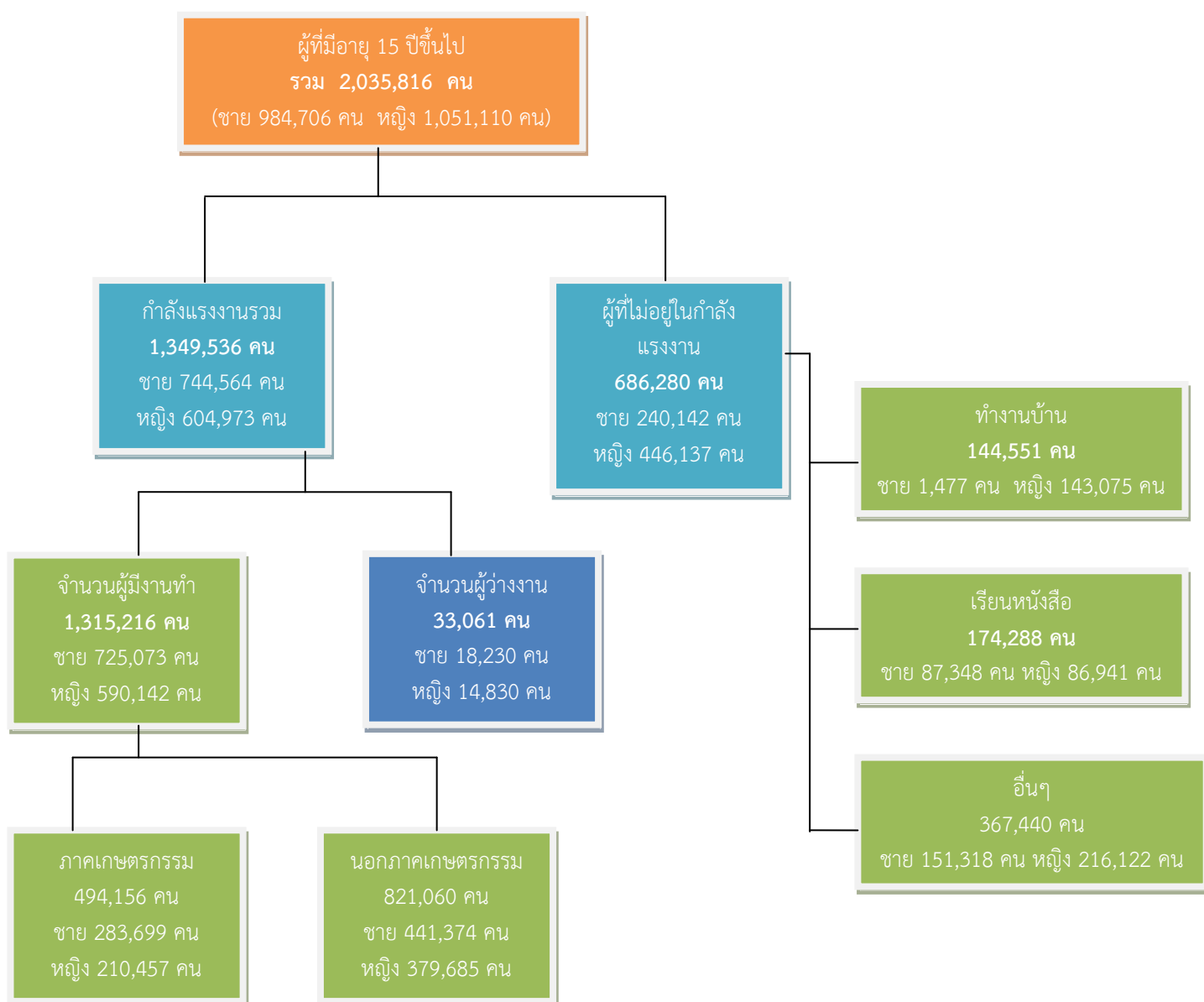

ที่มา : สำนักงานสถิติจังหวัดนครราชสีมา

ตาราง ผู้มีงานทำจังหวัดนครราชสีมา จำแนกตามอาชีพและเพศ ปี 2559

| ประเภทอาชีพ | รวม | ชาย | หญิง |
|--|------------------|----------------|----------------|
| 1. ผู้บัญญัติกฎหมาย ข้าราชการระดับอาวุโส และผู้จัดการ | 29,695 | 17,378 | 12,317 |
| 2. ผู้ประกอบวิชาชีพด้านต่างๆ | 55,513 | 23,997 | 31,516 |
| 3. ผู้ประกอบวิชาชีพด้านเทคนิคสาขาต่างๆและอาชีพที่เกี่ยวข้อง | 44,176 | 22,189 | 21,987 |
| 4. เสมียน | 30,446 | 10,207 | 20,239 |
| 5. พนักงานบริการและพนักงานในร้านค้าและตลาด | 245,325 | 91,516 | 153,810 |
| 6. ผู้ปฏิบัติงานที่มีฝีมือในด้านการเกษตรและการประมง | 437,922 | 254,155 | 183,768 |
| 7. ผู้ปฏิบัติงานด้านความสามารถทางฝีมือและธุรกิจการค้าที่เกี่ยวข้อง | 162,786 | 124,303 | 38,483 |
| 8. ผู้ปฏิบัติการโรงงานและเครื่องจักรและผู้ปฏิบัติงานด้านการประกอบ | 113,252 | 65,696 | 47,556 |
| 9. อาชีพขั้นพื้นฐานต่างๆในด้านการขายและการให้บริการ | 196,101 | 115,633 | 80,468 |
| 10. คนงานซึ่งมิได้จำแนกไว้ในหมวดอื่น | - | - | - |
| รวม | 1,315,216 | 725,073 | 590,142 |

ที่มา : สำนักงานสถิติจังหวัดนครราชสีมา

ตาราง ผู้มีงานทำจังหวัดนครราชสีมา จำแนกตามประเภทอุตสาหกรรมและเพศ ปี 2559

| ประเภทอุตสาหกรรม | รวม | ชาย | หญิง |
|---|------------------|----------------|----------------|
| ภาคเกษตรกรรม | | | |
| 1. เกษตรกรรม การป่าไม้และการประมง | 494,156 | 283,699 | 210,457 |
| นอกภาคเกษตรกรรม | | | |
| 2. การทำเหมืองแร่ และเหมืองหิน | 1,543 | 1,289 | 255 |
| 3. การผลิต | 255,549 | 112,416 | 113,133 |
| 4. การไฟฟ้า ก๊าซ และไอน้ำ | 5,163 | 4,354 | 809 |
| 5. การจัดหา น้ำ บำบัดน้ำเสีย | 11,418 | 9,644 | 1,774 |
| 6. การก่อสร้าง | 83,996 | 71,376 | 12,620 |
| 7. การขายส่ง การขายปลีก การซ่อมแซมยานยนต์ รถจักรยานยนต์ ของใช้ส่วนบุคคล และของใช้ในครัวเรือน | 193,979 | 94,208 | 99,771 |
| 8. โรงแรม และภัตตาคาร | 108,463 | 41,272 | 67,191 |
| 9. การขนส่ง สถานที่เก็บสินค้า และการคมนาคม | 21,051 | 20,749 | 303 |
| 10. ข้อมูลข่าวสารและการสื่อสาร | 1,667 | 774 | 893 |
| 11. กิจกรรมทางการเงินและประกันภัย | 11,519 | 5,501 | 6,018 |
| 12. กิจการด้านอสังหาริมทรัพย์ การให้เช่า และกิจกรรมทางธุรกิจ | 3,914 | 2,259 | 1,655 |
| 13. กิจกรรมทางด้านวิชาชีพและเทคนิค | 3,026 | 1,687 | 1,339 |
| 14. การบริหารและการสนับสนุน | 10,882 | 4,555 | 6,327 |
| 15. การบริหารราชการ และการป้องกันประเทศ รวมทั้งการประกันสังคม ภาคบังคับ | 49,001 | 32,703 | 16,298 |
| 16. การศึกษา | 39,706 | 17,658 | 22,048 |
| 17. งานด้านสุขภาพ และงานสังคมสงเคราะห์ | 14,082 | 4,000 | 10,082 |
| 18. ศิลปะความบันเทิงและนันทนาการ | 8,690 | 2,197 | 6,493 |
| 19. กิจกรรมด้านบริการชุมชน สังคม และการบริการส่วนบุคคลอื่นๆ | 25,515 | 12,839 | 12,677 |
| 20. ลูกจ้างในครัวเรือนส่วนบุคคล | 1,896 | 1,896 | - |
| 21. องค์กรระหว่างประเทศและองค์กรต่างประเทศอื่นๆและสมาชิก | - | - | - |
| 22. ไม่ทราบ | - | - | - |
| รวม | 1,315,216 | 725,073 | 590,142 |

ที่มา : สำนักงานสถิติจังหวัดนครราชสีมา

ตาราง ผู้มีงานทำจังหวัดนครราชสีมา จำแนกตามสถานภาพการทำงานและเพศ ปี 2559

| สถานภาพการทำงาน | รวม | ชาย | หญิง |
|--------------------|------------------|----------------|----------------|
| นายจ้าง | 18,302 | 15,091 | 3,211 |
| ลูกจ้างรัฐบาล | 119,602 | 70,320 | 49,281 |
| ลูกจ้างเอกชน | 482,584 | 277,915 | 204,668 |
| ทำงานส่วนตัว | 424,086 | 258,434 | 165,651 |
| ช่วยธุรกิจครอบครัว | 270,643 | 103,313 | 167,330 |
| การรวมกลุ่ม | - | - | - |
| รวม | 1,315,216 | 725,073 | 590,142 |

ที่มา : สำนักงานสถิติจังหวัดนครราชสีมา

ตาราง การว่างงานของประชากรจังหวัดนครราชสีมา ปี 2559 (มกราคม – ธันวาคม)

| | ผู้มีอายุ 15 ปีขึ้นไป | ผู้อยู่ในกำลังแรงงาน | ผู้ว่างงาน (จำนวน) | อัตราการว่างงาน |
|--------|-----------------------|----------------------|--------------------|-----------------|
| ยอดรวม | 2,035,816 | 1,349,536 | 33,061 | 2.45 |
| ชาย | 984,706 | 744,564 | 18,230 | 3.81 |
| หญิง | 1,051,110 | 604,973 | 14,830 | 2.45 |

ที่มา : สำนักงานสถิติจังหวัดนครราชสีมา

ตาราง ผู้สมัครงานและการบรรจุงานจังหวัดนครราชสีมา จำแนกตามเพศ ปี 2559

| ตำแหน่งงานว่าง (อัตรา) | | | | ผู้ลงทะเบียนสมัครงาน (คน) | | | บรรจุงาน (คน) | | |
|------------------------|-------|---------|------|---------------------------|-------|-------|---------------|-------|-------|
| ชาย | หญิง | ไม่ระบุ | รวม | ชาย | หญิง | รวม | ชาย | หญิง | รวม |
| 2,003 | 2,805 | 3,206 | 8013 | 3,961 | 4,536 | 8,497 | 2,567 | 3,497 | 6,064 |

ที่มา : สำนักงานจัดหางานจังหวัดนครราชสีมา

ตาราง จำนวนตำแหน่งงานว่าง ผู้สมัครงาน และการบรรจุงานจังหวัดนครราชสีมา จำแนกตามการศึกษา ปี 2559

| วุฒิการศึกษา | ตำแหน่งงานว่าง (อัตรา) | ผู้ลงทะเบียน สมัครงาน (คน) | บรรจุงาน (คน) |
|----------------------|---------------------------|-------------------------------|------------------|
| ประถมศึกษาและต่ำกว่า | 1,491 | 1,281 | 664 |
| มัธยมศึกษา | 2,707 | 5,066 | 4,238 |
| ปวช. | | | |
| - พาณิชย | 4 | 53 | 72 |
| - ช่าง | 5 | 61 | 75 |
| - อื่นๆ | 1,151 | 280 | 180 |
| ปวส. | | | |
| - พาณิชย | 6 | 98 | 123 |
| - ช่าง | 11 | 115 | 133 |
| - อื่นๆ | 1,135 | 423 | 187 |
| อนุปริญญา | 682 | 9 | 6 |
| ปริญญาตรี | 780 | 1,083 | 366 |
| ปริญญาโท | 41 | 27 | - |
| ปริญญาเอก | - | 1 | - |
| - อื่นๆ | | | |
| รวม | 8,013 | 8,497 | 6,044 |

ที่มา : สำนักงานจัดหางานจังหวัดนครราชสีมา

ตาราง แสดงการบรรจุงานจำแนกตามอายุ ปี 2559

| ช่วงอายุ | ตำแหน่งงานว่าง | | ผู้ลงทะเบียนสมัครงาน | | บรรจุงาน | |
|------------------|----------------|--------|----------------------|--------|----------|--------|
| | อัตรา | ร้อยละ | คน | ร้อยละ | คน | ร้อยละ |
| อายุ 15 – 17 ปี | 327 | 4.08 | 17 | 0.20 | 14 | 0.23 |
| อายุ 18 – 24 ปี | 2,119 | 26.44 | 2,385 | 28.07 | 1,676 | 27.64 |
| อายุ 25 – 29 ปี | 1,725 | 21.53 | 1,924 | 22.64 | 1,379 | 22.74 |
| อายุ 30 – 39 ปี | 1,513 | 18.88 | 2,540 | 29.9 | 2,304 | 37.99 |
| อายุ 40 – 49 ปี | 1,229 | 15.34 | 1,260 | 14.83 | 594 | 9.80 |
| อายุ 50 – 59 ปี | 1,036 | 12.93 | 369 | 4.34 | 94 | 1.55 |
| อายุ 60 ปีขึ้นไป | 64 | 0.80 | 2 | 0.02 | 3 | 0.05 |
| รวม | | | | | | |

ที่มา : สำนักงานจัดหางานจังหวัดนครราชสีมา

ตาราง แสดงจำนวนตำแหน่งงานว่างและการบรรจุงานจังหวัดจำแนกตามประเภทอุตสาหกรรม ปี 2559

| ประเภทอุตสาหกรรม | ตำแหน่งงานว่าง (อัตรา) | การบรรจุงาน (คน) |
|---|---------------------------|---------------------|
| รวมภาคเกษตรกรรม | | |
| 1.เกษตรกรรมการป่าไม้ และประมง | 37 | 36 |
| 2.การประมง | - | - |
| รวมนอกภาคเกษตรกรรม | | |
| 3. การทำเหมืองแร่ และเหมืองหิน | 1 | 1 |
| 4. การผลิต | 6,398 | 5,132 |
| 5. ไฟฟ้า ก๊าซ และการประปา | 1 | 1 |
| 6. การก่อสร้าง | 15 | 14 |
| 7. การขนส่ง การขายปลีก การซ่อมแซมยานยนต์ รถจักรยานยนต์ | 515 | 281 |
| 8. ที่พักแรมและบริการด้านอาหาร | 405 | 320 |
| 9. การขนส่ง สถานที่เก็บสินค้า และการคมนาคม | 20 | 18 |
| 10. การเป็นสื่อกลางทางการเงิน | 260 | 27 |
| 11. กิจกรรมเกี่ยวกับอสังหาริมทรัพย์ การให้เช่า และกิจกรรมทางธุรกิจ | 3 | 3 |
| 12. การบริหารราชการ การป้องกันประเทศ และการประกันสังคมภาค บังคับ | 82 | 55 |
| 13. การศึกษา | 89 | 15 |
| 14. กิจกรรมด้านสุขภาพและงานสังคมสงเคราะห์ | 10 | 4 |
| 15. กิจกรรมด้านบริการชุมชน สังคม และการบริการส่วนบุคคลอื่นๆ | 110 | 106 |
| 16. ลูกจ้างในครัวเรือนส่วนบุคคล | - | - |
| 17. องค์การระหว่างประเทศและองค์การต่างประเทศอื่นๆและสมาชิก | - | - |
| 18. ไม่ทราบ | 67 | 51 |
| รวม | 8,013 | 6,064 |

ที่มา : สำนักงานจัดหางานจังหวัดนครราชสีมา

ตาราง จำนวนแรงงานต่างด้าวถูกกฎหมายจังหวัดนครราชสีมา จำแนกตามประเภทการได้รับอนุญาต ปี 2559

| ประเภทการได้รับอนุญาต | คน |
|---|--------------|
| 1.ประเภทตลอดชีพ | 0 |
| 2.ประเภทส่งเสริมการลงทุน | 407 |
| 3.ประเภทชั่วคราว | 986 |
| 4.ประเภทมาตรา 12 ยกเว้น มติ ครม. (พื้นที่สูง) | 408 |
| รวม | 1,801 |

ที่มา : สำนักงานจัดหางานจังหวัดนครราชสีมา

ตาราง จำนวนแรงงานต่างด้าวที่ได้รับอนุญาตทำงานตามมติ ครม.จังหวัดนครราชสีมา ปี 2559

| สัญชาติ (คน) | | | รวม |
|--------------|-------|---------|--------|
| พม่า | ลาว | กัมพูชา | |
| 2,226 | 1,024 | 9,164 | 12,414 |

ที่มา : สำนักงานจัดหางานจังหวัดนครราชสีมา

ตาราง จำนวนแรงงานไทยในจังหวัดนครราชสีมา ที่ได้ขออนุมัติเดินทางไปทำงานต่างประเทศ จังหวัดนครราชสีมา จำแนกตามวิธีการเดินทาง ปี 2559

| วิธีการเดินทาง | จำนวน | ร้อยละ |
|----------------------|--------------|------------|
| บริษัทจัดหางานจัดส่ง | 2,993 | 33.06 |
| RE-ENTRY | 3,627 | 40.06 |
| เดินทางด้วยตัวเอง | 852 | 9.41 |
| นายจ้างพาไปฝึกงาน | 202 | 2.23 |
| นายจ้างพาไปทำงาน | 243 | 2.68 |
| กรมการจัดหาจัดส่ง | 1,137 | 12.56 |
| รวม | 9,054 | 100 |

ที่มา : สำนักงานจัดหางานจังหวัดนครราชสีมา

ตาราง จำนวนแรงงานไทยที่ลงทะเบียนแจ้งความประสงค์เดินทางไปทำงานต่างประเทศ จำแนกตามระดับการศึกษา ปี 2559

| ระดับการศึกษา | ชาย(คน) | หญิง(คน) | รวม (คน) | ร้อยละของภาพรวม |
|--------------------------|--------------|------------|--------------|-----------------|
| ประถมศึกษา | 303 | 109 | 412 | 17.17 |
| มัธยมศึกษา | 553 | 235 | 788 | 32.85 |
| ปวช. ปวส. ปวท. อนุปริญญา | 658 | 300 | 958 | 39.93 |
| ปริญญาตรี | 157 | 84 | 241 | 10.05 |
| ปริญญาโท | 0 | 0 | 0 | 0 |
| ปริญญาเอก | 0 | 0 | 0 | 0 |
| รวม | 1,671 | 728 | 2,399 | 100 |

ที่มา : สำนักงานจัดหางานจังหวัดนครราชสีมา

ตาราง การฝึกเตรียมเข้าทำงาน ในจังหวัดนครราชสีมา จำแนกตามกลุ่มอาชีพ ปี 2559

| กลุ่มอาชีพ | จำนวน (คน) | |
|--|------------------|---------------|
| | ผู้เข้ารับการฝึก | ผู้ผ่านการฝึก |
| 1. ช่างก่อสร้าง | - | - |
| 2. ช่างอุตสาหกรรม | 23 | 7 |
| 3. ช่างเครื่องกล | 32 | 1 |
| 4. ช่างไฟฟ้าอิเล็กทรอนิกส์ คอมพิวเตอร์ | 38 | 14 |
| 5. ช่างอุตสาหกรรมศิลป์ | 20 | 20 |
| 6. เกษตรอุตสาหกรรม | - | - |
| 7. ธุรกิจและบริการ | 140 | 92 |
| รวม | 253 | 134 |

ที่มา : สถาบันพัฒนาฝีมือแรงงาน 5 นครราชสีมา

หมายเหตุ ผู้เข้ารับการฝึกอบรม ช่วงเดือน ต.ค. – ธ.ค. 59 ยังอยู่ระหว่างการฝึกอบรม จำนวน 90 คน

ตาราง การฝึกยกระดับฝีมือแรงงานในจังหวัดนครราชสีมา จำแนกตามกลุ่มอาชีพ ปี 2559

| กลุ่มอาชีพ | จำนวน (คน) | |
|--|------------------|---------------|
| | ผู้เข้ารับการฝึก | ผู้ผ่านการฝึก |
| 1. ช่างก่อสร้าง | 132 | 132 |
| 2. ช่างอุตสาหกรรม | 152 | 152 |
| 3. ช่างเครื่องกล | 635 | 610 |
| 4. ช่างไฟฟ้าอิเล็กทรอนิกส์ คอมพิวเตอร์ | 731 | 595 |
| 5. ช่างอุตสาหกรรมศิลป์ | - | - |
| 6. เกษตรอุตสาหกรรม | 40 | 40 |
| 7. ธุรกิจและบริการ | 2,798 | 2,752 |
| รวม | 4,488 | 4,281 |

ตาราง การทดสอบมาตรฐานฝีมือแรงงานในจังหวัดนครราชสีมา จำแนกตามกลุ่มอาชีพ ปี 2559

| กลุ่มอาชีพ | จำนวน (คน) | |
|--|------------------|---------------|
| | ผู้เข้ารับการฝึก | ผู้ผ่านการฝึก |
| 1. ช่างก่อสร้าง | 102 | 26 |
| 2. ช่างอุตสาหกรรม | 304 | 186 |
| 3. ช่างเครื่องกล | 227 | 222 |
| 4. ช่างไฟฟ้าอิเล็กทรอนิกส์ คอมพิวเตอร์ | 2,589 | 1,673 |
| 5. ช่างอุตสาหกรรมศิลป์ | - | - |
| 6. เกษตรอุตสาหกรรม | - | - |
| 7. ธุรกิจและบริการ | 534 | 496 |
| รวม | 3,756 | 2,603 |

ที่มา : สถาบันพัฒนาฝีมือแรงงาน 5 นครราชสีมา

ตาราง การฝึกเสริมทักษะฝีมือแรงงานในจังหวัดนครราชสีมา จำแนกตามกลุ่มอาชีพ ปี 2559

| กลุ่มอาชีพ | จำนวน (คน) | |
|--|------------------|---------------|
| | ผู้เข้ารับการฝึก | ผู้ผ่านการฝึก |
| 1. ช่างก่อสร้าง | 271 | 271 |
| 2. ช่างอุตสาหกรรม | 172 | 172 |
| 3. ช่างเครื่องกล | 189 | 189 |
| 4. ช่างไฟฟ้าอิเล็กทรอนิกส์ คอมพิวเตอร์ | 95 | 95 |
| 5. ช่างอุตสาหกรรมศิลป์ | 190 | 190 |
| 6. เกษตรอุตสาหกรรม | 147 | 146 |
| 7. ธุรกิจและบริการ | 359 | 358 |
| รวม | 1,423 | 1,421 |

ที่มา : สถาบันพัฒนาฝีมือแรงงาน 5 นครราชสีมา

ตาราง การส่งเสริมการจัดการสวัสดิการแรงงานจำแนกกิจกรรมที่ส่งเสริม ปี 2559 (มกราคม – ธันวาคม)

| กิจกรรมที่ส่งเสริม | แห่ง | คน |
|---|------|--------|
| 1. ส่งเสริมและให้บริการด้านสวัสดิการแรงงานนอกเหนือจากที่กฎหมายกำหนด | 199 | 7,200 |
| 2. ดำเนินการพัฒนาเด็กปฐมวัยศูนย์เด็กเล็กวิทยาลัยเกษตรศรีนครราชสีมาวิทยาลัยในพระราชูปถัมภ์ | - | - |
| 3. ให้บริการเงินกู้กองทุนเพื่อผู้ใช้แรงงาน | - | - |
| 4. จัดทำระบบมาตรฐาน มยส. และโรงงานสีขาว | 669 | 88,140 |
| กิจกรรมที่ส่งเสริม | | |
| 1. ส่งเสริมความรู้เกี่ยวกับสวัสดิการแรงงาน | - | 53 |
| 2. จัดการवानแก้จนเพื่อให้บริการด้านสวัสดิการและคุ้มครองแรงงาน | - | - |
| 3. ส่งเสริมสวัสดิการด้านสุขภาพและความมั่นคงทางเศรษฐกิจแก่แรงงานนอกระบบ/แรงงานต่างด้าว | - | - |
| 4. ส่งเสริมการจัดสวัสดิการเพื่อแรงงาน ครอบครัว สังคม | 268 | 13,495 |

ที่มา : สำนักงานสวัสดิการและคุ้มครองแรงงานจังหวัดนครราชสีมา

ตาราง ประเภทกิจการที่เลิกจ้าง/ถูกจ้างถูกเลิกจ้างในจังหวัดนครราชสีมา ปี 2559

| ประเภทกิจการ | จำนวนสถานประกอบการ | จำนวนผู้ถูกเลิกจ้าง |
|---------------------------------|--------------------|---------------------|
| การค้าเครื่องใช้ไฟฟ้า ยานพาหนะ | 95 | 248 |
| ร้านสินค้าเบ็ดเตล็ด การค้าอื่นๆ | 55 | 185 |
| ร้านขายอาหาร โรงแรม ห้องเช่า | 42 | 251 |
| การก่อสร้าง | 41 | 120 |
| สถาบันการเงิน บริการด้านธุรกิจ | 36 | 113 |
| อื่นๆ | 218 | 10,360 |
| รวม | 487 | 11,277 |

ที่มา : สำนักงานประกันสังคมจังหวัดนครราชสีมา

ตาราง การใช้บริการของกองทุนประกันสังคมจังหวัดนครราชสีมา จำแนกตามประเภททดแทน(ไม่เนื่องจากการทำงาน)
ปี 2559

| ประเภทประโยชน์ทดแทน | ราย | ล้านบาท |
|---------------------|----------------|-----------------|
| 1. เจ็บป่วย | 49,984 | 445.55 |
| 2. คลอดบุตร | 8,901 | 210.70 |
| 3. ทูพพลภาพ | 513 | 21.37 |
| 4. ตาย | 864 | 58.83 |
| 5. สงเคราะห์บุตร | 45,693 | 208.93 |
| 6. บำเหน็จชราภาพ | 8,702 | 210.78 |
| บำนาญชราภาพ | 2,263 | 38.87 |
| 7. ว่างาน | 3,885 | 167.11 |
| รวม | 120,805 | 1,362.14 |

ที่มา : สำนักงานประกันสังคมจังหวัดนครราชสีมา

ตาราง การใช้บริการกองทุนทดแทน (เนื่องจากการทำงาน) จำแนกตามประเภทความร้ายแรงจังหวัด
นครราชสีมา ปี 2559

| ประเภทความร้ายแรง | ผู้ให้บริการ (คน) |
|-------------------------|-------------------|
| 1. ตาย | 13 |
| 2. ทูพพลภาพ | 1 |
| 3. สูญเสียอวัยวะบางส่วน | 4 |
| 4. หยุดงานเกิน 3 วัน | 482 |
| 5. หยุดงานไม่เกิน 3 วัน | 1,763 |
| รวม | 2,263 |

ที่มา : สำนักงานประกันสังคมจังหวัดนครราชสีมา

ตาราง การประสบอันตรายหรือเจ็บป่วยเนื่องจากการทำงานจังหวัดนครราชสีมาจำแนกตามความร้ายแรงและสาเหตุการประสบอันตราย (ในกองทุน) ปี 2559

| สาเหตุการประสบอันตราย | ความร้ายแรง | | | | | รวม |
|---|-------------|----------|----------------------|-------------------|----------------------|--------------|
| | ตาย | สูญหาย | สูญเสียอวัยวะบางส่วน | หยุดงานเกิน 3 วัน | หยุดงานไม่เกิน 3 วัน | |
| 1. ตกจากที่สูง | 3 | 1 | | 40 | 103 | 147 |
| 2. ทกล้ม สิ้นล้ม | | | | 23 | 111 | 134 |
| 3. อาคารหรือสิ่งก่อสร้างพังทับ | 1 | | | 1 | 1 | 3 |
| 4. วัตถุหรือสิ่งของพังทลายหล่นทับ | 1 | | | 90 | 228 | 319 |
| 5. วัตถุหรือสิ่งของกระแทก/ชน | 1 | | | 62 | 231 | 294 |
| 6. วัตถุหรือสิ่งของหนีบ/ดิ่ง | | | 2 | 87 | 130 | 219 |
| 7. วัตถุหรือสิ่งของตัด/บาด/ทิ่มแทง | | | 1 | 90 | 480 | 571 |
| 8. วัตถุหรือสิ่งของหรือสารเคมีกระเด็นเข้าตา | | | | 9 | 238 | 247 |
| 9. ยกหรือเคลื่อนย้ายของหนัก | | | | 12 | 38 | 50 |
| 10. ประสบอันตรายจากการทำงาน | | | | 3 | 6 | 9 |
| 11. อุบัติเหตุจากยานพาหนะ | 6 | | 1 | 22 | 37 | 66 |
| 12. วัตถุหรือสิ่งของระเบิด | | | | 1 | 8 | 9 |
| 13. ไฟฟ้าช็อต | | | | 9 | 11 | 20 |
| 14. ผลจากความร้อนสูง/สัมผัสของร้อน | | | | 15 | 38 | 53 |
| 15. ผลจากความเย็นจัด/สัมผัสของเย็น | | | | | | |
| 16. สัมผัสสิ่งมีพิษ/สารเคมี | | | | 3 | 30 | 33 |
| 17. อันตรายจากรังสี | | | | | 1 | 1 |
| 18. อันตรายจากแสง | | | | | 9 | 9 |
| 19. ถูกทำร้ายร่างกาย | | | | | 1 | 1 |
| 20. ถูกสัตว์ทำร้าย | | | | 6 | 17 | 23 |
| 21. โรคเนื่องจากการทำงาน | | | | 7 | 39 | 46 |
| 22. อื่นๆ | 1 | | | 2 | 6 | 9 |
| รวม | 13 | 1 | 4 | 482 | 1,763 | 2,263 |

ที่มา : สำนักงานประกันสังคมจังหวัดนครราชสีมา

ตาราง จำนวนสถานพยาบาลในสังกัดประกันสังคมในจังหวัดนครราชสีมา จำแนกตามประเภทสถานพยาบาล ปี 2559

| ประเภทสถานพยาบาล | แห่ง |
|------------------|----------|
| รัฐบาล | 5 |
| เอกชน | 1 |
| รวม | 6 |

ที่มา : สำนักงานประกันสังคมจังหวัดนครราชสีมา

1) อัตราการมีส่วนร่วมในกำลังแรงงาน

| | ปี 2559 |
|---|-----------|
| กำลังแรงงานในจังหวัด | 1,349,536 |
| ประชากรที่มีอายุ 15 ปีขึ้นไปในจังหวัด | 2,035,816 |
| อัตราการมีส่วนร่วมในกำลังแรงงานของจังหวัด | 66.28 |

ที่มา : สำนักงานสถิติจังหวัดนครราชสีมา

หมายเหตุ : อัตราการมีส่วนร่วมในกำลังแรงงานของจังหวัด = $\frac{\text{กำลังแรงงานในจังหวัด} * 100}{\text{ประชากรที่มีอายุ 15 ปีขึ้นไปในจังหวัด}}$

2) อัตราการจ้างงาน

| | ปี 2559 |
|--------------------------------------|-----------|
| จำนวนผู้ทำงานในภาคเกษตรของจังหวัด | 494,156 |
| จำนวนผู้ทำงานนอกภาคเกษตรของจังหวัด | 821,060 |
| จำนวนผู้มีงานทำในจังหวัด | 1,315,216 |
| อัตราการจ้างงานในภาคเกษตรของจังหวัด | 37.57 |
| อัตราการจ้างงานนอกภาคเกษตรของจังหวัด | 62.43 |

ที่มา : สำนักงานสถิติจังหวัดนครราชสีมา

3) อัตราการว่างงาน

| | ปี 2559 |
|--------------------------|-----------|
| กำลังแรงงานในปัจจุบัน | 1,349,536 |
| จำนวนผู้ว่างงานในจังหวัด | 33,061 |
| อัตราการว่างงาน | 2.45 |

ที่มา : สำนักงานสถิติจังหวัดนครราชสีมา

4) อัตราการบรรจุงาน

| | ปี 2559 |
|--|---------|
| จำนวนผู้ได้รับการบรรจุงาน | 6,064 |
| ผู้สมัครงานในจังหวัด | 8,497 |
| จำนวนตำแหน่งงานว่าง | 8,013 |
| อัตราการบรรจุงานต่อผู้สมัครงานจังหวัด | 71.36 |
| อัตราการบรรจุงานต่อตำแหน่งงานว่างจังหวัด | 75.67 |

ที่มา : สำนักงานจัดหางานจังหวัดนครราชสีมา

5) อัตราการจ้างแรงงานต่างด้าว

| | ปี 2559 |
|---|-----------|
| กำลังแรงงานของจังหวัด | 1,349,536 |
| จำนวนแรงงานต่างด้าวผิดกฎหมาย 3 สัญชาติทั้งหมดในจังหวัด | 12,414 |
| จำนวนแรงงานต่างด้าวผิดกฎหมายที่ขึ้นทะเบียนที่มีสัญชาติ พม่าในจังหวัด | 2,226 |
| จำนวนแรงงานต่างด้าวผิดกฎหมายที่ขึ้นทะเบียนที่มีสัญชาติ ลาวในจังหวัด | 1,024 |
| จำนวนแรงงานต่างด้าวผิดกฎหมายที่ขึ้นทะเบียนที่มีสัญชาติ กัมพูชาในจังหวัด | 9,164 |
| อัตราการจ้างงานแรงงานต่างด้าวภาพรวมในจังหวัด | 0.91 |
| อัตราการจ้างงานแรงงานต่างด้าวที่มีสัญชาติ พม่าในจังหวัด | 0.16 |
| อัตราการจ้างงานแรงงานต่างด้าวที่มีสัญชาติ ลาวในจังหวัด | 0.07 |
| อัตราการจ้างงานแรงงานต่างด้าวที่มีสัญชาติ กัมพูชาในจังหวัด | 0.67 |

ที่มา : สำนักงานจัดหางานจังหวัดนครราชสีมา