



# รายงาน สถานการณ์และดัชนีชี้วัดภาวะ= แรงงานกรุงเทพมหานคร

ไตรมาส 1 ปี 2567



กองเศรษฐกิจการแรงงาน

สำนักงานปลัดกระทรวงแรงงาน

โทร 0 - 2232 - 1380

e - mail : [labourecon.nss@mol.mail.go.th](mailto:labourecon.nss@mol.mail.go.th)

## คำนำ

กระทรวงแรงงานได้จัดทำรายงานสถานการณ์และดัชนีชี้วัดภาวะแรงงานกรุงเทพมหานครขึ้น โดยมีวัตถุประสงค์เพื่อนำเสนอข้อมูลด้านเศรษฐกิจแรงงาน ตัวชี้วัดภาวะแรงงาน และยกระดับประสิทธิภาพการวิเคราะห์ข้อมูลด้านแรงงานในพื้นที่ เพื่อใช้เป็นข้อมูลสำคัญในการกำหนดอัตราค่าจ้างขั้นต่ำของกรุงเทพมหานคร เพื่อให้กระทรวงแรงงานมีข้อมูลสารสนเทศที่สนับสนุนยุทธศาสตร์ด้านความมั่นคงเพื่อการเฝ้าระวังและแก้ไขปัญหาการค้ำมนุษย์ด้านแรงงาน อีกทั้งสามารถบูรณาการขับเคลื่อนภารกิจด้านแรงงาน ร่วมกับภาคีเครือข่ายที่เกี่ยวข้องเพื่อแก้ไขปัญหาด้านแรงงานในมิติต่าง ๆ เช่น การแก้ไขปัญหาการขาดแคลนแรงงาน การเลิกจ้าง ว่างาน การยกระดับการพัฒนาฝีมือแรงงาน การส่งเสริมการคุ้มครองแรงงาน แรงงานสัมพันธ์ ความปลอดภัยอาชีวอนามัย และสภาพแวดล้อมในการทำงาน ตลอดจนการส่งเสริมกองทุนการออมในสถานประกอบการภายในพื้นที่ เพื่อการบูรณาการข้อมูลระหว่างหน่วยงานที่เกี่ยวข้องสอดคล้องกับยุทธศาสตร์ประเทศไทย 4.0 ระบบราชการ 4.0 ด้วยการขับเคลื่อนยุทธศาสตร์ในระดับหน่วยงานและในระดับพื้นที่ด้วยสารสนเทศเพื่อมุ่งสู่นโยบายรัฐบาลดิจิทัลที่ใช้ข้อมูลในการบริหารจัดการเพื่อการพัฒนาประเทศ

รายงานสถานการณ์ด้านแรงงานฉบับนี้ เป็นการเสนอสถานการณ์ด้านแรงงานกรุงเทพมหานครไตรมาส 1 ปี 2567 กระทรวงแรงงานได้รับความร่วมมือในการสนับสนุนข้อมูลจากหน่วยงานในสังกัดกระทรวงแรงงาน อาทิ กรมการจัดหางาน กรมพัฒนาฝีมือแรงงาน กรมสวัสดิการและคุ้มครองแรงงาน สำนักงานประกันสังคม และหน่วยงานภายนอก อาทิ สำนักงานสถิติแห่งชาติ สำนักงานสภาพัฒนาการเศรษฐกิจและสังคมแห่งชาติ ธนาคารแห่งประเทศไทย สำนักเศรษฐกิจการคลัง จึงขอขอบคุณทุกส่วนราชการ ที่กล่าวมาข้างต้นเป็นอย่างสูง

ทั้งนี้ หากมีข้อคิดเห็น/ข้อเสนอแนะ เพื่อให้ดำเนินการปรับปรุงในโอกาสต่อไป สามารถติดต่อทางไปรษณีย์อิเล็กทรอนิกส์ [labourecon.nss@mol.mail.go.th](mailto:labourecon.nss@mol.mail.go.th)

กระทรวงแรงงาน

มิถุนายน 2567



## สารบัญ

หน้า

คำนำ.....	ก
สารบัญ .....	ข
บทสรุปผู้บริหาร .....	1
สภาพเศรษฐกิจกรุงเทพมหานคร.....	4
ส่วนที่ 1 ข้อมูลทั่วไปของกรุงเทพมหานคร .....	4
ส่วนที่ 2 ภาวะเศรษฐกิจการคลังของจังหวัด.....	7
2.1 ผลิตภัณฑ์มวลรวมกรุงเทพมหานคร .....	7
2.2 ดัชนีราคาผู้บริโภคกรุงเทพมหานคร .....	9
2.3 การจดทะเบียนนิติบุคคลตั้งใหม่.....	9
2.4 การจดทะเบียนโรงงาน.....	10
ดัชนีชี้วัดภาวะแรงงาน .....	11
สถานการณ์แรงงานกรุงเทพมหานคร .....	19
1. กำลังแรงงาน/การมีงานทำ/การว่างงาน .....	19
2. การส่งเสริมการมีงานทำ .....	27
2.1 การจัดหางานในประเทศ.....	27
2.2 แรงงานต่างด้าว.....	30
2.3 แรงงานไทยในต่างประเทศ.....	31
3. การพัฒนาศักยภาพแรงงาน.....	34
4. การคุ้มครองแรงงานและสวัสดิการ .....	35
4.1 การตรวจแรงงาน .....	35
4.2 การตรวจความปลอดภัยในการทำงาน .....	37
4.3 การแรงงานสัมพันธ์.....	39
4.4 สวัสดิการแรงงาน.....	41
4.5 การประสบอันตราย/เจ็บป่วยในการทำงาน (กองทุนเงินทดแทน).....	42
5. การประกันสังคม.....	42



## สารบัญตาราง

	หน้า
ตารางที่ 1 จำนวนประชากรจากการทะเบียน กรุงเทพมหานคร จำแนกตามเพศและช่วงอายุ ปี 2566 .....	7
ตารางที่ 2 ผลិតภัณฑ์มวลรวมกรุงเทพมหานคร .....	8
ตารางที่ 3 ผลิตภาพแรงงานกรุงเทพมหานคร .....	11



## สารบัญแผนภูมิ

หน้า

แผนภูมิที่ 1 การจดทะเบียนของนิติบุคคลตั้งใหม่ตามหมวดธุรกิจกรุงเทพมหานคร ไตรมาสที่ 1 ปี 2567 .....	9
แผนภูมิที่ 2 เงินทุนการจดทะเบียนนิติบุคคล กรุงเทพมหานคร ไตรมาส 1 ปี 2567 .....	10
แผนภูมิที่ 3 อัตราการมีส่วนร่วมในกำลังแรงงานของกรุงเทพมหานคร .....	12
แผนภูมิที่ 4 อัตราการมีงานทำใน/นอภาคเกษตรของกรุงเทพมหานคร .....	12
แผนภูมิที่ 5 อัตราการมีงานทำในภาคอุตสาหกรรมของกรุงเทพมหานคร .....	13
แผนภูมิที่ 6 อัตราการว่างงานของกรุงเทพมหานคร .....	13
แผนภูมิที่ 7 อัตราการเปลี่ยนแปลงของจำนวนผู้ประกันตนในระบบประกันสังคม (ม.33) ,อัตราการเปลี่ยนแปลงของ ผู้ประกันตนที่ขอรับประโยชน์ทดแทนกรณีว่างงาน และอัตราการเลิกจ้างลูกจ้างในระบบประกันสังคม .....	14
แผนภูมิที่ 8 อัตราการบรรจุนงานของกรุงเทพมหานคร.....	15
แผนภูมิที่ 9 อัตราการจ้างงานแรงงานต่างด้าวในกรุงเทพมหานคร .....	15
แผนภูมิที่ 10 อัตราการไม่ปฏิบัติตามกฎหมายคุ้มครองแรงงาน/ความปลอดภัยในการทำงานของสถานประกอบกิจการ ..	16
แผนภูมิที่ 11 อัตราการเกิดข้อพิพาท/ข้อขัดแย้งแรงงานต่อสถานประกอบการ 100,000 แห่ง .....	17
แผนภูมิที่ 12 อัตราแรงงานที่เป็นผู้ประกันตนในกรุงเทพมหานคร .....	18
แผนภูมิที่ 13 โครงสร้างประชากรกรุงเทพมหานคร ไตรมาส 1 ปี 2567 .....	19
แผนภูมิที่ 14 ผู้มีงานทำกรุงเทพมหานคร จำแนกตามช่วงอายุและเพศ ไตรมาส 1 ปี 2567 .....	20
แผนภูมิที่ 15 ผู้มีงานทำกรุงเทพมหานคร จำแนกตามระดับการศึกษา ไตรมาส 1 ปี 2567 .....	21
แผนภูมิที่ 16 ผู้มีงานทำกรุงเทพมหานคร จำแนกตามอาชีพ (5 อันดับแรก) ไตรมาส 1 ปี 2567 .....	21
แผนภูมิที่ 17 ผู้มีงานทำกรุงเทพมหานคร จำแนกตามประเภทอุตสาหกรรมนอภาคเกษตรกรรม (5 อันดับ) ไตรมาส 1 ปี 2567 .....	22
แผนภูมิที่ 18 ผู้มีงานทำกรุงเทพมหานคร จำแนกตามสภาพการทำงาน ไตรมาส 1 ปี 2567 .....	23
แผนภูมิที่ 19 ผู้ว่างงานในกรุงเทพมหานคร จำแนกตามช่วงอายุและเพศ ไตรมาส 1 ปี 2567 .....	24
แผนภูมิที่ 20 ผู้ว่างงานในกรุงเทพมหานคร จำแนกตามระดับการศึกษา ไตรมาส 1 ปี 2567 .....	24
แผนภูมิที่ 21 แรงงานนอกระบบในกรุงเทพมหานคร จำแนกตามช่วงอายุ ปี 2566.....	25
แผนภูมิที่ 22 แรงงานนอกระบบในกรุงเทพมหานคร จำแนกตามระดับการศึกษา ปี 2566.....	26
แผนภูมิที่ 23 แรงงานนอกระบบในกรุงเทพมหานคร จำแนกตามอาชีพ (5 อันดับแรก) ปี 2566.....	26
แผนภูมิที่ 24 ตำแหน่งงานว่าง/ผู้สมัครงาน/การบรรจุนงาน กรุงเทพมหานคร ไตรมาส 1 ปี 2567.....	27
แผนภูมิที่ 25 ตำแหน่งงานว่าง/ผู้สมัครงาน/การบรรจุนงาน กรุงเทพมหานคร จำแนกตามช่วงอายุ ไตรมาส 1 ปี 2567 .....	28
แผนภูมิที่ 26 ตำแหน่งงานว่าง/ผู้สมัครงาน/การบรรจุนงาน กรุงเทพมหานคร จำแนกตามระดับการศึกษา ไตรมาส 1 ปี 2567 .....	29
แผนภูมิที่ 27 ตำแหน่งงานว่าง/ผู้สมัครงาน/การบรรจุนงาน กรุงเทพมหานคร จำแนกตามประเภทอุตสาหกรรม ไตรมาส 1 ปี 2567 .....	30



## สารบัญแผนภูมิ (ต่อ)

หน้า

แผนภูมิที่ 28 แรงงานต่างด้าว จำแนกตามลักษณะการเข้าเมืองและประเภทคนต่างด้าว ไตรมาส 1 ปี 2567.....	31
แผนภูมิที่ 29 แรงงานไทยในกรุงเทพมหานครที่ลงทะเบียนแจ้งความประสงค์เดินทางไปทำงานต่างประเทศ ไตรมาส 1 ปี 2567 .....	32
แผนภูมิที่ 30 แรงงานไทยกรุงเทพมหานครที่ได้รับอนุมัติไปทำงานต่างประเทศ จำแนกตามวิธีการเดินทาง ไตรมาส 1 ปี 2567.....	33
แผนภูมิที่ 31 แรงงานไทยในกรุงเทพมหานครที่ได้รับอนุมัติเดินทางไปต่างประเทศ จำแนกตามภูมิภาคที่ไป ไตรมาส 1 ปี 2567 .....	33
แผนภูมิที่ 32 การฝึกยกระดับฝีมือแรงงานและผ่านการฝึกยกระดับฝีมือแรงงานในกรุงเทพมหานคร ไตรมาส 1 ปี 2567.....	34
แผนภูมิที่ 33 การทดสอบมาตรฐานฝีมือแรงงานและผ่านการทดสอบมาตรฐานฝีมือแรงงานในกรุงเทพมหานคร จำแนกตามกลุ่มอาชีพ ไตรมาส 1 ปี 2567 .....	35
แผนภูมิที่ 34 การดำเนินการของเจ้าหน้าที่สำหรับสถานประกอบการที่ปฏิบัติไม่ถูกต้องตามกฎหมาย กรุงเทพมหานคร ไตรมาส 1 ปี 2567 .....	37
แผนภูมิที่ 35 ประเภทอุตสาหกรรมในกรุงเทพมหานครที่มีการตรวจความปลอดภัยในที่ทำงานสูงสุด (5 อันดับแรก) ไตรมาส 1 ปี 2567.....	38
แผนภูมิที่ 36 การดำเนินการของเจ้าหน้าที่สำหรับสถานประกอบการที่ปฏิบัติไม่ถูกต้องตามกฎหมายความปลอดภัย ในการทำงาน ไตรมาส 1 ปี 2567.....	39
แผนภูมิที่ 37 องค์การนายจ้างกรุงเทพมหานคร ไตรมาส 1 ปี 2567.....	40
แผนภูมิที่ 38 องค์การลูกจ้างกรุงเทพมหานคร ไตรมาส 1 ปี 2567 .....	40
แผนภูมิที่ 39 สถานประกอบการที่เลิกกิจการ และลูกจ้างที่ถูกเลิกจ้างในกรุงเทพมหานคร จำแนกตามประเภท อุตสาหกรรม ไตรมาส 1 ปี 2567 .....	41
แผนภูมิที่ 40 ผู้ประสบอันตรายหรือเจ็บป่วยเนื่องจากการทำงานกรุงเทพมหานคร จำแนกตามความร้ายแรง การประสบอันตราย ไตรมาส 1 ปี 2567 .....	42
แผนภูมิที่ 41 ผู้ประกันตนในกรุงเทพมหานคร จำแนกตามมาตรา 33, 39 และ 40 ไตรมาส 1 ปี 2567.....	43
แผนภูมิที่ 42 สถานพยาบาลในระบบประกันสังคมในกรุงเทพมหานคร ไตรมาส 1 ปี 2567.....	43







# สถานการณ์แรงงานกรุงเทพมหานคร ไตรมาส 1 ปี 2567

## โครงสร้างประชากร

ประชากรอายุ 15 ปีขึ้นไป  
(7,879,400 คน)

ผู้อยู่ในกำลังแรงงาน  
(5,829,902 คน)

ผู้อยู่ไม่อยู่ในกำลังแรงงาน  
(2,049,498 คน)

ผู้มีงานทำ  
(5,775,495)

ผู้ว่างงาน  
(52,106 คน)

ผู้รอฤดูกาล  
(2,301 คน)

ทำงานบ้าน  
(551,922 คน)

เรียนหนังสือ  
(475,865 คน)

เด็ก คนชรา และคนที่ไม่สามารถทำงานได้  
(729,663 คน)

อื่นๆ  
(292,048 คน)

ที่มา : สำนักงานสถิติแห่งชาติ

หมายเหตุ : ผลรวมของแต่ละจำนวนอาจไม่เท่ายอดรวม เนื่องจากข้อมูลแต่ละจำนวนมีการปิดเศษโดยอิสระจากกัน



## แรงงานนอกระบบ

แรงงานนอกระบบ ในกรุงเทพมหานคร มีอายุ 50 - 54 ปี มากที่สุด จำนวน 224,761 คน โดยอาชีพที่มีการทำงานนอกระบบสูงสุด คือ พนักงานบริการ และผู้จำหน่ายสินค้า



ที่มา : สำนักงานสถิติแห่งชาติ



## การมีงานทำและการว่างงาน

อัตราว่างงาน ร้อยละ 0.89

ลดลง จากไตรมาสเดียวกันของปีที่แล้ว ที่มีอัตราว่างงาน ร้อยละ 1.07

อัตราการมีงานทำร้อยละ 73.30 เพิ่มขึ้น จากไตรมาสเดียวกันปีก่อนอยู่ที่ร้อยละ 73.15

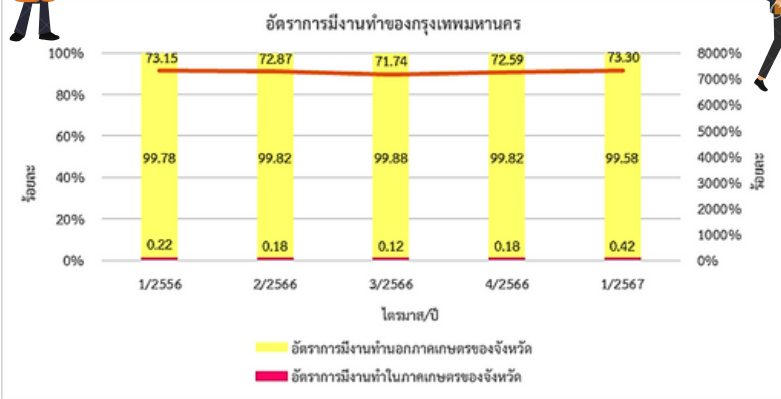

ที่มา : สำนักงานสถิติแห่งชาติ

## แรงงานต่างด้าว

คนต่างด้าวที่ได้รับอนุญาตทำงาน คงเหลือจำนวน 778,237 คน

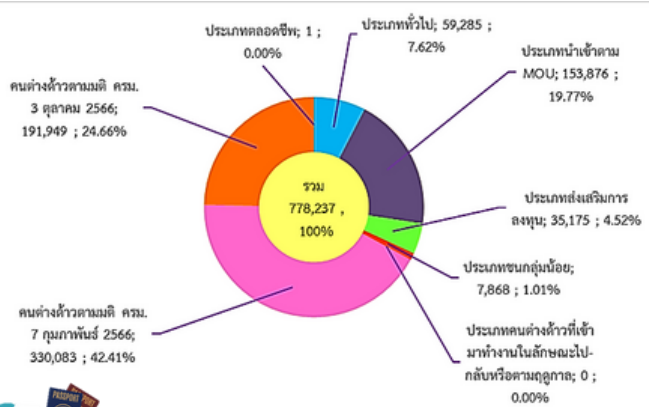

ที่มา : กรมการจัดหางาน

## ผู้ประกันตน

จำนวนผู้ประกันตน 6,276,491 ราย

มาตรา 33

จำนวน 4,119,990 คน

มาตรา 39

จำนวน 455,430 คน

มาตรา 40

จำนวน 1,701,071 คน

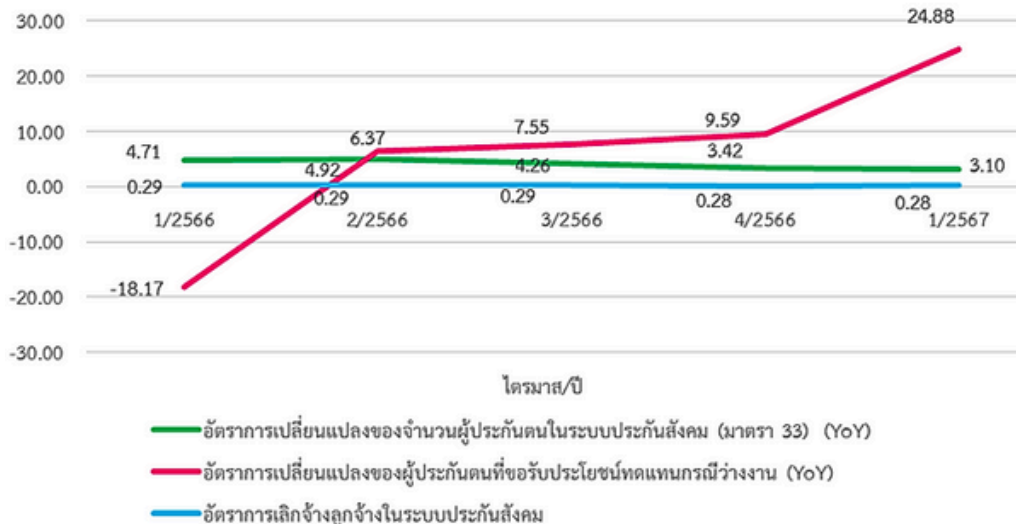

ที่มา : สำนักงานประกันสังคม

## บทสรุปผู้บริหาร

### สภาพเศรษฐกิจโดยรวมของกรุงเทพมหานคร

เศรษฐกิจของกรุงเทพมหานคร พบว่าภาวะเศรษฐกิจกรุงเทพมหานคร ปี 2565 พิจารณาจากผลิตภัณฑ์มวลรวมกรุงเทพมหานคร (Gross Products of Bangkok) มีมูลค่า 3,894,585 ล้านบาท เพิ่มขึ้นจากปี 2564 ร้อยละ 3.56 ผลิตภัณฑ์มวลรวมจังหวัดต่อหัว (GPP per Capita) ในปี 2565 มีมูลค่า 634,109 บาท เพิ่มขึ้นจากปี 2564 ที่มีมูลค่า 593,941 บาท อุตสาหกรรมที่มีผลิตภัณฑ์มวลรวมสูงสุด 5 อันดับแรก ได้แก่ 1) การขายส่งขายปลีก การซ่อมแซมยานยนต์ 2) ข้อมูลข่าวสารและการสื่อสาร 3) กิจกรรมทางการเงินและการประกันภัย 4) การผลิต 5) การบริหารราชการ การป้องกันประเทศ ตามลำดับ

### สถานการณ์แรงงานของกรุงเทพมหานคร ไตรมาส 1 ปี 2567

จากการสำรวจภาวะการทำงานของประชากรในกรุงเทพมหานครของสำนักงานสถิติแห่งชาติ พบว่า

**ประชากรวัยแรงงาน** กรุงเทพมหานครมีประชากรที่อยู่ในวัยทำงานหรืออายุ 15 ปีขึ้นไป จำนวน 7,879,400 คน เป็น**ผู้อยู่ในกำลังแรงงาน** จำนวน 5,829,902 คน ประกอบด้วย ผู้มีงานทำ 5,775,495 คน ผู้ว่างงาน 52,106 คน และผู้รอฤดูกาล 2,301 คน และ**ผู้อยู่ไม่อยู่ในกำลังแรงงาน** จำนวน 2,049,498 คน

**ผู้มีงานทำ** ผู้มีงานทำในกรุงเทพมหานคร จำนวน 5,775,495 คน เป็นผู้มีงานทำในภาคเกษตรกรรม จำนวน 24,079 คน (ร้อยละ 0.42) และผู้มีงานทำนอกภาคเกษตรกรรม จำนวน 5,751,415 คน (ร้อยละ 99.58) โดยกลุ่มผู้ทำงานนอกภาคเกษตรกรรมจะทำงานในอุตสาหกรรมการขายส่ง และการขายปลีก การซ่อมยานยนต์มากที่สุด จำนวน 1,219,832 คน (ร้อยละ 21.21) รองลงมา ได้แก่ อุตสาหกรรมการผลิต จำนวน 860,330 คน (ร้อยละ 14.96) อุตสาหกรรมที่พักแรมและบริการด้านอาหาร จำนวน 758,057 คน (ร้อยละ 13.18) อุตสาหกรรมการขนส่ง และสถานที่เก็บสินค้า จำนวน 547,335 คน (ร้อยละ 9.52) และอุตสาหกรรมก่อสร้าง จำนวน 390,114 คน (ร้อยละ 6.78)

**ผู้ว่างงาน** กรุงเทพมหานครมีผู้ว่างงาน จำนวน 52,106 คน โดยช่วงอายุที่มีผู้ว่างงานมากที่สุดคือ อายุ 20 – 24 ปี รองลงมาคือ อายุ 25 – 29 ปี และอายุ 40 – 49 ปี โดยระดับการศึกษาที่มีผู้ว่างงานสูงสุดคือ ปริญญาตรี จำนวน 25,404 คน (ร้อยละ 48.75) รองลงมา คือระดับมัธยมศึกษาตอนปลาย จำนวน 14,634 คน (ร้อยละ 28.09) และระดับมัธยมศึกษาตอนต้น จำนวน 4,631 คน (ร้อยละ 8.89)

**แรงงานนอกระบบ** ปี 2566 มีแรงงานนอกระบบในกรุงเทพมหานคร จำนวน 1,384,934 คน อาชีพที่มีแรงงานนอกระบบมากที่สุดคือ พนักงานบริการและผู้จำหน่ายสินค้า จำนวน 635,572 คน (ร้อยละ 45.89) ผู้ควบคุมเครื่องจักรโรงงานและเครื่องจักรฯ จำนวน 267,366 คน (ร้อยละ 19.31) ช่างฝีมือและผู้ปฏิบัติงานที่เกี่ยวข้อง จำนวน 167,747 คน (ร้อยละ 12.11) ผู้ประกอบอาชีพงานพื้นฐาน จำนวน 131,648 คน (ร้อยละ 9.51) และผู้จัดการ ข้าราชการระดับอาวุโส และผู้บัญญัติกฎหมาย จำนวน 97,403 คน (ร้อยละ 7.03) สำหรับด้านการศึกษาแรงงานนอกระบบส่วนใหญ่มีการศึกษาในระดับอุดมศึกษา จำนวน จำนวน 356,626 คน (ร้อยละ 25.75) รองลงมา คือ ระดับประถมศึกษา จำนวน 316,617 คน (ร้อยละ 22.86)

**การบริการจัดหางานในประเทศ** ในช่วงไตรมาส 1 ปี 2567 นายจ้าง/สถานประกอบการได้แจ้งตำแหน่งงานว่าง จำนวน 49,093 อัตรา โดยมีผู้ลงทะเบียนสมัครงาน จำนวน 10,635 คน และผู้ได้รับการบรรจุงาน จำนวน 6,972 คน

**การจ้างแรงงานต่างด้าว** ในกรุงเทพมหานคร ไตรมาส 1 ปี 2567 มีจำนวนคนต่างด้าวที่ได้รับอนุญาตทำงานคงเหลือจำนวน 778,237 คน จำแนกเป็นกลุ่มต่าง ๆ ดังนี้





1. **คนต่างด้าวตลอดชีพ** ได้แก่ คนต่างด้าวที่ได้รับอนุญาตให้อยู่ในราชอาณาจักร และทำงานตามประกาศของคณะปฏิวัติ ฉบับที่ 322 ลงวันที่ 13 ธันวาคม 2515 จำนวน 1 คน

2. **คนต่างด้าวมาตรา 59 ประเภททั่วไป** ได้แก่ คนต่างด้าวที่มีถิ่นที่อยู่ในราชอาณาจักร หรือได้รับอนุญาตให้เข้ามาในราชอาณาจักรเป็นการชั่วคราวตามกฎหมายว่าด้วยคนเข้าเมืองโดยมิใช่ได้รับอนุญาตให้เข้ามา ในฐานะนักท่องเที่ยว หรือผู้เดินทางผ่าน และไม่มีลักษณะต้องห้ามตามที่กำหนดในกฎกระทรวง จำนวน 59,285 คน

3. **คนต่างด้าวมาตรา 59 นำเข้าตาม MOU** ได้แก่ คนต่างด้าวสัญชาติเมียนมา ลาว และกัมพูชา ที่เข้ามาทำงานตามความตกลงระหว่างรัฐบาลไทย กับ รัฐบาลประเทศต้นทาง จำนวน 153,876 คน

4. **คนต่างด้าวมาตรา 62 ประเภทส่งเสริมการลงทุน** ได้แก่ คนต่างด้าวที่เข้ามาทำงาน ในราชอาณาจักรตามกฎหมายว่าด้วยการส่งเสริมการลงทุน กฎหมายปิโตรเลียม หรือกฎหมายอื่น จำนวน 35,175 คน

5. **คนต่างด้าวมาตรา 63 ประเภทชนกลุ่มน้อย** ได้แก่ คนต่างด้าวที่ไม่ได้รับสัญชาติไทย ตามกฎหมายว่าด้วยสัญชาติ และกระทรวงมหาดไทยได้ออกเอกสารเพื่อรอพิสูจน์สถานะยื่นขอใบอนุญาตทำงาน จำนวน 7,868 คน

6. **คนต่างด้าวมาตรา 64** ได้แก่ คนต่างด้าวสัญชาติเมียนมา ลาว และกัมพูชา ที่เข้ามาทำงาน บริเวณชายแดนในลักษณะไป-กลับ หรือตามฤดูกาลในพื้นที่ความตกลงว่าด้วยการสัญจรข้ามแดนระหว่าง ราชอาณาจักรไทยกับประเทศที่ติดกับราชอาณาจักรไทย จำนวน 0 คน

7. **คนต่างด้าวมาตรา 63/2** ได้แก่ แรงงานต่างด้าวสัญชาติเมียนมา ลาว กัมพูชา และเวียดนาม ที่ได้รับอนุญาตให้อยู่ในราชอาณาจักร และอนุญาตให้ทำงานเป็นการชั่วคราวตามมติ ครม. เมื่อวันที่ 7 กุมภาพันธ์ 2566 จำนวน 330,083 คน และตามมติ ครม. 3 ตุลาคม 2566 จำนวน 191,949 คน

**แรงงานไทยที่ได้รับอนุมัติไปทำงานต่างประเทศ** ไตรมาส 1 ปี 2567 กรุงเทพมหานครมีผู้ได้รับอนุมัติ ไปทำงานต่างประเทศสะสมทั้งสิ้น 692 คน เมื่อพิจารณาตามวิธีการเดินทางพบว่าส่วนใหญ่เป็น Re-Entry คือกลับไป ทำงานอีกครั้งหนึ่งโดยการต่ออายุสัญญา จำนวน 269 คน (ร้อยละ 38.87) รองลงมาคือ บริษัทจัดหางานจัดส่ง จำนวน 135 คน (ร้อยละ 19.51) เดินทางด้วยตัวเองจำนวน 96 คน (ร้อยละ 13.87) นายจ้างพาไปทำงาน จำนวน 95 คน (ร้อยละ 13.73) กรมการจัดหางานจัดส่งจำนวน 82 คน (ร้อยละ 11.85) และนายจ้างพาไปฝึกงาน จำนวน 15 คน (ร้อยละ 2.17)

**การพัฒนาศักยภาพแรงงาน** สำหรับการฝึกยกระดับฝีมือแรงงาน ไตรมาส 1 ปี 2567 มีการฝึกยกระดับฝีมือ แรงงานสะสมจำนวน 476 คน โดยกลุ่มอาชีพที่ฝึกยกระดับฝีมือแรงงานสูงสุด คือ กลุ่มไม้ระบุงกลุ่มอาชีพ จำนวน 226 คน (ร้อยละ 47.48) รองลงมา คือ ภาคบริการ จำนวน 163 คน (ร้อยละ 34.24) นอกจากนั้นยังมีการทดสอบ มาตรฐานฝีมือแรงงานสะสมจำนวน 1,524 คน โดยกลุ่มอาชีพที่มีการทดสอบมากที่สุด คือ ช่างไฟฟ้า อิเล็กทรอนิกส์ คอมพิวเตอร์ จำนวน 716 คน (ร้อยละ 46.98) รองลงมา คือ ภาคบริการ จำนวน 621 คน (ร้อยละ 40.75)

**การคุ้มครองแรงงาน** จากการตรวจสถานประกอบการ จำนวน 2,091 แห่ง มีลูกจ้างที่ผ่านการตรวจ จำนวน 58,412 คน ซึ่งสถานประกอบการที่ตรวจส่วนใหญ่เป็นสถานประกอบการขนาด 20 – 49 คน จำนวน 705 แห่ง รองลงมา คือ สถานประกอบการขนาด 10 – 19 คน จำนวน 593 แห่ง ผลการตรวจพบว่าสถานประกอบการส่วนใหญ่ จำนวน 1,974 แห่ง (ร้อยละ 94.40) ปฏิบัติถูกต้องตามกฎหมายคุ้มครองแรงงาน และมีสถานประกอบการที่ปฏิบัติ ไม่ถูกต้องตามกฎหมายคุ้มครองแรงงาน จำนวน 117 แห่ง (ร้อยละ 5.60) โดยสถานประกอบการขนาด 50 – 99 คน มีอัตราการไม่ปฏิบัติตามกฎหมายมากที่สุด ร้อยละ 9.23 ของจำนวนสถานประกอบการที่ผ่านการตรวจ โดยเรื่อง



ไม่ปฏิบัติตามกฎหมายมากที่สุด คือ การจัดทำข้อบังคับ คณะกรรมการสวัสดิการ สิทธิการลาคลอด ทะเบียนลูกจ้าง และวันหยุดตามประเพณี ตามลำดับ

**การตรวจความปลอดภัยในการทำงาน** มีการตรวจความปลอดภัยในสถานประกอบการทั้งสิ้น 514 แห่ง ลูกจ้างที่ผ่านการตรวจ จำนวน 33,109 คน พบว่าสถานประกอบการที่ปฏิบัติถูกต้องตามกฎหมายความปลอดภัย จำนวน 305 แห่ง (ร้อยละ 59.34) และปฏิบัติไม่ถูกต้องตามกฎหมายความปลอดภัย 209 แห่ง (ร้อยละ 40.66) โดยสถานประกอบการขนาด 300 - 499 คน มีอัตราการปฏิบัติไม่ถูกต้องสูงสุด ร้อยละ 100.00 ของจำนวนสถานประกอบการที่ผ่านการตรวจความปลอดภัยในการทำงาน และประเภทอุตสาหกรรมที่มีอัตราการปฏิบัติไม่ถูกต้องตามกฎหมายความปลอดภัยในการทำงานสูงสุดในไตรมาส 1 ปี 2567 คือ กิจกรรมเกี่ยวกับบ่อสังหาริมทรัพย์ และกิจกรรมด้านสุขภาพและงานสังคมสงเคราะห์ มีอัตราการปฏิบัติไม่ถูกต้องเท่ากัน ที่ร้อยละ 60.00 ของจำนวนสถานประกอบการที่ผ่านการตรวจความปลอดภัยในการทำงาน

**การเกิดข้อเรียกร้อง/ข้อพิพาทแรงงานและข้อขัดแย้งในกรุงเทพมหานคร** สำหรับการเกิดข้อเรียกร้อง/ข้อพิพาทแรงงานและข้อขัดแย้งในรอบไตรมาส 1 ปี 2567 พบว่ามีการแจ้งข้อเรียกร้อง จำนวน 7 แห่ง ลูกจ้างที่เกี่ยวข้อง จำนวน 21,152 คน มีการยุติข้อเรียกร้อง จำนวน 5 แห่ง ลูกจ้างที่เกี่ยวข้อง 20,132 คน เป็นการยุติข้อเรียกร้องโดยตกลงกันเอง และข้อเรียกร้องที่ยังไม่ยุติ จำนวน 2 แห่ง ลูกจ้างที่เกี่ยวข้อง 1,020 คน ทั้งนี้ การเกิดข้อขัดแย้ง จำนวน 1 ครั้ง ในสถานประกอบการ จำนวน 1 แห่ง มีลูกจ้างที่เกี่ยวข้อง จำนวน 1,684 คน โดยข้อขัดแย้งดังกล่าวสามารถยุติได้โดยการตกลงกันเอง

**การสวัสดิการ** มีการส่งเสริมการให้บริการด้านสวัสดิการแรงงานนอกเหนือจากที่กฎหมายกำหนด จำนวน 2,119 แห่ง ลูกจ้างที่เกี่ยวข้อง จำนวน 110,198 คน มีการให้บริการเงินกู้กองทุนเพื่อผู้ใช้แรงงาน จำนวน 2 แห่ง ลูกจ้างที่ได้รับการส่งเสริม 213 คน จำนวนเงิน 5.8 ล้านบาท สหกรณ์และลูกจ้างที่เป็นสมาชิกสหกรณ์ที่ได้รับเงินกู้ จำนวน 2 แห่ง ลูกจ้างที่ได้รับการส่งเสริม จำนวน 213 คน จำนวนเงิน 5.8 ล้านบาท

**การประสบอันตราย/เจ็บป่วยจากการทำงาน** สำหรับการประสบอันตรายหรือเจ็บป่วยเนื่องจากการทำงาน ปี 2567 (มกราคม - มีนาคม 2567) พบว่า การประสบอันตรายหรือเจ็บป่วยเนื่องมาจากการทำงานสะสมทั้งสิ้น 5,585 คน จำแนกตามประเภทความร้ายแรง พบว่าส่วนใหญ่จะหยุดงานไม่เกิน 3 วัน มีจำนวน 4,067 คน (ร้อยละ 72.82) รองลงมา ได้แก่ หยุดงานเกิน 3 วัน จำนวน 1,484 คน (ร้อยละ 26.57) และเสียชีวิต จำนวน 32 คน (ร้อยละ 0.57) ส่วนสูญเสียชีวิตบางส่วน จำนวน 2 คน (ร้อยละ 0.04) และผู้ประสบอันตรายจนถึงทุพพลภาพ จำนวน 0 คน (ร้อยละ 0.00)

**การประกันสังคม** กรุงเทพมหานครมีสถานประกอบการที่ขึ้นทะเบียนประกันสังคม จำนวน 161,399 แห่ง ผู้ประกันตนทั้งสิ้น 6,276,491 คน เป็นผู้ประกันตนมาตรา 33 จำนวน 4,119,990 คน (ร้อยละ 65.64) ผู้ประกันตนมาตรา 39 จำนวน 455,430 คน (ร้อยละ 7.26) และผู้ประกันตนมาตรา 40 จำนวน 1,701,071 คน (ร้อยละ 27.10) และมีสถานพยาบาลในสังกัดประกันสังคม จำนวน 49 แห่ง เป็นสถานพยาบาลของรัฐบาล จำนวน 20 แห่ง (ร้อยละ 40.82) และสถานพยาบาลเอกชน จำนวน 29 แห่ง (ร้อยละ 59.18)



## สภาพเศรษฐกิจกรุงเทพมหานคร

### ส่วนที่ 1 ข้อมูลทั่วไปของกรุงเทพมหานคร



➤ คำขวัญจังหวัด : กรุงเทพฯ ดุจเทพสร้าง เมืองศูนย์กลางการปกครอง วัด วัง งามเรืองรอง เมืองหลวงของประเทศไทย

#### 1.1 วิสัยทัศน์และพันธกิจ :

วิสัยทัศน์กรุงเทพฯ 2575 ที่เรียกว่า “มหานครแห่งเอเชีย” ตามแผนพัฒนากรุงเทพมหานคร ระยะ 20 ปี (พ.ศ. 2561 - 2580) ฉบับปรับปรุง มียุทธศาสตร์ทั้ง 7 ยุทธศาสตร์ ประกอบด้วย ยุทธศาสตร์ที่ 1 การสร้างเมืองปลอดภัยและยั่งยืนต่อวิกฤตการณ์ ยุทธศาสตร์ที่ 2 การพัฒนาสิ่งแวดล้อมยั่งยืนและการเปลี่ยนแปลงสภาพภูมิอากาศ ยุทธศาสตร์ที่ 3 การลดความเหลื่อมล้ำด้วยการบริหารเมืองรูปแบบอารยะสำหรับทุกคน ยุทธศาสตร์ที่ 4 การเชื่อมโยงเมืองที่มีความคล่องตัวและระบบบริการสาธารณะแบบบูรณาการ ยุทธศาสตร์ที่ 5 ส่งเสริมการสร้างเมืองประชาธิปไตยแบบมีส่วนร่วม ยุทธศาสตร์ที่ 6 การต่อยอดความเป็นเมืองศูนย์กลางเศรษฐกิจสร้างสรรค์และการเรียนรู้ ยุทธศาสตร์ที่ 7 การสร้างความเป็นมืออาชีพในการบริหารจัดการมหานคร ทั้งนี้ มีความเกี่ยวข้องด้านแรงงานในยุทธศาสตร์ ดังนี้

ยุทธศาสตร์ที่ 3 การลดความเหลื่อมล้ำด้วยการบริหารเมืองรูปแบบอารยะสำหรับทุกคน

ยุทธศาสตร์ย่อยที่ 3.2 เมืองแห่งโอกาสทางสังคม เป็นยุทธศาสตร์ที่มีการเปลี่ยนชื่อจากเดิมคือ เมืองแห่งโอกาสทางเศรษฐกิจ สาเหตุนี้มาจากแนวคิดที่ว่า ภายใต้ยุทธศาสตร์นี้ จะให้ความสำคัญกับการพัฒนาโอกาสพัฒนาคุณภาพชีวิตที่เป็นปัจเจกมากกว่าแนวทางเดิมที่เน้นไปที่กิจกรรมทางเศรษฐกิจ โดยที่ภายใต้แนวคิดดังกล่าว ได้ปรากฏแนวทางการพัฒนาใน 2 แนวทางหลัก ได้แก่

1) การพัฒนาระบบฐานข้อมูล เพื่อให้กรุงเทพมหานครรู้กลุ่มเป้าหมายที่แท้จริง กระบวนการได้มาซึ่งข้อมูลจะเป็นรูปแบบเดียวกับยุทธศาสตร์ย่อยที่ 3.1 ซึ่งก็คือการประสานกับหน่วยงานที่เกี่ยวข้อง เพื่อความรวดเร็วและลดความซ้ำซ้อนในการทำงาน



2) การพัฒนาอาชีพและสวัสดิการ จะให้ความสำคัญกับการออกแบบหลักสูตรฝึกอบรม แรงงาน และผู้ที่สนใจให้ตรงกับความต้องการของตลาดแรงงาน และความเปลี่ยนแปลงของสังคม ซึ่งการจะดำเนินการดังกล่าวได้ จำเป็นจะต้องพึ่งพาระบบข้อมูล ดังที่ได้เสนอไว้ข้างต้น

เป้าประสงค์ที่ 3.2.1 มีระบบฐานข้อมูลเพื่อการตัดสินใจในเรื่องแรงงาน

กลยุทธ์ที่ 3.2.1.1 ระบบฐานข้อมูลแรงงานนอกระบบที่เป็นกลุ่มเป้าหมายมีความครอบคลุมทุกกลุ่ม  
ตัวชี้วัด 1 ระดับความสำเร็จของระบบฐานข้อมูลแรงงานนอกระบบที่เป็นกลุ่มเป้าหมายมีความครอบคลุมทุกกลุ่ม

กลยุทธ์ที่ 3.2.1.2 เชื่อมโยงระบบฐานข้อมูลด้านแรงงานนอกระบบกับหน่วยงานภาครัฐที่เกี่ยวข้อง  
ตัวชี้วัด 1 มีการเชื่อมโยงฐานข้อมูล เพื่อการตัดสินใจเชิงยุทธศาสตร์

กลยุทธ์ที่ 3.2.2.1 ส่งเสริมให้แรงงานนอกระบบได้รับทราบและเข้าถึง สวัสดิการสังคมและแหล่ง เงินทุน  
ตัวชี้วัด 1 ร้อยละของแรงงานนอกระบบที่เป็นกลุ่มเป้าหมาย รับทราบและเข้าถึง สวัสดิการทางสังคมและแหล่งเงินทุน

กลยุทธ์ที่ 3.2.2.2 มีการสนับสนุนให้แรงงานนอกระบบมีอาชีพ  
ตัวชี้วัด 1 ร้อยละของหลักสูตรวิชาชีพที่เปิดสอนตรงตามความต้องการของตลาดงาน  
ตัวชี้วัด 2 ร้อยละของผู้ผ่านการทดสอบมาตรฐานฝีมือแรงงาน  
ตัวชี้วัด 3 ร้อยละของแรงงานนอกระบบที่สำเร็จหลักสูตรการฝึกอาชีพนำเอาความรู้ที่ได้ไปประกอบอาชีพได้  
ตัวชี้วัด 4 ร้อยละของประชาชนที่นำความรู้ไปประกอบอาชีพ มีรายได้เพิ่มขึ้น

## 1.2 ที่ตั้ง อาณาเขต และขนาดพื้นที่

**ที่ตั้ง** กรุงเทพมหานคร มีตำแหน่งทางภูมิศาสตร์ในเขตภาคกลางของประเทศไทย ตามการแบ่งภูมิภาค ประเทศไทยโดยใช้เกณฑ์ด้านภูมิศาสตร์ของราชบัณฑิตยสถาน ซึ่งจากการคำนวณเนื้อที่ด้วยระบบสารสนเทศภูมิศาสตร์ พบว่า กรุงเทพมหานคร มีเนื้อที่ 1,570.61 ตารางกิโลเมตร หรือ 981,631 ไร่ ตั้งอยู่ระหว่างพิกัดเหนือ 1,492,000 เมตร ถึง 1,543,260 เมตร หรือ ละติจูด 13 องศา 29 ลิปดา 32 พิลิปดา ถึง 13 องศา 57 ลิปดา 16 พิลิปดา และพิกัดตะวันออก 643,530 เมตร ถึง 709,550 เมตร หรือ ลองจิจูด 100 องศา 19 ลิปดา 40 พิลิปดา ถึง 100 องศา 56 ลิปดา 19 พิลิปดา โดยมีอาณาเขตติดต่อกับจังหวัดใกล้เคียง ดังนี้

### อาณาเขต

**ทิศเหนือ** ติดต่อกับ อำเภอบางกรวย อำเภอเมือง และอำเภอปากเกร็ด จังหวัดนนทบุรี อำเภอเมือง และอำเภอลำลูกกา จังหวัดปทุมธานี

**ทิศใต้** ติดต่อกับ อ่าวไทย อำเภอพระสมุทรเจดีย์ อำเภอพระประแดง อำเภอเมือง อำเภอบางพลี อำเภอบางเสาธง และอำเภอบางบ่อ จังหวัดสมุทรปราการ

**ทิศตะวันออก** ติดต่อกับ อำเภอบางน้ำเปรี้ยว และอำเภอเมือง จังหวัดฉะเชิงเทรา

**ทิศตะวันตก** ติดต่อกับ อำเภอพุทธมณฑล และอำเภอสามพราน จังหวัดนครปฐม อำเภอกระทุ่มแบน อำเภอเมือง จังหวัดสมุทรสาคร

## 1.3 ลักษณะภูมิประเทศ :

ภูมิประเทศทั่วไปลักษณะภูมิประเทศส่วนใหญ่ เป็นที่ราบลุ่มเหมาะกับการเพาะปลูก สภาพพื้นที่ในกรุงเทพมหานครมีลักษณะเป็นอ่างอยู่ทั่วไป มีอัตราการทรุดตัวของผิวดินสูง จึงทำให้มีน้ำท่วมเสมอในฤดูฝนของแต่ละปี สภาวะน้ำท่วมบางปีครอบคลุมอาณาบริเวณกว้างขวางเกือบทุกส่วนของกรุงเทพมหานครและท่วม





เป็นระยะเวลายาวนาน ก่อให้เกิดความเสียหายมากมาย มีแม่น้ำเจ้าพระยาซึ่งเป็นแม่น้ำที่สำคัญสายหนึ่งของประเทศไทยไหลผ่านกลางตัวเมืองสู่อ่าวไทย และมีลำคลองใหญ่น้อยหลายสายกระจายอยู่ในส่วนต่าง ๆ ของกรุงเทพมหานคร ลักษณะอากาศทั่วไป อยู่ภายใต้อิทธิพลของมรสุม 2 ชนิด คือ มรสุมตะวันออกเฉียงเหนือซึ่งพัดจากทิศตะวันออกเฉียงเหนือ ปกคลุมในช่วงฤดูหนาว ทำให้กรุงเทพมหานครมีอากาศหนาวเย็นและแห้งแล้งกับมรสุมอีกชนิดหนึ่งคือมรสุมตะวันตกเฉียงใต้ ซึ่งพัดจากทิศตะวันตกเฉียงใต้ปกคลุมในช่วงฤดูฝน ทำให้อากาศชุ่มชื้นและมีฝนตกทั่วไป ฤดูกาล พิจารณาตามลักษณะลมฟ้าอากาศของประเทศไทย แบ่งฤดูกาลของกรุงเทพมหานครออกเป็น 3 ฤดู ดังนี้ ฤดูหนาว เริ่มตั้งแต่กลางเดือนตุลาคมถึงกลางเดือนกุมภาพันธ์ ซึ่งเป็นฤดูมรสุมตะวันออกเฉียงเหนือ บริเวณความกดอากาศสูงจากประเทศจีนที่มีคุณสมบัติเย็นและแห้งจะแผ่ลงมาปกคลุมประเทศไทยในช่วงนี้ แต่เนื่องจากกรุงเทพมหานครตั้งอยู่ทางตอนล่างของภาคกลางอิทธิพลของบริเวณความกดอากาศสูงจากประเทศจีนที่แผ่ลงมาปกคลุมในช่วงฤดูหนาวจะช้ากว่าภาคเหนือและภาคตะวันออกเฉียงเหนือ ทำให้มีอากาศหนาวเย็นช้ากว่าสองภาคดังกล่าว โดยเริ่มมีอากาศหนาวประมาณกลางเดือนพฤศจิกายน เป็นต้นฤดูร้อน เริ่มเมื่อมรสุมตะวันออกเฉียงเหนือสิ้นสุดลงคือประมาณกลางเดือนกุมภาพันธ์ถึงกลางเดือนพฤษภาคม ในระยะนี้เป็นช่วงว่างของฤดูมรสุม จะมีหย่อมความกดอากาศต่ำเนื่องจากความร้อนปกคลุม ประเทศไทยตอนบนและลมที่พัดปกคลุมบริเวณดังกล่าวเป็นลมใต้และตะวันออกเฉียงใต้ ทำให้มีอากาศร้อนอบอ้าวทั่วไป โดยมีอากาศร้อนที่สุดในเดือนเมษายน ฤดูฝน เริ่มตั้งแต่กลางเดือนพฤษภาคมถึงกลางเดือนตุลาคม เป็นช่วงที่ฤดูมรสุมตะวันตกเฉียงใต้ ซึ่งเป็นลมที่พัดจากมหาสมุทรอินเดีย นำฝนและความชุ่มชื้นเข้ามายังประเทศไทย ประกอบกับร่องความกดอากาศต่ำที่พาดผ่านบริเวณภาคใต้ของประเทศไทยจะเลื่อนขึ้นมาพาดผ่านบริเวณภาคกลางและภาคเหนือ เป็นลำดับ ในระยะนี้ ทำให้มีฝนตกชุกขึ้นตั้งแต่กลางเดือนพฤษภาคมเป็นต้นไป โดยเดือนที่มีฝนตกชุกมากที่สุดในรอบปี คือเดือนกันยายน และเป็นช่วงที่มีความชื้นสูง อุณหภูมิกรุงเทพมหานคร อยู่บริเวณภาคกลางตอนล่าง มีพื้นที่ส่วนใหญ่เป็นที่ราบลุ่มน้ำท่วมถึง พืชพรรณปกคลุมดินมีไม่มากนัก เนื่องจากปัจจุบันการใช้ประโยชน์ที่ดินส่วนใหญ่เปลี่ยนไปเป็นสิ่งก่อสร้างขนาดใหญ่แทนพื้นที่เกษตรกรรม จึงมีอุณหภูมิค่อนข้างสูงและอากาศร้อนอบอ้าวมากในฤดูร้อน ส่วนในฤดูหนาวไม่หนาวจัดมากนัก มีอุณหภูมิเฉลี่ยตลอดปี 28 - 30 องศาเซลเซียส อุณหภูมิสูงสุดเฉลี่ย 32 - 34 องศาเซลเซียส และอุณหภูมิต่ำสุดเฉลี่ย 24 - 26 องศาเซลเซียส โดยมีอากาศร้อนจัดอยู่ในเดือนเมษายนและพฤษภาคม วัดอุณหภูมิสูงสุดได้ 40.8 องศาเซลเซียส เมื่อวันที่ 22 พฤษภาคม 2526 ที่สถานีอุตุนิยมวิทยากรุงเทพฯ (ดอนเมือง) และมีอากาศหนาวอยู่ในเดือนธันวาคมและมกราคม เคยตรวจอุณหภูมิต่ำที่สุดได้ 9.9 องศาเซลเซียส เมื่อวันที่ 12 มกราคม 2498 ที่สถานีอุตุนิยมวิทยากรุงเทพฯ (เฉลิมพระเกียรติ) พื้นที่ส่วนใหญ่ของกรุงเทพมหานครมีปริมาณฝนรวมปกติอยู่ระหว่าง 1,400 - 1,600 มิลลิเมตร เว้นแต่บริเวณตอนกลางของจังหวัดที่มีปริมาณฝนมากกว่า 1,600 มิลลิเมตร โดยเฉพาะเขตคลองเตยมีฝนชุกและมีปริมาณฝนมากกว่าพื้นที่อื่น ๆ โดยมีปริมาณฝนรวมตลอดปีสูงกว่า 1,600 มิลลิเมตร จำนวนวันที่ฝนตก 120 - 130 วัน สำหรับเดือนที่มีฝนตกมากที่สุดในจังหวัดนี้คือเดือนกันยายน มีปริมาณฝนเฉลี่ย 300 - 340 มิลลิเมตร และมีฝนตก 20 - 21 วัน ปริมาณฝนมากที่สุดใน 1 วัน วัดได้ 248.6 มิลลิเมตร เมื่อวันที่ 8 พฤษภาคม 2529 ที่สถานีอุตุนิยมวิทยากรุงเทพฯ (เฉลิมพระเกียรติ) พายุหมุนเขตร้อนที่เคลื่อนผ่านเข้าสู่บริเวณกรุงเทพมหานคร เป็นพายุดีเปรสชันที่อ่อนกำลังลงจากพายุไซร่อนและความรุนแรงมีไม่มากนัก แต่ส่งผลให้มีฝนตกหนักและเกิดน้ำท่วมบางพื้นที่ รวมถึงเกิดความเสียหายต่อสาธารณูปโภคต่าง ๆ ได้ พายุหมุนเขตร้อนที่มีอิทธิพลต่อกรุงเทพมหานครส่วนใหญ่เกิดในทะเลจีนใต้และมีบางส่วนเกิดทางมหาสมุทรแปซิฟิกเหนือด้านตะวันตก เคลื่อนตัวผ่านประเทศเวียดนามและลาวเข้ามาทางภาคตะวันออกเฉียงเหนือของประเทศไทย หากพายุดังกล่าวยังคงมีกำลังแรงอาจเคลื่อนตัวเลยไปถึงภาคเหนือหรือตรงมายังภาคกลางโดยเฉพาะเดือนกันยายนและตุลาคม จากสถิติในคาบ 72 ปีตั้งแต่ พ.ศ. 2494 - 2565 พบว่ามีพายุหมุนเขตร้อนเคลื่อนผ่านกรุงเทพมหานคร ทั้งหมด 6 ลูก ซึ่งขณะเคลื่อนผ่าน



กรุงเทพมหานครมีกำลังแรงงานเป็นพายุดีเปรสชันทั้งหมด โดยเคลื่อนเข้ามาในเดือนพฤษภาคม 1 ลูก (2504) เดือนกรกฎาคม 1 ลูก (2494) และเดือนตุลาคม 4 ลูก (2510, 2517, 2526, 2531)

#### 1.4 การปกครอง และจำนวนประชากร

กรุงเทพมหานครเป็นเขตปกครอง (มีสถานะเทียบเท่าจังหวัด) ที่มีประชากรมากที่สุดในประเทศไทย มาโดยตลอด อันเนื่องมาจากเป็นเมืองหลวงของประเทศ เป็นศูนย์กลางการปกครอง ศูนย์กลางความเจริญและเศรษฐกิจ การศึกษา การเงินและการลงทุน การคมนาคมขนส่ง รวมถึงเป็นแหล่งการจ้างงานที่หลากหลาย และมีตำแหน่งงานให้เลือกทำมากมาย

##### จำนวนประชากร

ข้อมูลจากสำนักบริหารการทะเบียน กระทรวงมหาดไทย พบว่า จำนวนประชากรกรุงเทพมหานคร **ตามหลักฐานการทะเบียนราษฎร ณ เดือนมีนาคม พ.ศ. 2567 มีประชากรทั้งสิ้น 5,465,070 คน** เพศชาย จำนวน 2,551,610 คน (ร้อยละ 46.69) เพศหญิง จำนวน 2,913,460 คน (ร้อยละ 53.31) โดยมีช่วงอายุ 0 - 14 ปี จำนวน 725,290 คน (ร้อยละ 13.27) ช่วงอายุ 15 - 59 ปี จำนวน 3,477,390 คน (ร้อยละ 63.63) และช่วงอายุ 60 ปีขึ้นไป จำนวน 1,262,390 คน (ร้อยละ 23.10) (ตารางที่ 1)

ตารางที่ 1 จำนวนประชากรจากการทะเบียน กรุงเทพมหานคร จำแนกตามเพศและช่วงอายุ ปี 2566

ช่วงอายุ	ชาย (คน)	ร้อยละ	หญิง (คน)	ร้อยละ	รวม (คน)	ร้อยละ
ยอดรวม	2,551,610	46.69	2,913,460	53.31	5,465,070	100
วัยเด็ก (0 - 14 ปี)	371,785	51.26	353,505	48.74	725,290	13.27
วัยแรงงาน (15 - 59 ปี)	1,655,129	47.60	1,822,261	52.40	3,477,390	63.63
วัยสูงอายุ (60 ปีขึ้นไป)	524,696	41.56	737,694	58.44	1,262,390	23.10

ที่มา : สำนักบริหารการทะเบียน กระทรวงมหาดไทย

#### ส่วนที่ 2 ภาวะเศรษฐกิจการคลังของจังหวัด

##### 2.1 ผลิตภัณฑ์มวลรวมกรุงเทพมหานคร (GPP : Gross Provincial Product)

ภาวะเศรษฐกิจกรุงเทพมหานคร ปี 2565 พิจารณาจากผลิตภัณฑ์มวลรวมกรุงเทพมหานคร (Gross Products of Bangkok) มีมูลค่า 3,894,585 ล้านบาท เพิ่มขึ้นจากปี 2564 ร้อยละ 3.56 ผลิตภัณฑ์มวลรวมจังหวัดต่อหัว (GPP per Capita) ในปี 2565 มีมูลค่า 634,109 บาท เพิ่มขึ้นจาก ปี 2564 ที่มีมูลค่า 593,941 บาท

สาขาอุตสาหกรรมที่สำคัญ 5 อันดับแรก ได้แก่ 1) การขายส่ง ขายปลีก การซ่อมแซมยานยนต์ 2) ข้อมูลข่าวสารและการสื่อสาร 3) กิจกรรมทางการเงินและการประกันภัย 4) การผลิต 5) การบริหารราชการ การป้องกันประเทศ (ตารางที่ 2)

ผลิตภาพแรงงานจังหวัดในปี 2565 เท่ากับ 691,157 บาทต่อคนต่อปี ลดลง จำนวน 34,784 บาทต่อคนต่อปี จากปี 2564 ซึ่งมีผลิตภาพแรงงานจังหวัดอยู่ที่ 725,941 บาทต่อคนต่อปี (ตารางที่ 3)





ตารางที่ 2 ผลิตภัณฑ์มวลรวมกรุงเทพมหานคร ปี 2565

หน่วย : ล้านบาท

ประเภทอุตสาหกรรม	2562	2563	2564	2565
ภาคการเกษตรกรรม	1,303	1,190	1,183	1,256
เกษตรกรรม การป่าไม้ และการประมง	1,303	1,190	1,183	1,256
นอกภาคการเกษตรกรรม	3,998,410	3,741,602	3,759,781	3,893,693
หมวดอุตสาหกรรม	452,516	404,911	403,232	424,473
การทำเหมืองแร่ และเหมืองหิน	-	-	-	-
การผลิต	397,815	355,295	354,280	374,771
ไฟฟ้า ก๊าซ ไอน้ำ และระบบการปรับอากาศ	33,166	30,345	29,166	29,804
การจัดหาน้ำ การจัดการ และการบำบัดน้ำเสีย ของเสีย และสิ่งปฏิกูล	23,019	20,848	21,309	20,606
หมวดการบริการ	3,558,524	3,350,022	3,370,188	3,482,647
การก่อสร้าง	74,388	77,123	81,569	73,797
การขายส่ง และการขายปลีก การซ่อมยานยนต์ และรถจักรยานยนต์	893,559	870,450	863,523	910,095
การขนส่ง และสถานที่เก็บสินค้า	313,870	251,258	250,664	256,322
ที่พักแรมและบริการด้านอาหาร	380,583	253,250	227,697	286,053
ข้อมูลข่าวสารและการสื่อสาร	460,107	464,937	496,505	533,676
กิจกรรมทางการเงินและการประกันภัย	472,236	499,992	545,696	526,739
กิจกรรมเกี่ยวกับบอสังหาริมทรัพย์	114,374	114,922	117,410	107,105
กิจกรรมทางวิชาชีพ วิทยาศาสตร์ และเทคนิค	178,845	168,254	159,238	159,447
กิจกรรมการบริหารและบริการสนับสนุน	111,006	94,872	87,459	88,007
การบริหารราชการ การป้องกันประเทศ และการประกันสังคมภาคบังคับ	295,187	303,414	305,360	305,910
การศึกษา	66,108	68,424	66,409	71,122
กิจกรรมด้านสุขภาพ และงานสังคมสงเคราะห์	66,564	70,773	73,876	77,756
ศิลปะ ความบันเทิง และนันทนาการ	75,425	61,551	62,895	62,661
กิจกรรมการบริการด้านอื่นๆ	114,061	106,208	100,461	103,045
<b>ผลิตภัณฑ์มวลรวมในประเทศ</b>	<b>3,999,343</b>	<b>3,742,439</b>	<b>3,760,608</b>	<b>3,894,585</b>
GPP ต่อคน (บาท)	637,582	590,006	593,541	634,109
ประชากร (1,000 คน)	8,958	8,999	9,034	9,063

ที่มา : สำนักงานสภาพัฒนาการเศรษฐกิจและสังคมแห่งชาติ



## 2.2 ดัชนีราคาผู้บริโภคกรุงเทพมหานคร

ดัชนีราคาผู้บริโภคของกรุงเทพมหานคร เดือนมีนาคม 2567 เท่ากับ 107.99 เมื่อเทียบกับดัชนีราคาเดือนมีนาคม 2566 เท่ากับ 108.06 เปลี่ยนแปลงลดลงร้อยละ 0.06 โดยหมวดอื่น ๆ ที่ไม่ใช่อาหารและเครื่องดื่ม ลดลงร้อยละ 0.12 หมวดอาหารและเครื่องดื่มลดลงร้อยละ 0.03

สำหรับอัตราเงินเฟ้อของกรุงเทพมหานคร เดือนมีนาคม 2567 ลดลงร้อยละ 0.06 เป็นผลมาจากมาตรการช่วยเหลือค่าครองชีพของภาครัฐด้านพลังงาน การตรึงราคาน้ำมันเชื้อเพลิง และลดค่ากระแสไฟฟ้า เป็นสำคัญ และกลุ่มอาหารสดราคาปรับลดลง ได้แก่ เนื้อสุกร มะนาว ผักบุ้ง และกะหล่ำปลี ราคาปรับลดลง

## 2.3 การจดทะเบียนนิติบุคคลตั้งใหม่

ในไตรมาส 1 ปี 2567 กรุงเทพมหานคร มีการจดทะเบียนนิติบุคคลตั้งใหม่ทั้งสิ้น 7,296 ราย เพิ่มขึ้นร้อยละ 47.07 จากไตรมาส 4 ปี 2566 ประกอบด้วยบริษัทจำกัด จำนวน 6,983 ราย บริษัทมหาชนจำกัด จำนวน 8 ราย ห้างหุ้นส่วนจำกัด จำนวน 299 ราย และห้างหุ้นส่วนสามัญ จำนวน 6 ราย (แผนภูมิที่ 1 และตารางที่ 4 (ภาคผนวก))

**แผนภูมิที่ 1** การจดทะเบียนของนิติบุคคลตั้งใหม่ตามหมวดธุรกิจกรุงเทพมหานคร ไตรมาสที่ 1 ปี 2567

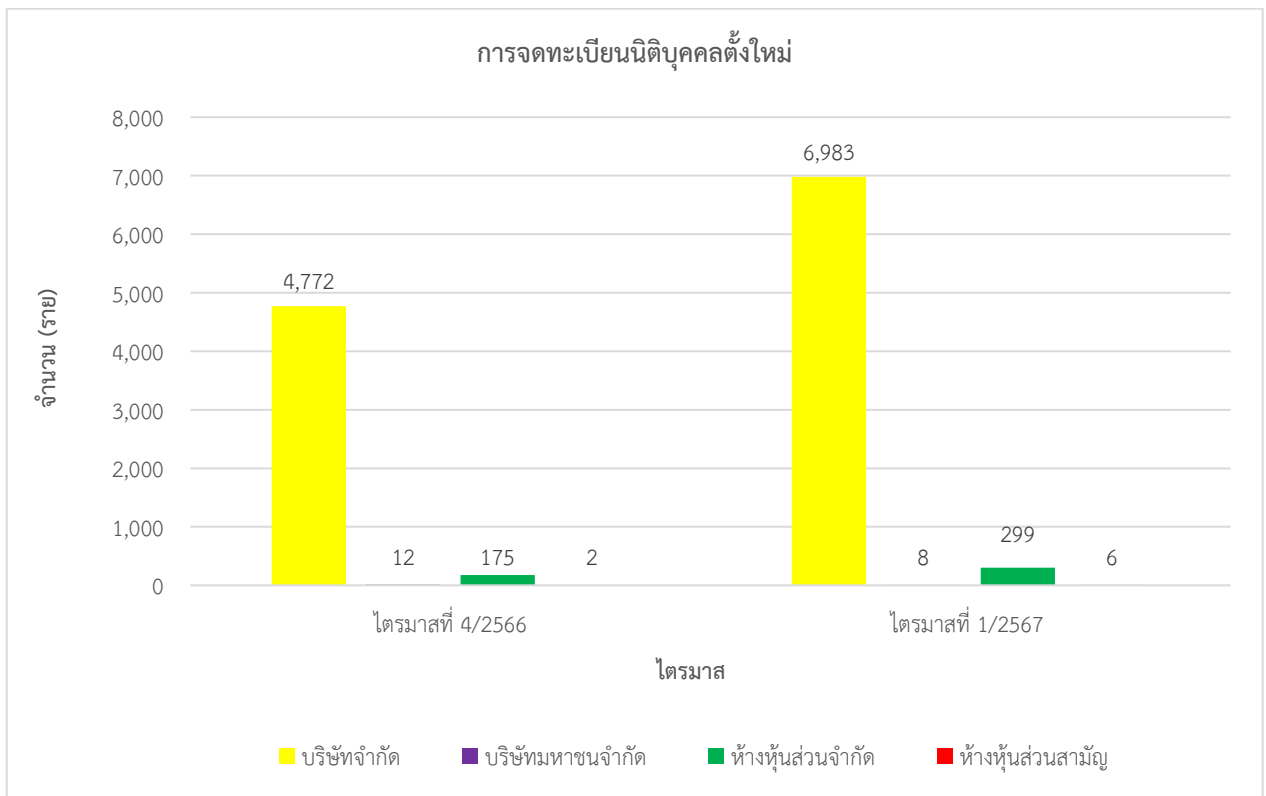

ที่มา : กรมพัฒนาธุรกิจการค้า

เมื่อพิจารณาทุนจดทะเบียนของนิติบุคคลตั้งใหม่ ไตรมาส 1 ปี 2567 มีเงินทุนจดทะเบียนทั้งสิ้น 22,364.95 ล้านบาท ลดลงร้อยละ 9.30 เมื่อเทียบกับไตรมาส 4 ปี 2566 ประกอบด้วยบริษัทจำกัด 20,484.12 ล้านบาท บริษัทมหาชนจำกัด 1,645.04 ล้านบาท ห้างหุ้นส่วนจำกัด 234.52 ล้านบาท และห้างหุ้นส่วนสามัญ 1.27 ล้านบาท (แผนภูมิที่ 2 และตารางที่ 5 (ภาคผนวก))

## แผนภูมิที่ 2 เงินทุนการจดทะเบียนนิติบุคคล กรุงเทพมหานคร ไตรมาส 1 ปี 2567

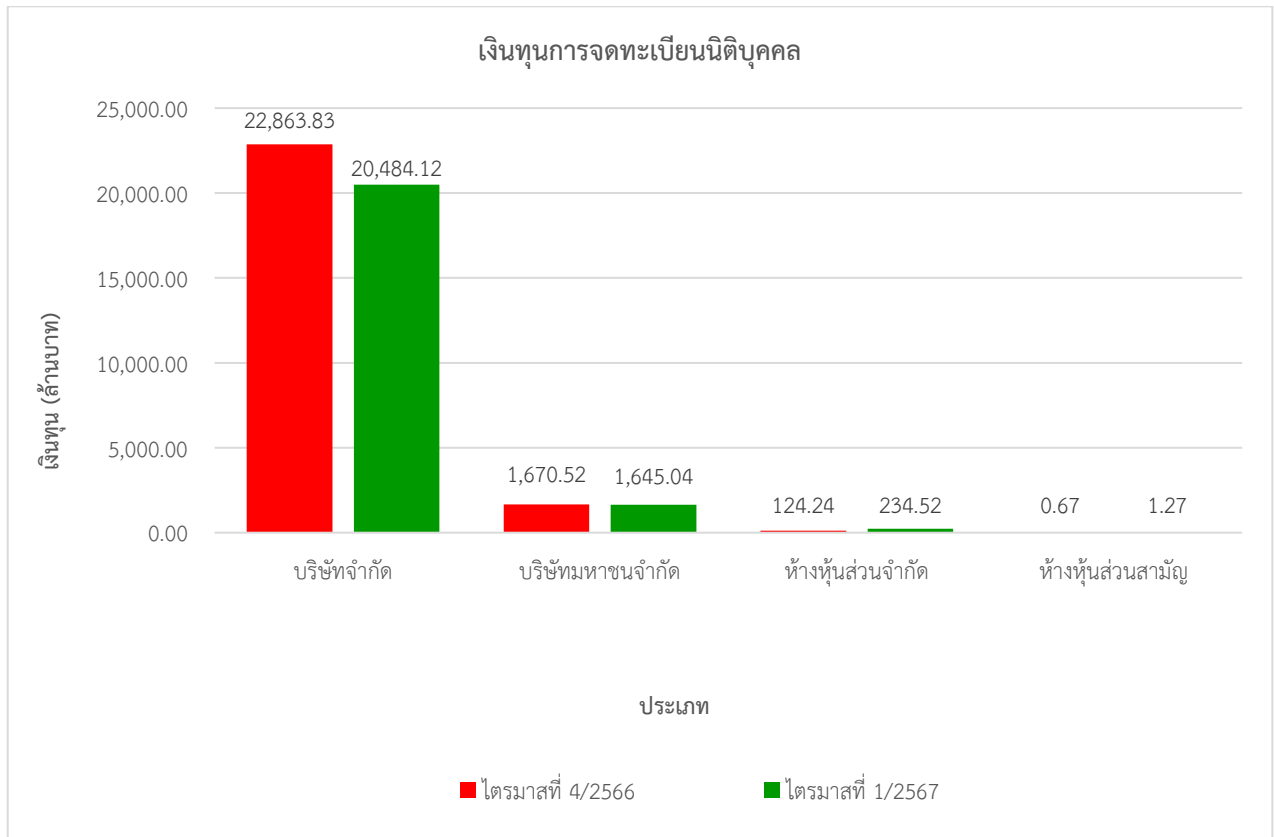

### 2.4 การจดทะเบียนโรงงาน

สำหรับการจดทะเบียนโรงงานใหม่ในกรุงเทพมหานคร จากข้อมูลกรมโรงงานอุตสาหกรรม พบว่ามีการจดทะเบียนทั้งสิ้น 6 โรงงาน เงินทุนจดทะเบียนทั้งสิ้น 398.28 ล้านบาท คนงาน 142 คน โดยไตรมาส 1 ปี 2567 ในเดือนมกราคม 2567 มีการจดทะเบียนโรงงาน 3 โรงงาน เงินทุนจดทะเบียน 211.78 ล้านบาท คนงาน 107 คน เดือนกุมภาพันธ์ 2567 มีการจดทะเบียนโรงงาน 1 โรงงาน เงินทุนจดทะเบียน 15 ล้านบาท คนงาน 20 คน และเดือน มีนาคม 2567 มีการจดทะเบียนโรงงาน 2 โรงงาน เงินทุนจดทะเบียน 171.50 ล้านบาท คนงาน 15 คน ในส่วนโรงงานที่เลิกกิจการในไตรมาส 1 ปี 2567 รวมทั้งสิ้น 27 โรงงาน (ตารางที่ 6 (ภาคผนวก))

## ดัชนีชี้วัดภาวะแรงงาน

ภาวะด้านแรงงานมีการเคลื่อนไหวเปลี่ยนแปลงตลอดเวลา สืบเนื่องจากปัจจัยทางเศรษฐกิจ สังคม และการเมือง เช่น สถานการณ์ทางการเมืองไม่มีเสถียรภาพ จะส่งผลถึงความเชื่อมั่นของนักลงทุนทั้งใน และต่างประเทศ เกิดการชะลอการลงทุน ชะลอการขยายกิจการ รวมถึงชะลอการจ้างงาน ในขณะที่การผลิตคน เพื่อเข้าสู่ตลาดแรงงานของภาคการศึกษายังคงมีอย่างต่อเนื่อง มีอาจชะลอตามภาวะการณ์ด้านเศรษฐกิจ จึงส่งผล ต่อการว่างงาน การทำงานต่ำระดับ นอกจากนี้การเปลี่ยนแปลงทางเทคโนโลยีการผลิต ต้นทุนการผลิต ฤดูกาล ทัศนคติ ทั้งของฝ่ายนายจ้างและผู้ใช้งาน เหล่านี้ล้วนเป็นปัจจัยที่นำไปสู่การเปลี่ยนแปลงของภาวะด้านแรงงาน ไม่ว่าจะเป็น รูปแบบการจ้างงาน การเคลื่อนย้ายแรงงาน ฝีมือแรงงาน มาตรฐานแรงงาน ฯลฯ ดังนั้นการจะทราบความเคลื่อนไหว หรือการเปลี่ยนแปลงของภาวะแรงงาน จึงต้องมีการพิจารณาศึกษาเพื่อกำหนดตัวชี้วัด พร้อมทั้งติดตาม การเปลี่ยนแปลงเพื่อศึกษาวิเคราะห์ถึงสาเหตุของปัญหา รวมถึงทำนายหรือคาดการณ์อนาคต อันจะเอื้อประโยชน์ ต่อการตัดสินใจในการกำหนดแผนงานที่จะต้องทำให้สนองต่อความต้องการของทุกกลุ่มทั้งนายจ้าง ผู้ใช้งาน รวมทั้งองค์กรต่าง ๆ ทั้งภาครัฐและเอกชน สถานการณ์แรงงานกรุงเทพมหานคร ไตรมาส 1 ปี 2567 ฉบับนี้ จะขอนำเสนอตัวชี้วัดภาวะแรงงาน ดังนี้

### 1. ผลผลิตภาพแรงงานกรุงเทพมหานคร

ผลผลิตภาพแรงงาน คือ การวัดค่าประสิทธิภาพของกระบวนการผลิต เป็นตัวชี้วัดที่แสดงให้เห็นถึง ความสามารถในการทำงานที่สามารถพัฒนาหรือเพิ่มศักยภาพให้สูงขึ้น คำนวณจากผลิตภัณฑ์มวลรวมจังหวัด ณ ราคาคงที่ ปี 2565 ต่อจำนวนผู้มีงานทำในจังหวัดปี 2565 โดยในปี 2565 มีผลผลิตภาพแรงงานอยู่ที่ 691,157 บาท ต่อคนต่อปี ลดลงจากปีที่ผ่านมาโดยปี 2564 มีผลผลิตภาพแรงงานอยู่ที่ 725,941 บาทต่อคนต่อปี

#### ตารางที่ 3 ผลผลิตภาพแรงงานกรุงเทพมหานคร

	ปี 2561	ปี 2562	ปี 2563	ปี 2564	ปี 2565
GPP ณ ราคาคงที่ในจังหวัด (ล้านบาท)	3,838,230	3,999,343	3,742,439	3,760,608	3,894,585
จำนวนผู้มีงานทำในจังหวัด (คน)	5,270,986	5,246,104	5,287,678	5,180,324	5,634,878
ผลผลิตภาพแรงงานจังหวัด (บาท)	728,181	762,345	707,766	725,941	691,157

ที่มา : สำนักงานสภาพัฒนาการเศรษฐกิจฯ,สำนักงานสถิติแห่งชาติ

### 2. อัตราการมีส่วนร่วมในกำลังแรงงานของกรุงเทพมหานคร

อัตราการมีส่วนร่วมในกำลังแรงงานเป็นตัวชี้วัดที่แสดงให้เห็นถึงสภาพกำลังแรงงานในตลาดแรงงาน ของกรุงเทพมหานคร เมื่อเทียบกับประชากรวัยแรงงานทั้งหมด โดยคำนวณจากกำลังแรงงานในกรุงเทพมหานคร เทียบกับประชากรที่มีอายุ 15 ปีขึ้นไปในกรุงเทพมหานคร จะพบว่าอัตราการมีส่วนร่วมในกำลังแรงงาน กรุงเทพมหานคร อยู่ที่ร้อยละ 73.99 เพิ่มขึ้นเล็กน้อยเมื่อเปรียบเทียบกับไตรมาสเดียวกันของปีที่ผ่านมาอยู่ที่ร้อยละ 73.97 (แผนภูมิที่ 3)



### แผนภูมิที่ 3 อัตราการมีส่วนร่วมในกำลังแรงงานของกรุงเทพมหานคร

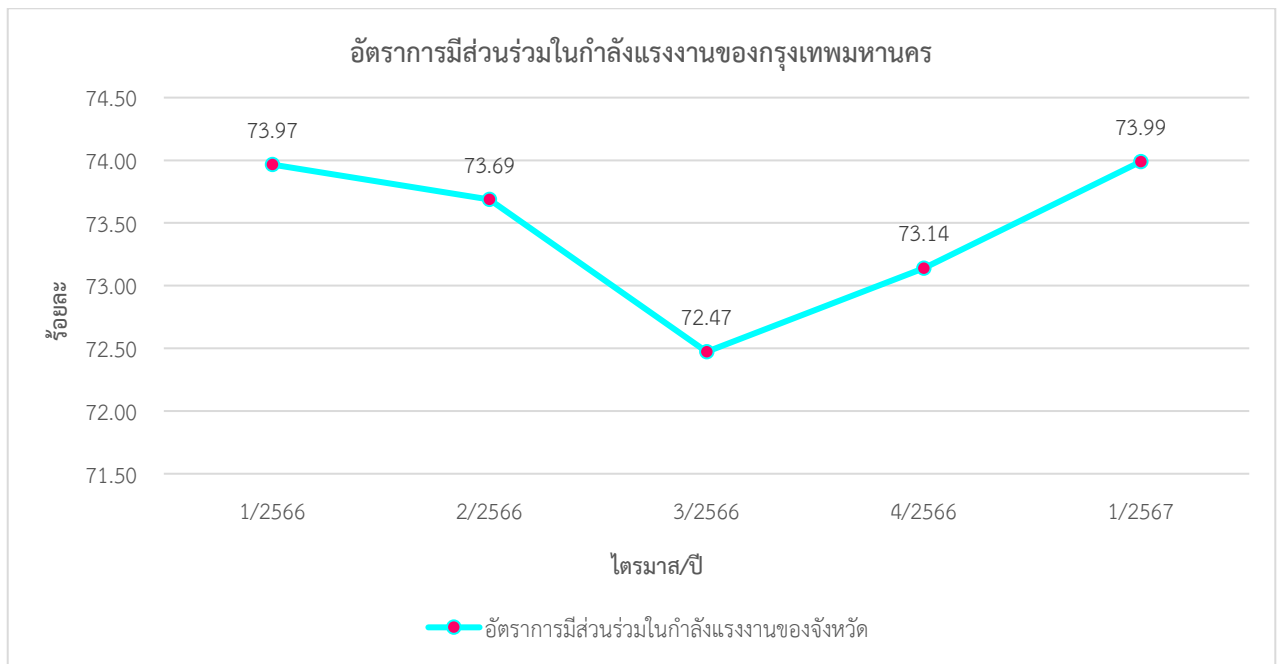

ที่มา : สำนักงานสถิติแห่งชาติ

### 3. อัตราการมีงานทำของกรุงเทพมหานคร

อัตราการมีงานทำเป็นตัวชี้วัดที่แสดงให้เห็นภาวะการมีงานทำในตลาดแรงงานของกรุงเทพมหานครว่ามีสัดส่วนมากน้อยเพียงใด พบว่าอัตราการมีงานทำในจังหวัดอยู่ที่ร้อยละ 73.30 โดยเพิ่มขึ้นเมื่อเทียบกับไตรมาสเดียวกันของปีก่อน อยู่ที่ร้อยละ 73.15 สำหรับอัตราการมีงานทำในภาคเกษตรกรุงเทพมหานคร มีอัตราร้อยละ 0.42 ซึ่งเพิ่มขึ้นเมื่อเทียบกับไตรมาสเดียวกันของปีก่อน อยู่ที่ร้อยละ 0.22 และอัตราการจ้างงานนอกภาคเกษตรอยู่ที่ร้อยละ 99.58 ลดลงเมื่อเทียบกับไตรมาสเดียวกันของปีก่อน อยู่ที่ร้อยละ 99.78 (แผนภูมิที่ 4)

### แผนภูมิที่ 4 อัตราการมีงานทำใน/นอกภาคเกษตรของกรุงเทพมหานคร

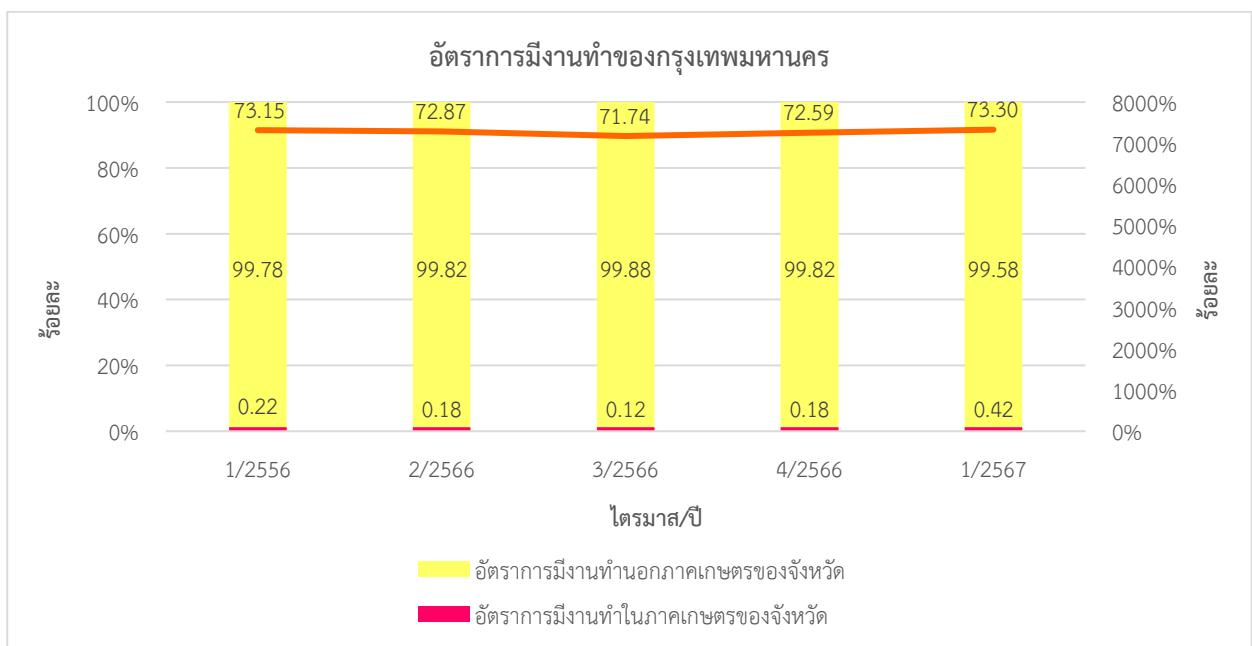

ที่มา : สำนักงานสถิติแห่งชาติ



เมื่อพิจารณาอัตราการจ้างงานทำเฉพาะในส่วนภาคอุตสาหกรรม โดยคำนวณจากจำนวนผู้จ้างงานทำในภาคอุตสาหกรรมการผลิตเปรียบเทียบกับจำนวนผู้จ้างงานทำทั้งหมด จะพบว่าอัตราการจ้างงานในภาคอุตสาหกรรมมีอัตราร้อยละ 22.18 ลดลงเมื่อเทียบกับไตรมาสเดียวกันของปีก่อน ที่มีอัตราร้อยละ 22.78 (แผนภูมิที่ 5)

แผนภูมิที่ 5 อัตราการจ้างงานทำในภาคอุตสาหกรรมของกรุงเทพมหานคร

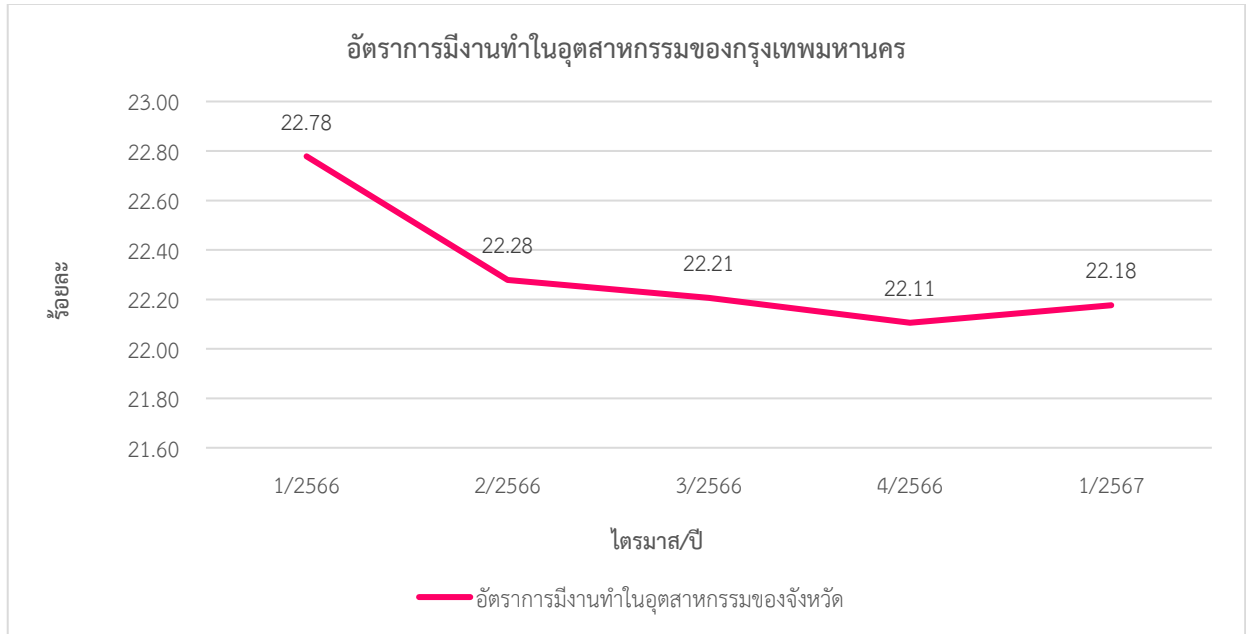

ที่มา : สำนักงานสถิติแห่งชาติ

#### 4. อัตราการว่างงาน

สำหรับอัตราว่างงานในกรุงเทพมหานคร มีอัตราร้อยละ 0.89 โดยลดลงเมื่อเทียบกับไตรมาสเดียวกันของปีก่อนที่มีอัตราการว่างงานร้อยละ 1.07 แต่เพิ่มขึ้นเมื่อเทียบกับไตรมาสก่อน อยู่ที่ร้อยละ 0.74 (แผนภูมิที่ 6)

แผนภูมิที่ 6 อัตราการว่างงานของกรุงเทพมหานคร

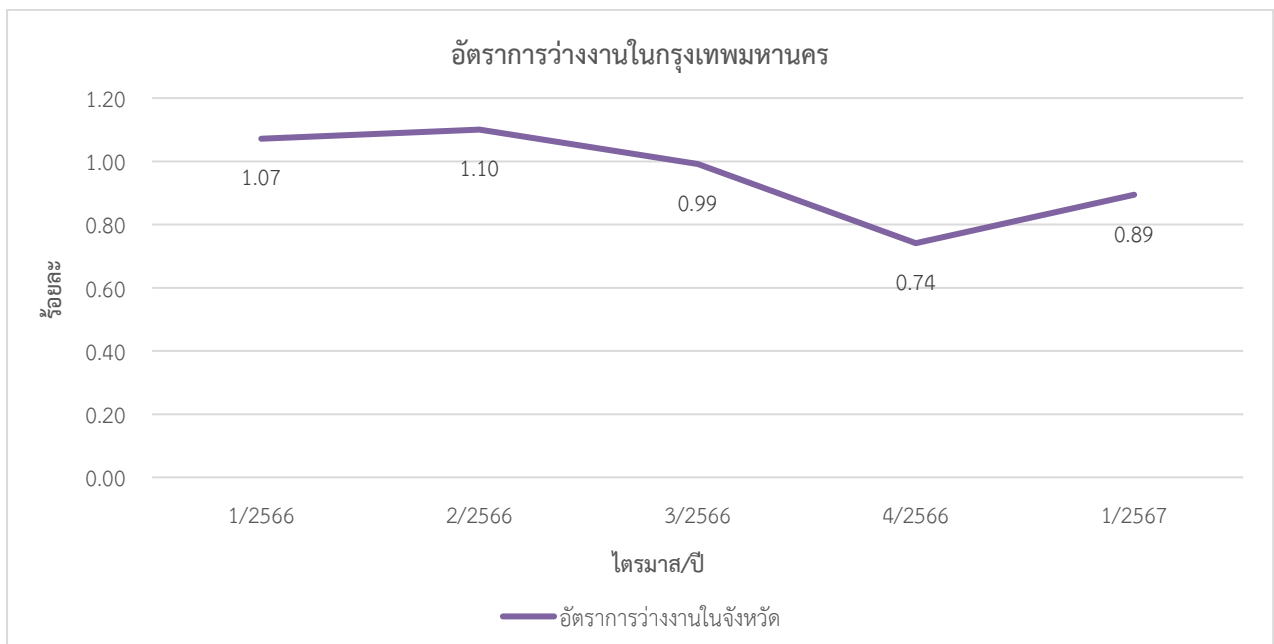

ที่มา : สำนักงานสถิติแห่งชาติ





## 5. อัตราการเปลี่ยนแปลงของจำนวนผู้ประกันตนในระบบประกันสังคม (ม.33) อัตราการเปลี่ยนแปลงของผู้ประกันตนที่ขอรับประโยชน์ทดแทนกรณีว่างงาน และอัตราการเลิกจ้างลูกจ้างในระบบประกันสังคม

จำนวนผู้ประกันตนมาตรา 33 ของสำนักงานประกันสังคม ไตรมาส 1 ปี 2567 (ข้อมูล ณ เดือนมีนาคม 2567) มีจำนวน 4,119,990 คน อัตราเปลี่ยนแปลงของจำนวนผู้ประกันตน (มาตรา 33) ขยายตัวร้อยละ 3.10 ลดลงจากไตรมาสก่อนที่ขยายตัวร้อยละ 3.42 และลดลงเมื่อเทียบกับไตรมาสเดียวกันปีก่อนหน้าที่ขยายตัวร้อยละ 4.71 โดยไตรมาส 1 ปี 2567 มีจำนวนผู้ประกันตนที่ขอรับประโยชน์ทดแทนกรณีว่างงานทั้งสิ้น 85,167 คน อัตราเปลี่ยนแปลงของผู้ประกันตนที่ขอรับประโยชน์ทดแทนกรณีว่างงาน ร้อยละ 24.88 เพิ่มขึ้นเมื่อเทียบกับไตรมาสก่อนที่ร้อยละ 9.59 และเพิ่มขึ้นเมื่อเทียบกับไตรมาสเดียวกันของปีก่อนหน้าที่ขยายตัวติดลบ ร้อยละ 18.17 สำหรับผู้ประกันตนที่รับประโยชน์ทดแทนกรณีว่างงานจากสาเหตุเลิกจ้าง มีจำนวน 11,589 คน อัตราการเลิกจ้างลูกจ้างในระบบประกันสังคม อยู่ที่ร้อยละ 0.28 เท่ากันกับไตรมาสที่แล้ว แต่ลดลงเมื่อเทียบกับไตรมาสเดียวกันของปีก่อนหน้าที่ร้อยละ 0.29 (แผนภูมิที่ 7)

**แผนภูมิที่ 7** อัตราการเปลี่ยนแปลงของจำนวนผู้ประกันตนในระบบประกันสังคม (ม.33) ,อัตราการเปลี่ยนแปลงของผู้ประกันตนที่ขอรับประโยชน์ทดแทนกรณีว่างงาน และอัตราการเลิกจ้างลูกจ้างในระบบประกันสังคม

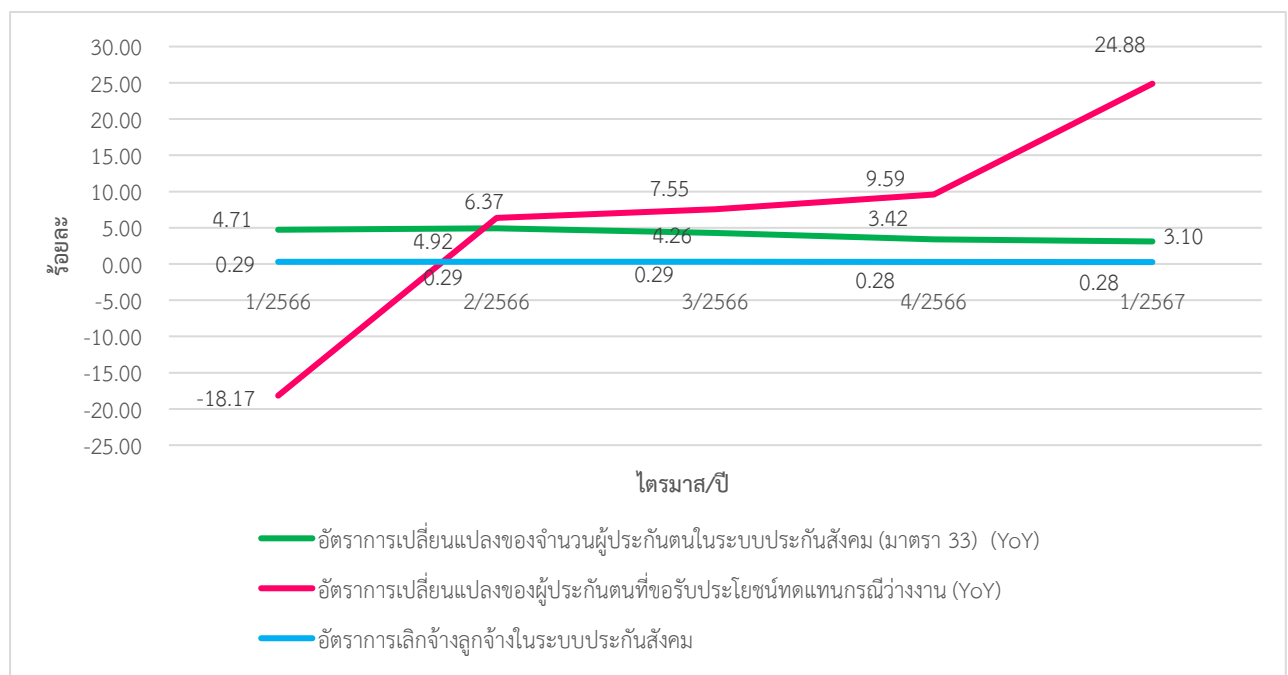

ที่มา : สำนักงานประกันสังคม

## 6. อัตราการบรรจุนาน

อัตราการบรรจุนานในแต่ละไตรมาส เป็นตัวชี้วัดที่แสดงให้เห็นถึงการเคลื่อนไหวของภาวะการด้านแรงงาน ซึ่งสามารถศึกษาวิเคราะห์กับจำนวนตำแหน่งงานว่าง และจำนวนผู้สมัครงาน โดยเมื่อวิเคราะห์จำนวนการบรรจุนานที่กรมการจัดหางานดำเนินการ เทียบกับจำนวนตำแหน่งงานว่างที่แจ้งผ่านกรมการจัดหางาน จะพบว่า อัตราการบรรจุนานต่อตำแหน่งงานว่างไตรมาส 1 ปี 2567 อยู่ที่ร้อยละ 14.20 โดยมีอัตราต่ำกว่าไตรมาส 4 ปี 2566 ที่มีอัตราการบรรจุนานต่อตำแหน่งงานว่างร้อยละ 20.35 อย่างไรก็ตามอัตราการบรรจุนานต่อตำแหน่งงานว่างไตรมาสนี้มีสัดส่วนที่เพิ่มขึ้นเมื่อเทียบกับไตรมาสเดียวกันของปีที่ผ่านมา โดยไตรมาส 1 ปี 2566 มีอัตราร้อยละ 11.34 (แผนภูมิที่ 8)



สำหรับการบรรจุนเทียบกับผู้สมัครงาน พบว่า อัตราการบรรจุต่อผู้สมัครงานไตรมาส 1 ปี 2567 อยู่ที่ร้อยละ 65.56 ต่ำกว่าไตรมาส 4 ปี 2566 อยู่ที่มีอัตราการบรรจุต่อผู้สมัครงานร้อยละ 70.45 และต่ำกว่า ไตรมาสเดียวกันปีก่อน อยู่ที่ร้อยละ 67.67 (แผนภูมิที่ 8)

**แผนภูมิที่ 8** อัตราการบรรจุนของกรุงเทพมหานคร

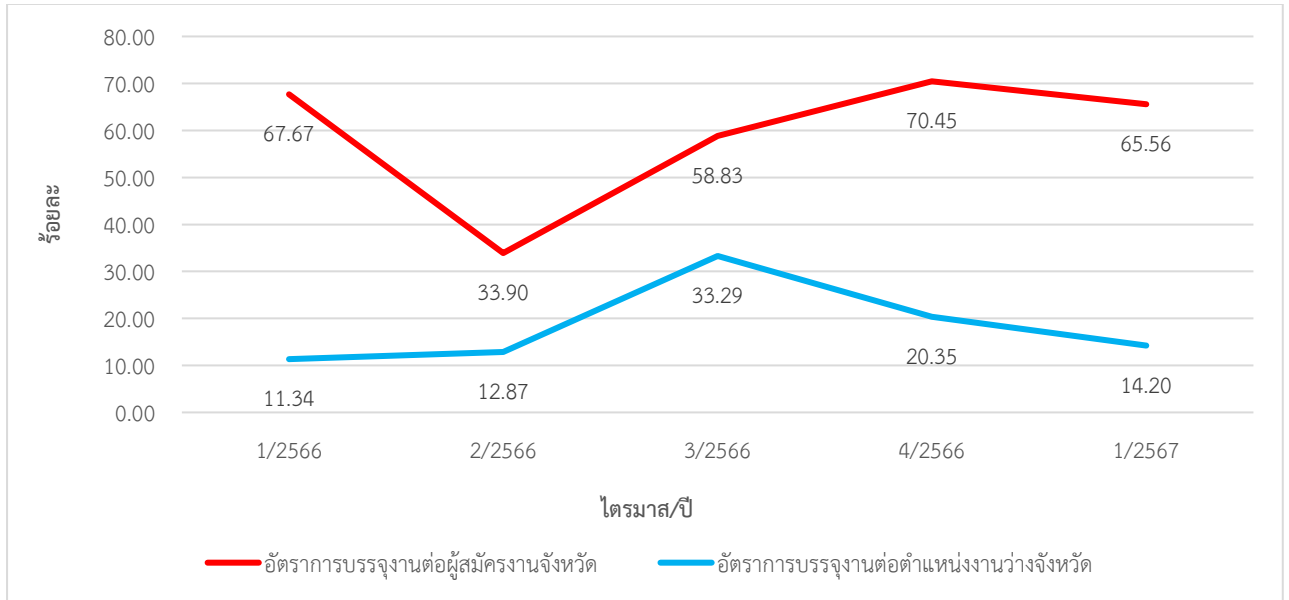

ที่มา : กรมการจัดหางาน

**7. อัตราการจ้างงานแรงงานต่างด้าว**

อัตราการจ้างงานต่างด้าวต่อจำนวนผู้มีงานทำทั้งหมด คิดเป็นร้อยละ 13.47 หมายถึง ผู้มีงานทำทุก ๆ 100 คน จะมีการจ้างแรงงาน ต่างด้าวประมาณ 13 - 14 คน และอัตราการจ้างงานต่างด้าว 4 สัญชาติ (เมียนมา ลาว กัมพูชา เวียดนาม) ต่อจำนวนผู้มีงานทำทั้งหมดอยู่ที่ร้อยละ 11.70 แสดงว่าผู้มีงานทำทุก ๆ 100 คน จะเป็นการจ้างแรงงานต่างด้าวสัญชาติเมียนมา ลาว กัมพูชา เวียดนาม 11 - 12 คน (แผนภูมิที่ 9)

**แผนภูมิที่ 9** อัตราการจ้างงานแรงงานต่างด้าวในกรุงเทพมหานคร

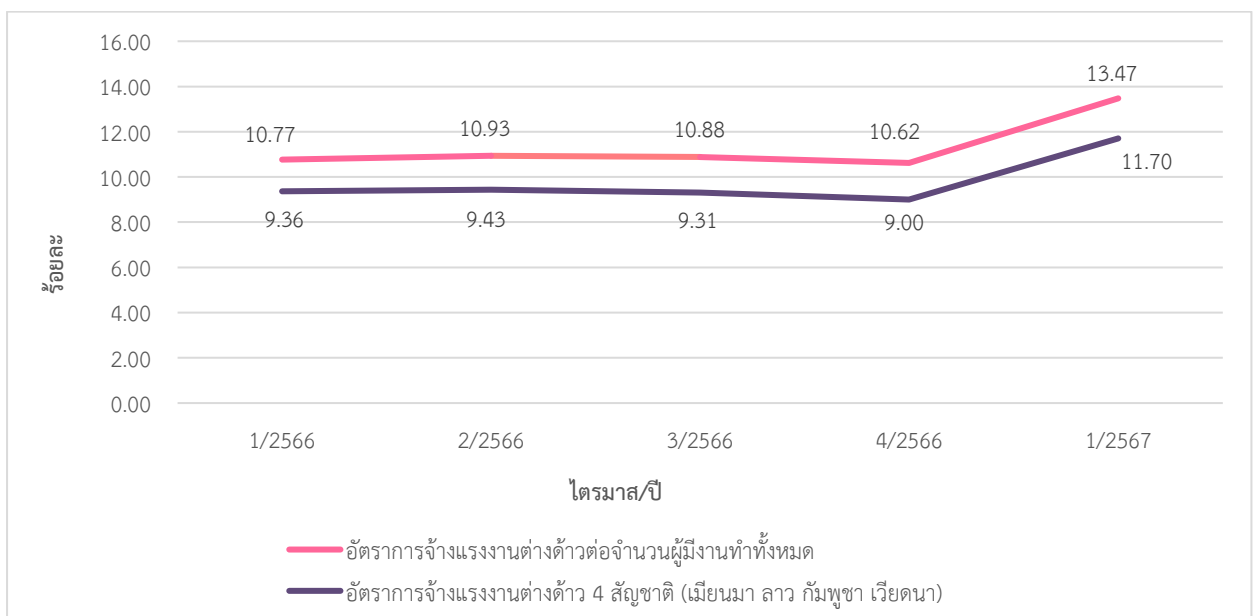

ที่มา : กรมการจัดหางาน, สำนักงานสถิติแห่งชาติ



## 8. อัตราการปฏิบัติไม่ถูกต้องตามกฎหมายคุ้มครองแรงงานและกฎหมายความปลอดภัยในการทำงานของสถานประกอบการ

อัตราการปฏิบัติไม่ถูกต้องตามกฎหมายคุ้มครองแรงงานสถานประกอบการเป็นตัวบ่งบอกตัวหนึ่ง ที่แสดงให้เห็นถึงภาวะการดำเนินงาน หากนายจ้างไม่ปฏิบัติตามกฎหมายสูงย่อมส่งผลกระทบต่อความเป็นอยู่ ของลูกจ้างผู้ใช้แรงงาน และส่งผลถึงคุณภาพชีวิตของผู้ใช้แรงงานตามมา ซึ่งพบว่าอัตราการปฏิบัติไม่ถูกต้อง ตามกฎหมายคุ้มครองแรงงานของสถานประกอบการในกรุงเทพมหานครต่อจำนวนสถานประกอบการที่ผ่านการ ตรวจสอบทั้งหมดของจังหวัดในไตรมาส 4 ปี 2566 อยู่ที่ร้อยละ 17.16 สำหรับไตรมาส 1 ปี 2567 อยู่ที่ ร้อยละ 5.60 ซึ่งลดลงจากไตรมาสที่แล้วและช่วงเดียวกันของปีที่ผ่านมา สำหรับอัตราการปฏิบัติไม่ถูกต้อง ตามกฎหมายความปลอดภัยในการทำงาน พบว่าไตรมาส 1 ปี 2567 อยู่ที่ร้อยละ 40.66 ซึ่งเพิ่มขึ้นจากไตรมาสที่แล้ว ที่มีอัตราการปฏิบัติไม่ถูกต้องตามกฎหมายความปลอดภัยในการทำงานร้อยละ 38.56 และเพิ่มขึ้นเมื่อเทียบกับ ไตรมาสเดียวกันปีก่อนหน้า (แผนภูมิที่ 10)

แผนภูมิที่ 10 อัตราการไม่ปฏิบัติตามกฎหมายคุ้มครองแรงงาน/ความปลอดภัยในการทำงานของสถานประกอบการ

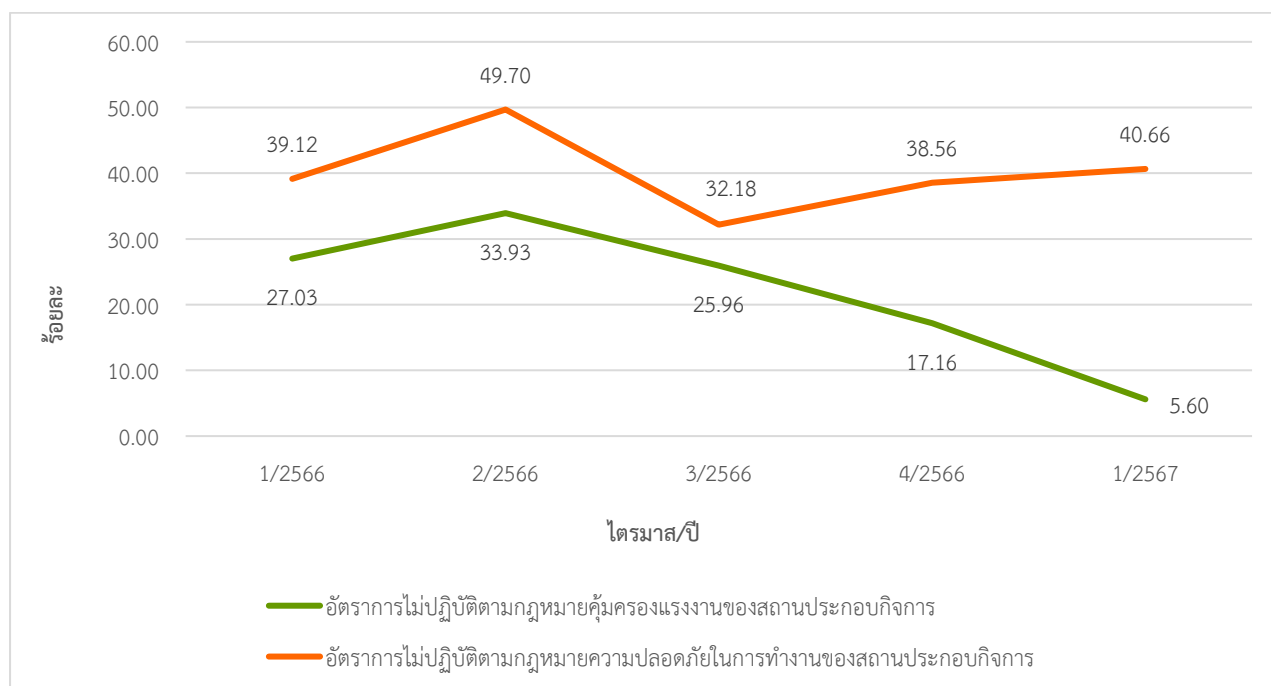

ที่มา : กรมสวัสดิการและคุ้มครองแรงงาน

## 9. อัตราการเกิดข้อพิพาทแรงงาน/ข้อขัดแย้ง ในสถานประกอบการ

การเกิดข้อพิพาทแรงงานและข้อขัดแย้งในสถานประกอบการ เป็นตัวชี้วัดที่แสดงถึงความสัมพันธ์ระหว่าง นายจ้างและลูกจ้าง การเปลี่ยนแปลงของอัตราการเกิดข้อพิพาทแรงงานจะแสดงให้เห็นถึงทิศทางความสัมพันธ์ ระหว่างนายจ้างและลูกจ้างว่ามีทิศทางหรือแนวโน้มไปในทางใด การเกิดข้อพิพาทแรงงานนั้นมีผลมาจากการที่ลูกจ้าง ได้แจ้งข้อเรียกร้องต่อนายจ้าง และหากไม่สามารถยุติ หรือตกลงกันได้ก็จะเกิดเป็นข้อพิพาทแรงงานขึ้น สำหรับอัตรา สถานประกอบการที่เกิดข้อพิพาทแรงงานในจังหวัดต่อสถานประกอบการ 100,000 แห่ง พบว่าในช่วง ไตรมาส 1 ปี 2566 - ไตรมาส 1 ปี 2567 มีอัตราในช่วง 0.00 – 0.86 โดยไตรมาสที่ 1 ปี 2567 อยู่ที่ร้อยละ 0.00 ซึ่งลดลงจากไตรมาสที่แล้วที่มีอัตรา 0.86



สำหรับข้อขัดแย้งในสถานประกอบการซึ่งเกิดจากความขัดแย้งระหว่างนายจ้าง ลูกจ้างที่มีใช้ข้อพิพาทแรงงานตามกฎหมายแรงงาน เป็นตัวชี้วัดอีกตัวหนึ่งที่บ่งบอกถึงความสัมพันธ์ระหว่างนายจ้างและลูกจ้างได้ โดยอัตราการเกิดข้อขัดแย้งในสถานประกอบการต่อสถานประกอบการ 100,000 แห่ง ในรอบปีที่ผ่านมา นับจากไตรมาส 1 ปี 2566 จนถึงไตรมาส 1 ของปี 2567 มีอัตราอยู่ในช่วง 0.85 – 2.59 กล่าวคือ ในสถานประกอบการ 100,000 แห่งเกิดข้อขัดแย้งประมาณ 1 - 3 แห่งเท่านั้น ซึ่งก็ยังสามารถนับว่าเป็นอัตราที่ต่ำ อย่างไรก็ตามกระทรวงแรงงานมีได้นิ่งนอนใจ ทุกหน่วยงานในสังกัดได้ดำเนินการตรวจเยี่ยมสถานประกอบการพร้อมทั้งส่งเสริมการสร้างความสัมพันธ์ที่ดีระหว่างนายจ้างและลูกจ้างตลอดเวลา (แผนภูมิที่ 11)

**แผนภูมิที่ 11** อัตราการเกิดข้อพิพาท/ข้อขัดแย้งแรงงานต่อสถานประกอบการ 100,000 แห่ง

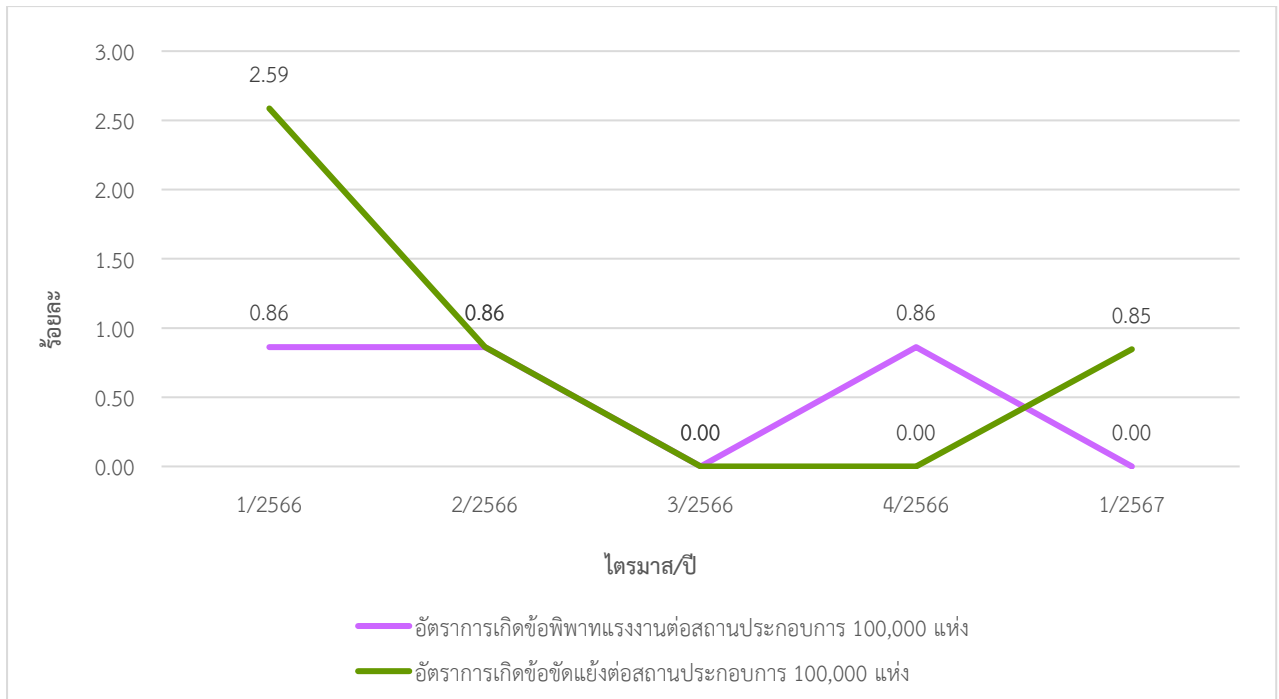

ที่มา : กรมสวัสดิการและคุ้มครองแรงงาน

## 10. อัตราแรงงานที่เป็นผู้ประกันตนในจังหวัด

อัตราแรงงานที่เป็นผู้ประกันตน คิดจากจำนวนผู้ประกันตนของกองทุนประกันสังคมตามมาตรา 33, 39 และ 40 ต่อจำนวนผู้มีงานทำของสำนักงานสถิติแห่งชาติ เป็นอัตราที่แสดงให้เห็นว่าแรงงานไทยมีหลักประกันการทำงานที่ดี มีความมั่นคง ไตรมาส 1 ปี 2567 คิดเป็นร้อยละ 108.67 ลดลงจากไตรมาสที่แล้วอยู่ที่ร้อยละ 109.87 และขยายตัวจากไตรมาสเดียวกันของปีที่แล้วอยู่ที่ร้อยละ 107.40 อธิบายได้ว่ากรุงเทพมหานครมีลักษณะของการเคลื่อนย้ายแรงงานจากจังหวัดใกล้เคียงมาทำงานเข้ากลับเย็นในสถานประกอบการที่ตั้งอยู่ในกรุงเทพมหานคร สำนักงานประกันสังคมจึงขึ้นทะเบียนเป็นผู้ประกันตนในพื้นที่กรุงเทพมหานคร (แผนภูมิ 12)

แผนภูมิที่ 12 อัตราแรงงานที่ เป็นผู้ประกันตนในกรุงเทพมหานคร

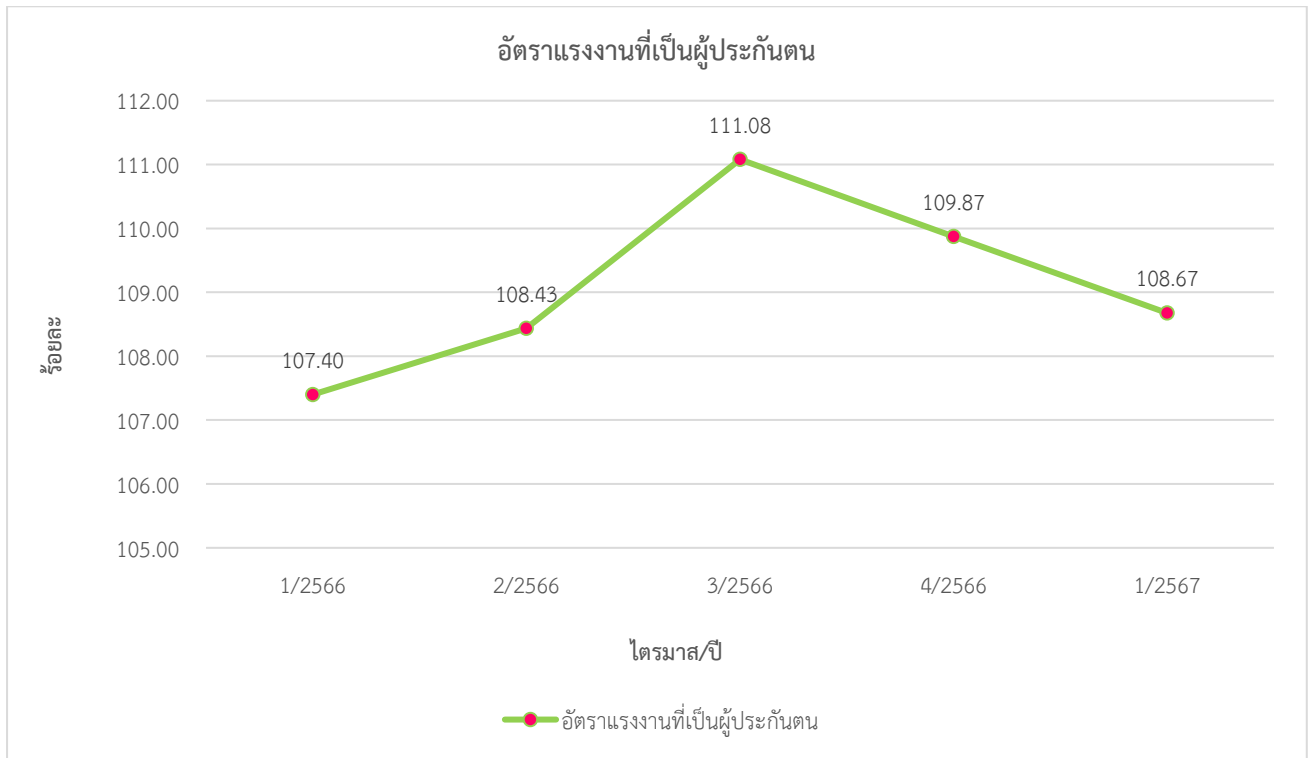

ที่มา : สำนักงานประกันสังคม, สำนักงานสถิติแห่งชาติ



## สถานการณ์แรงงานกรุงเทพมหานคร

สถานการณ์แรงงานกรุงเทพมหานครไตรมาส 1 ปี 2567 (มกราคม – มีนาคม 2567) ขอนำเสนอข้อมูลในประเด็นต่าง ๆ ตามลำดับคือ 1) กำลังแรงงาน/การมีงานทำ/การว่างงาน 2) การส่งเสริมการมีงานทำ 3) การพัฒนาศักยภาพแรงงาน 4) การคุ้มครองแรงงานและสวัสดิการ 5) การประกันสังคม

### 1. กำลังแรงงาน/การมีงานทำ/การว่างงาน

#### 1.1 โครงสร้างประชากร

สำนักงานสถิติแห่งชาติ ได้ดำเนินการสำรวจภาวะการทำงานของประชากร ไตรมาส 1 ปี 2567 สรุปรายละเอียดได้ดังนี้ กรุงเทพมหานครมีประชากรที่อยู่ในวัยทำงานหรืออายุ 15 ปีขึ้นไป จำนวน 7,879,400 คน (ชาย 3,736,283 คน หญิง 4,143,117 คน) จำแนกเป็น ผู้อยู่ในกำลังแรงงาน จำนวน 5,829,902 คน (ชาย 3,043,639 คน หญิง 2,786,263 คน) ได้แก่ ผู้มีงานทำ จำนวน 5,775,495 คน (ชาย 3,017,298 คน หญิง 2,758,197 คน) ผู้ว่างงาน จำนวน 52,106 คน (ชาย 24,555 คน หญิง 27,552 คน) และผู้รอฤดูกาล จำนวน 2,301 คน (ชาย 1,786 คน หญิง 515 คน) ขณะที่ผู้ไม่อยู่ในกำลังแรงงานมีจำนวน 2,049,498 คน (ชาย 692,644 คน หญิง 1,356,854 คน) จำแนกเป็น ผู้ทำงานบ้าน จำนวน 551,922 คน เรียนหนังสือ จำนวน 475,865 คน เด็ก คนชรา และคนที่ไม่สามารถทำงานได้ จำนวน 729,663 คน และอื่น ๆ จำนวน 292,048 คน (แผนภูมิที่ 13 และตารางที่ 18 (ภาคผนวก))

แผนภูมิที่ 13 โครงสร้างประชากรกรุงเทพมหานคร ไตรมาส 1 ปี 2567

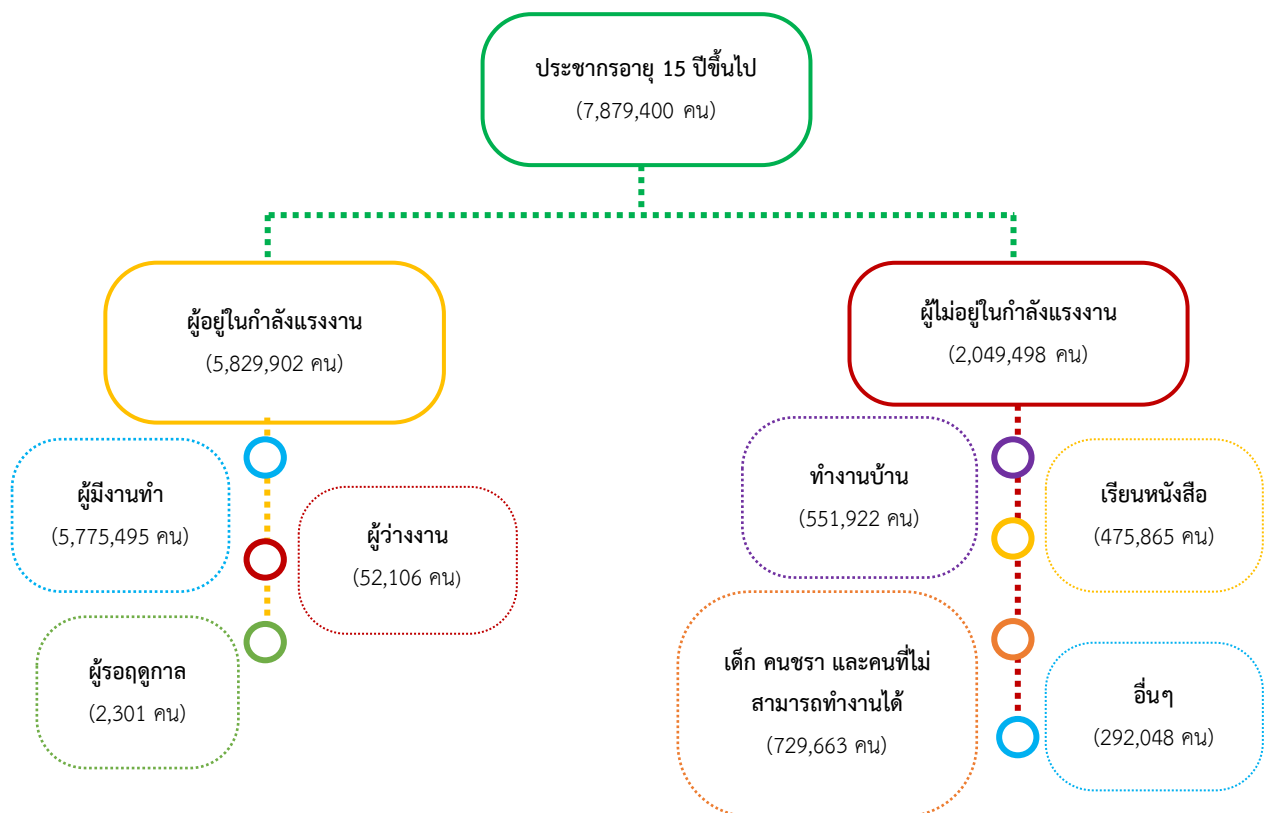

ที่มา : สำนักงานสถิติแห่งชาติ





## 1.2 ผู้มีงานทำ

เมื่อพิจารณาผู้มีงานทำ จำแนกตามช่วงอายุ พบว่า ผู้มีงานทำส่วนใหญ่อยู่ในช่วงอายุ 40 – 49 ปี จำนวน 1,605,39 คน (ชาย 849,140 คน หญิง 756,400 คน) รองลงมาได้แก่ ช่วงอายุ 50 – 59 ปี จำนวน 1,177,474 คน (ชาย 634,096 คน หญิง 543,379 คน) และช่วงอายุ 35 – 39 ปี จำนวน 828,278 คน (ชาย 425,345 คน หญิง 402,933 คน ) ตามลำดับ (แผนภูมิที่ 14 ตารางที่ 19 (ภาคผนวก))

**แผนภูมิที่ 14** ผู้มีงานทำกรุงเทพมหานคร จำแนกตามช่วงอายุและเพศ ไตรมาส 1 ปี 2567



ที่มา : สำนักงานสถิติแห่งชาติ

หากศึกษาถึงระดับการศึกษาของผู้มีงานทำพบว่า ผู้มีงานทำส่วนใหญ่มีการศึกษาระดับปริญญาตรี จำนวน 1,641,917คน (ร้อยละ 28.43) รองลงมาได้แก่ ผู้มีการศึกษาระดับมัธยมศึกษาตอนปลาย จำนวน 1,132,724 คน (ร้อยละ 19.61) ประถมศึกษา จำนวน 1,030,337 คน (ร้อยละ 17.84) และมัธยมศึกษาตอนต้น จำนวน 934,481 คน (ร้อยละ 16.18) ตามลำดับ (แผนภูมิที่ 15 (ตารางที่ 20 (ภาคผนวก))

**แผนภูมิที่ 15** ผู้มีงานทำกรุงเทพมหานคร จำแนกตามระดับการศึกษา ไตรมาส 1 ปี 2567

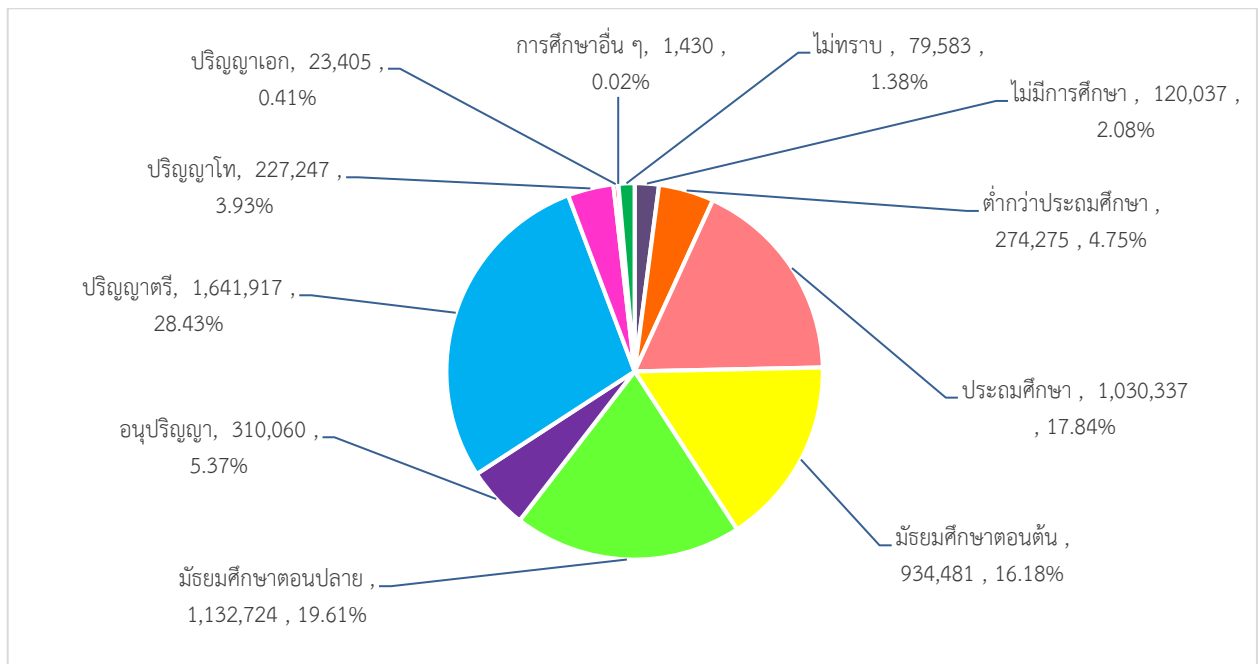

ที่มา : สำนักงานสถิติแห่งชาติ

เมื่อพิจารณาผู้มีงานทำตามอาชีพ พบว่าอาชีพที่มีผู้ทำงานมากที่สุด 5 อันดับแรกคือ 1) พนักงานบริการและพนักงานในร้านค้าและตลาด จำนวน 1,644,157 คน (ร้อยละ 28.47) 2) ผู้ปฏิบัติการโรงงานและเครื่องจักรและผู้ปฏิบัติงานด้านการประกอบ จำนวน 801,390 คน (ร้อยละ 13.88) 3) อาชีพขั้นพื้นฐานต่าง ๆ ในด้านการขายและการให้บริการ จำนวน 633,539 คน (ร้อยละ 10.97) 4) ผู้ปฏิบัติงานด้านความสามารถทางฝีมือและธุรกิจการค้าที่เกี่ยวข้อง จำนวน 629,148 คน (ร้อยละ 10.89) และ 5) ผู้ประกอบวิชาชีพด้านต่าง ๆ จำนวน 594,102 คน (ร้อยละ 10.29) (แผนภูมิที่ 16 และตารางที่ 21 (ภาคผนวก))

**แผนภูมิที่ 16** ผู้มีงานทำกรุงเทพมหานคร จำแนกตามอาชีพ (5 อันดับแรก) ไตรมาส 1 ปี 2567

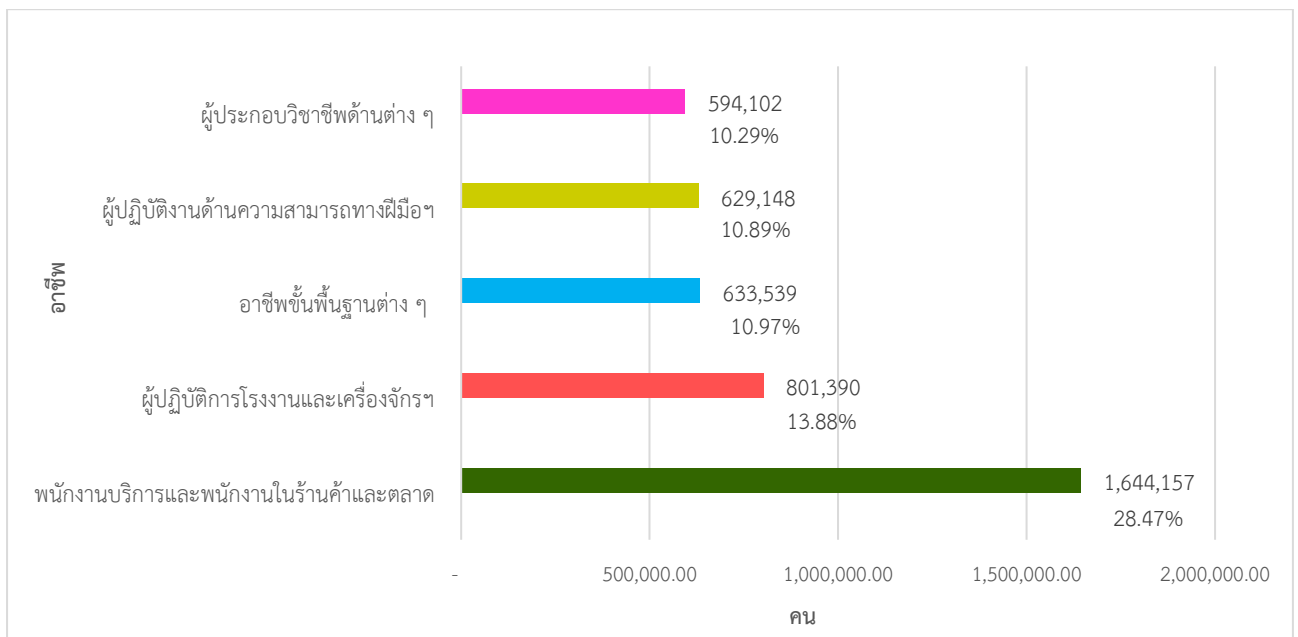

ที่มา : สำนักงานสถิติแห่งชาติ



สำหรับผู้มีงานทำ 5,775,495 คน พบว่า เป็นผู้ทำงานในภาคเกษตรกรรม จำนวน 24,079 คน คิดเป็นร้อยละ 0.42 ของผู้มีงานทำทั้งหมด ส่วนผู้ทำงานนอกภาคเกษตรกรรมมี จำนวน 5,751,415 คน คิดเป็นร้อยละ 99.58 ของผู้มีงานทำทั้งหมด (ตารางที่ 9 (ภาคผนวก)) โดยกลุ่มผู้ทำงานนอกภาคเกษตรกรรมจะทำงานในอุตสาหกรรม การขายส่ง และการขายปลีก การซ่อมยานยนต์มากที่สุด จำนวน 1,219,832 คน คิดเป็นร้อยละ 21.21 ของผู้มีงานทำนอกภาคเกษตร รองลงมา ได้แก่ อุตสาหกรรมการผลิต จำนวน 860,330 คน (ร้อยละ 14.96) อุตสาหกรรมที่พักแรมและบริการด้านอาหาร จำนวน 758,057 คน (ร้อยละ 13.18) อุตสาหกรรมขนส่ง และสถานที่เก็บสินค้า จำนวน 547,335 คน (ร้อยละ 9.52) และอุตสาหกรรมการก่อสร้าง จำนวน 390,114 คน (ร้อยละ 6.78) (แผนภูมิที่ 17)

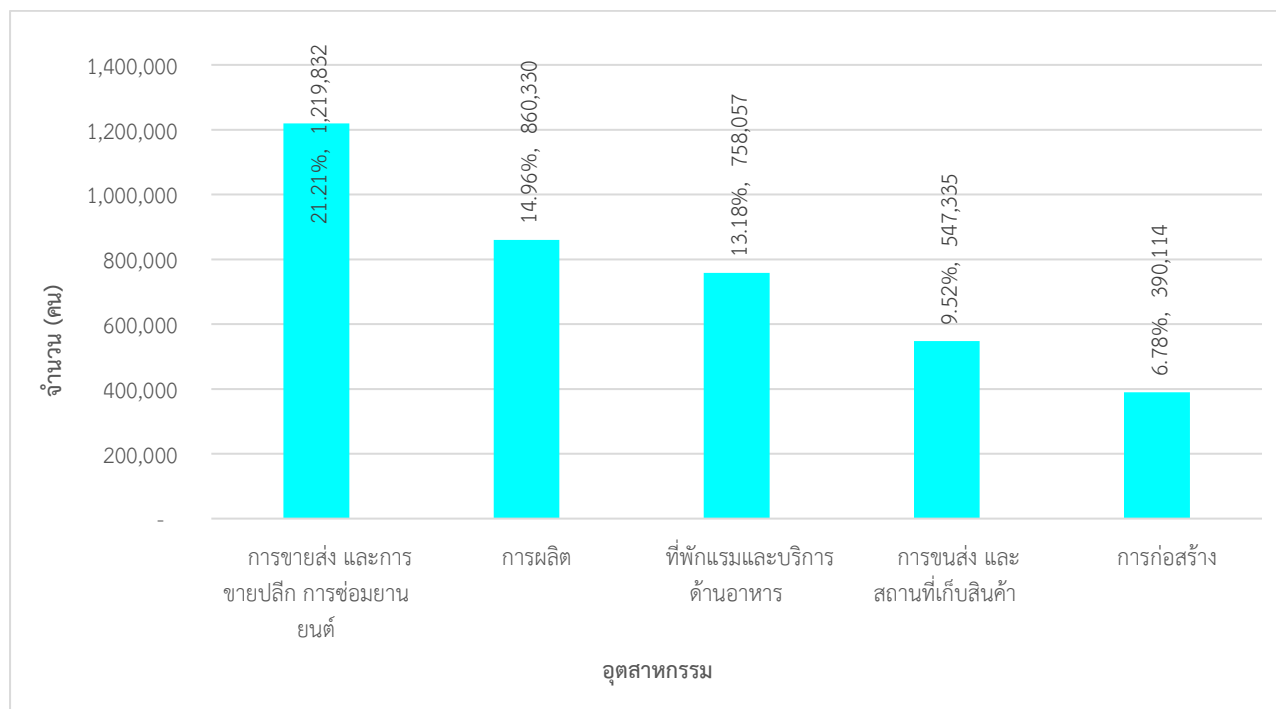

ที่มา : สำนักงานสถิติแห่งชาติ

ในด้านสถานภาพการทำงานของผู้มีงานทำ พบว่าส่วนใหญ่เป็นลูกจ้างเอกชน จำนวน 3,452,221 คน (ร้อยละ 59.77) รองลงมาได้แก่ ประกอบธุรกิจส่วนตัว จำนวน 1,276,493 คน (ร้อยละ 22.10) ลูกจ้างรัฐบาล จำนวน 509,758 คน (ร้อยละ 8.83) ช่วยธุรกิจในครัวเรือน จำนวน 323,556 คน (ร้อยละ 5.60) นายจ้าง จำนวน 212,280 คน (ร้อยละ 3.68) และการรวมกลุ่ม จำนวน 1,187 คน (ร้อยละ 0.02) (แผนภูมิที่ 18)



แผนภูมิที่ 18 ผู้มีงานทำกรุงเทพมหานคร จำแนกตามสภาพการทำงาน ไตรมาส 1 ปี 2567

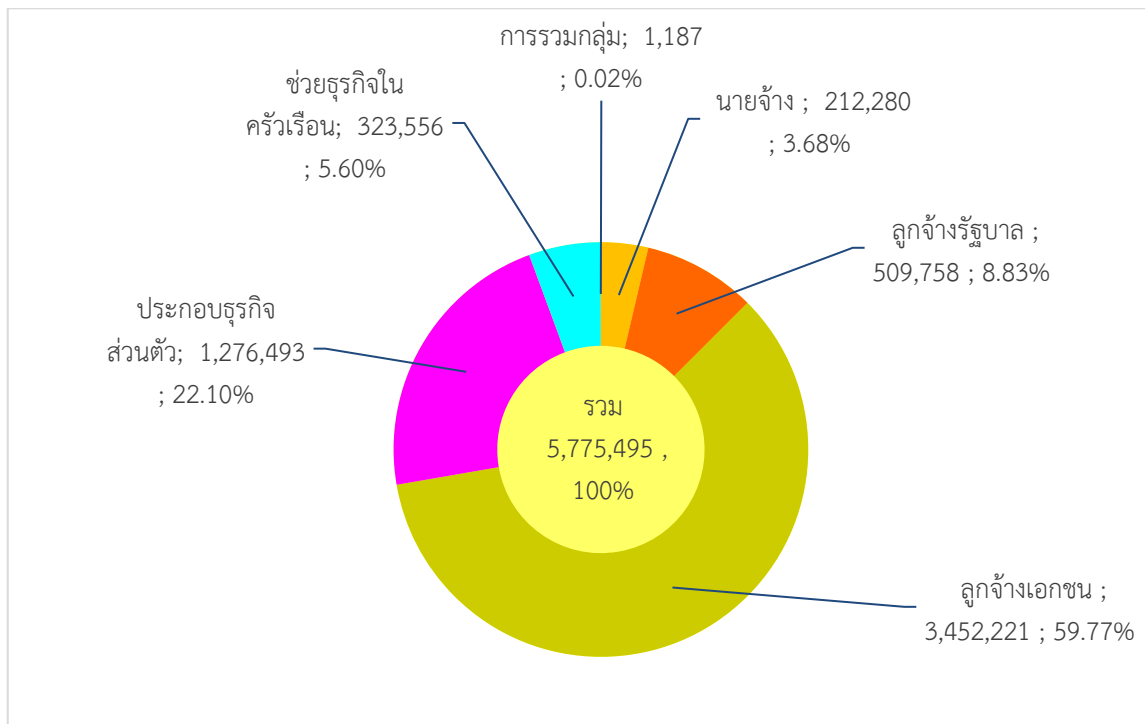

ที่มา : สำนักงานสถิติแห่งชาติ

### 1.3 ผู้ว่างงาน

ผู้ว่างงานในกรุงเทพมหานคร จำนวน 52,106 คน โดยช่วงอายุที่มีผู้ว่างงานมากที่สุด คือ อายุ 20 - 24 ปี จำนวน 21,276 คน (ร้อยละ 40.83) รองลงมา คือ อายุ 25 - 29 ปี จำนวน 8,484 คน (ร้อยละ 16.28) และอายุ 40 - 49 ปี จำนวน 7,686 คน (ร้อยละ 14.75) (แผนภูมิที่ 19) ในจำนวนนี้พบว่าระดับการศึกษาที่มีผู้ว่างงานสูงสุด คือ ปริญญาตรี จำนวน 25,404 คน (ร้อยละ 48.75) รองลงมา คือ ระดับมัธยมศึกษาตอนปลาย จำนวน 14,634 คน (ร้อยละ 28.09) ระดับมัธยมศึกษาตอนต้น จำนวน 4,631 คน (ร้อยละ 8.89) และผู้ว่างงานที่มีระดับการศึกษานอกระบบมีน้อยที่สุด จำนวน 2,081 คน (ร้อยละ 3.99) (แผนภูมิที่ 20)

แผนภูมิที่ 19 ผู้ว่างงานในกรุงเทพมหานคร จำแนกตามช่วงอายุและเพศ ไตรมาส 1 ปี 2567

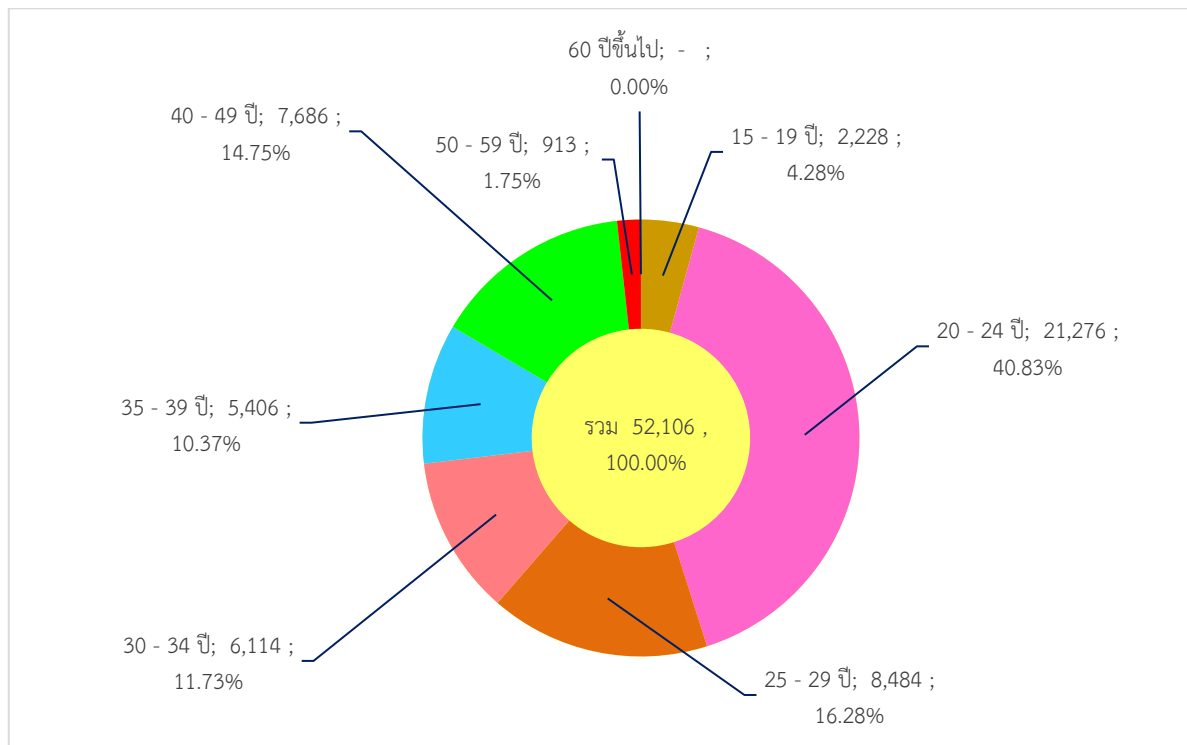

ที่มา : สำนักงานสถิติแห่งชาติ

แผนภูมิที่ 20 ผู้ว่างงานในกรุงเทพมหานคร จำแนกตามระดับการศึกษา ไตรมาส 1 ปี 2567

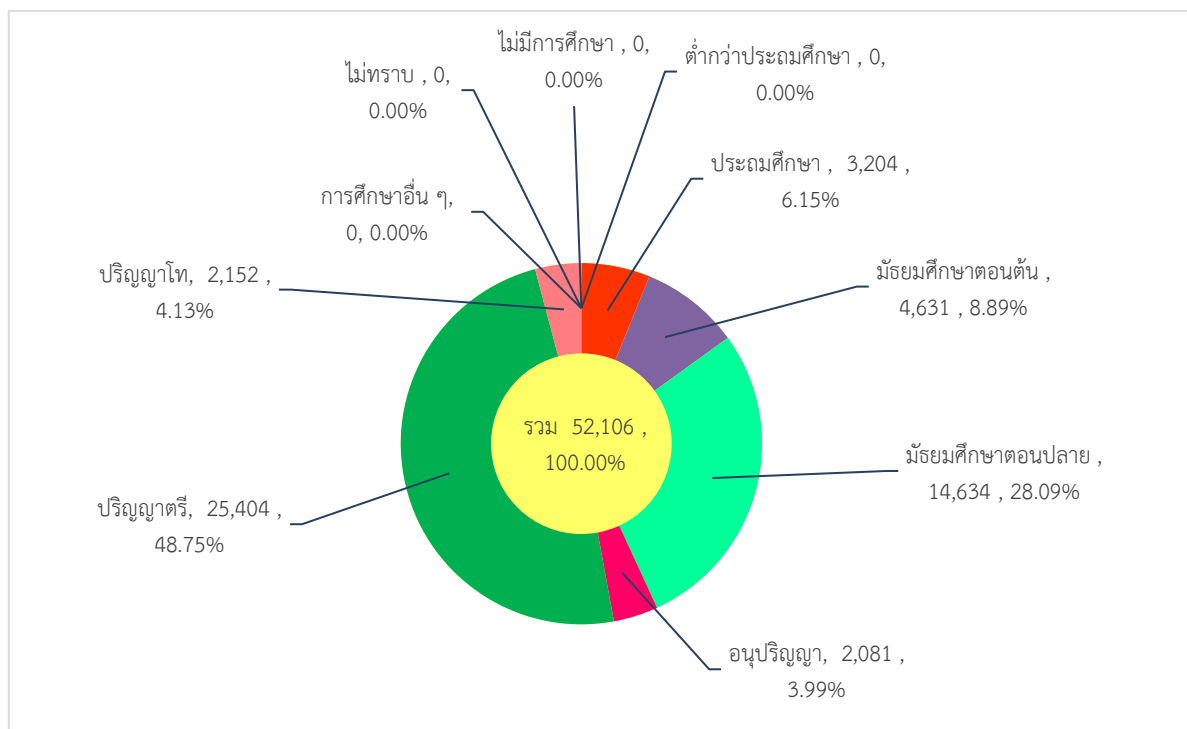

ที่มา : สำนักงานสถิติแห่งชาติ

### 1.4 แรงงานนอกระบบ

สำหรับแรงงานนอกระบบ ปี 2566 จากผลการศึกษาของสำนักงานสถิติแห่งชาติ พบว่าปัจจุบันผู้มีงานทำอยู่ในแรงงานนอกระบบมีจำนวน 1,384,934 คน จำแนกตามช่วงอายุ พบว่าส่วนใหญ่มีอายุในช่วง 50 - 54 ปี กล่าวคือ ผู้มีอายุ 50 - 54 ปี จำนวน 224,761 คน (ร้อยละ 16.23) รองลงมา คือ ผู้มีอายุ 60 ปีขึ้นไป จำนวน 187,219 คน (ร้อยละ 13.52) และอายุ 55 - 59 จำนวน 187,030 คน (ร้อยละ 13.50) ส่วนช่วงอายุ 15 - 19 ปี มีน้อยที่สุด จำนวน 10,372 คน (ร้อยละ 0.75) (แผนภูมิที่ 21)

แผนภูมิที่ 21 แรงงานนอกระบบในกรุงเทพมหานคร จำแนกตามช่วงอายุ ปี 2566

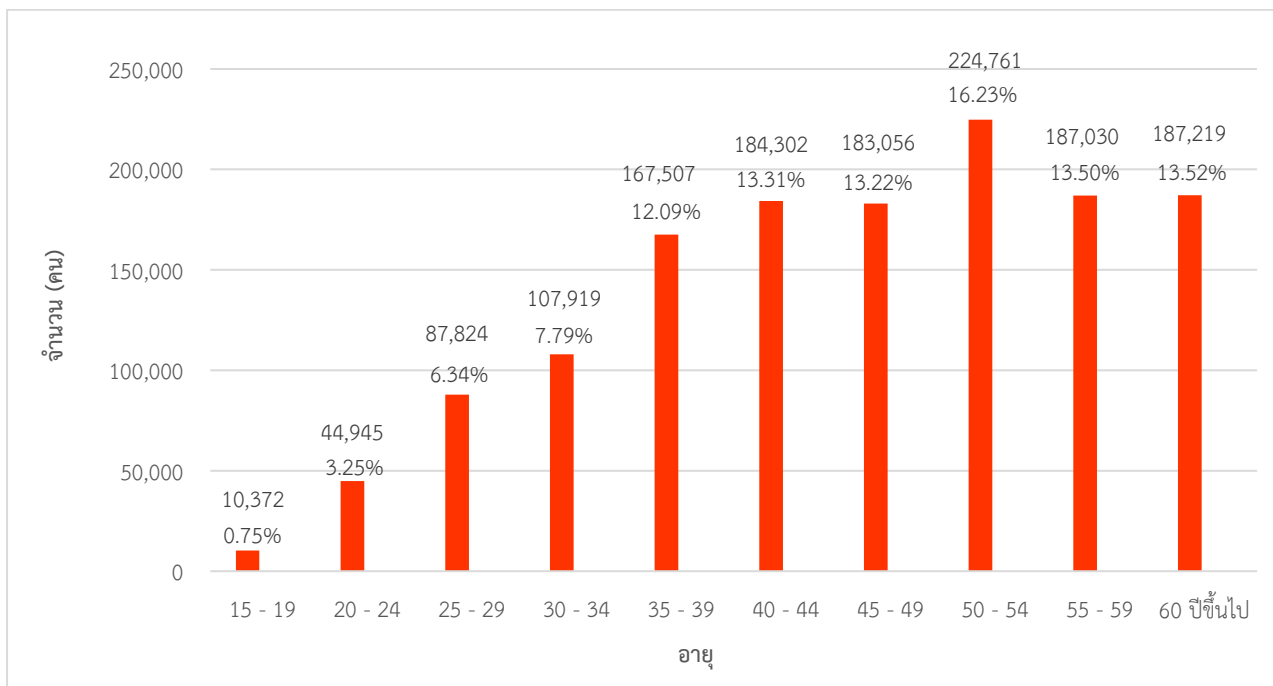

ที่มา : สำนักงานสถิติแห่งชาติ

สำหรับด้านระดับการศึกษา พบว่าแรงงานนอกระบบส่วนใหญ่มีการศึกษาในระดับอุดมศึกษา จำนวน 356,626 คน (ร้อยละ 25.75) รองลงมา คือ ระดับประถมศึกษา จำนวน 316,617 คน (ร้อยละ 22.86) และระดับมัธยมศึกษาตอนปลาย จำนวน 306,910 คน (ร้อยละ 22.16) (แผนภูมิที่ 22)

**แผนภูมิที่ 22** แรงงานนอกระบบในกรุงเทพมหานคร จำแนกตามระดับการศึกษา ปี 2566

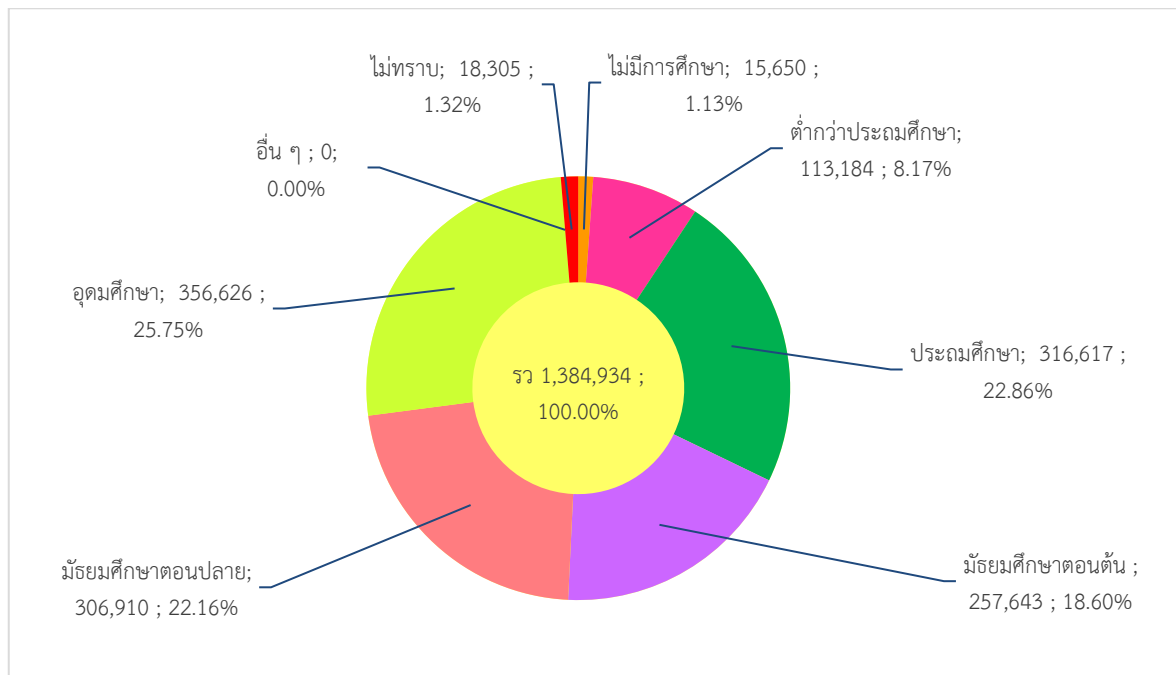

ที่มา : สำนักงานสถิติแห่งชาติ

พิจารณาแรงงานนอกระบบจำแนกตามอาชีพ พบว่ามีงานทำในอาชีพต่าง ๆ สูงสุด 5 อันดับแรก คือ 1) พนักงานบริการ และผู้จำหน่ายสินค้า จำนวน 635,572 คน (ร้อยละ 45.89) 2) ผู้ควบคุมเครื่องจักรโรงงานและเครื่องจักรฯ จำนวน 267,366 คน (ร้อยละ 19.31) 3) ช่างฝีมือและผู้ปฏิบัติงานที่เกี่ยวข้อง จำนวน 167,747 คน (ร้อยละ 12.11) 4) ผู้ประกอบอาชีพงานพื้นฐาน จำนวน 131,648 คน (ร้อยละ 9.51) และ 5) ผู้จัดการ ข้าราชการระดับอาวุโส และผู้บัญญัติกฎหมาย จำนวน 97,403 คน (ร้อยละ 7.03) (แผนภูมิที่ 23)

**แผนภูมิที่ 23** แรงงานนอกระบบในกรุงเทพมหานคร จำแนกตามอาชีพ (5 อันดับแรก) ปี 2566

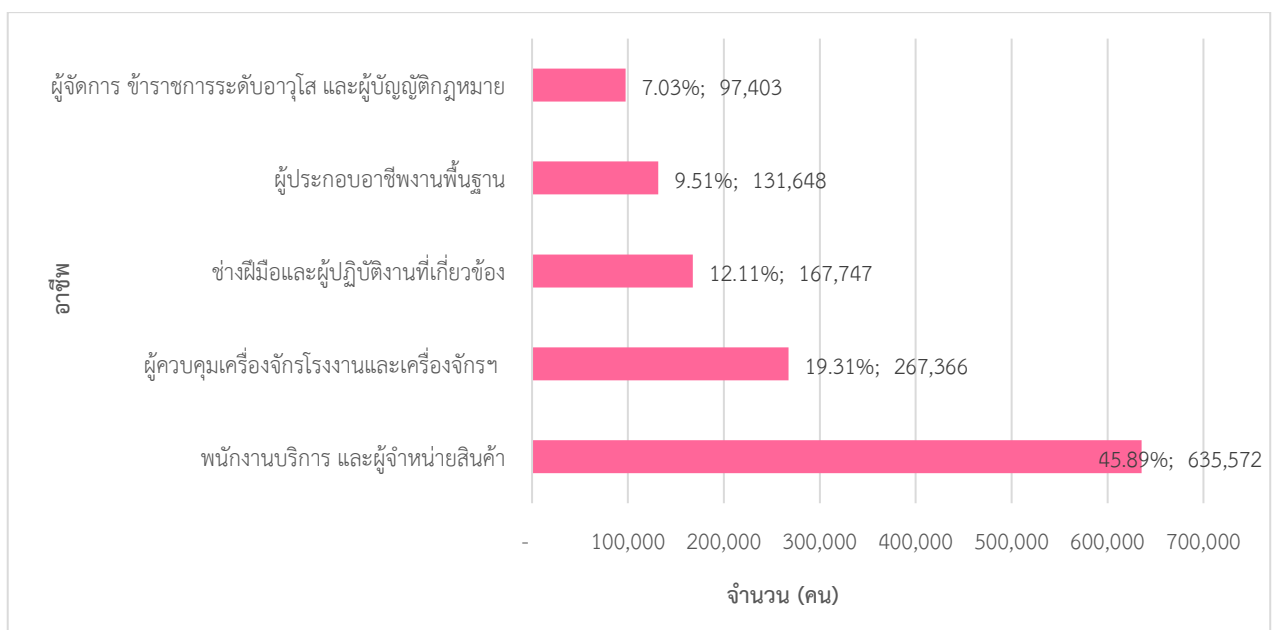

ที่มา สำนักงานสถิติแห่งชาติ





## 2. การส่งเสริมการมีงานทำ

### 2.1 การจัดหางานในประเทศ

ภารกิจการส่งเสริมให้ประชาชนมีงานทำ เป็นภารกิจหลักของกระทรวงแรงงาน ซึ่งดำเนินการโดยกรมการจัดหางาน การส่งเสริมการมีงานทำในรูปแบบการจัดหางานมีทั้งการหางานในประเทศ และต่างประเทศ โดยการจัดหางานในกรุงเทพมหานครในช่วงไตรมาส 1 ปี 2567 (มกราคม – มีนาคม 2567) มีตำแหน่งงานว่างที่แจ้งผ่านกรมการจัดหางาน จำนวน 49,093 อัตรา ซึ่งเพิ่มขึ้นจากไตรมาสที่แล้วที่มีจำนวนตำแหน่งงานว่าง 32,931 อัตรา ในส่วนของผู้ลงทะเบียนสมัครงาน ไตรมาสนี้ พบว่ามีจำนวน 10,635 คน เพิ่มขึ้นจากไตรมาสที่แล้วที่มีจำนวน 9,514 คน ขณะที่ผู้ได้รับการบรรจุงานในไตรมาสนี้มี จำนวน 6,972 คน เพิ่มขึ้นจากไตรมาสที่แล้วที่มีจำนวน 6,703 คน (แผนภูมิ 24)

แผนภูมิที่ 24 ตำแหน่งงานว่าง/ผู้สมัครงาน/การบรรจุงาน กรุงเทพมหานคร ไตรมาส 1 ปี 2567

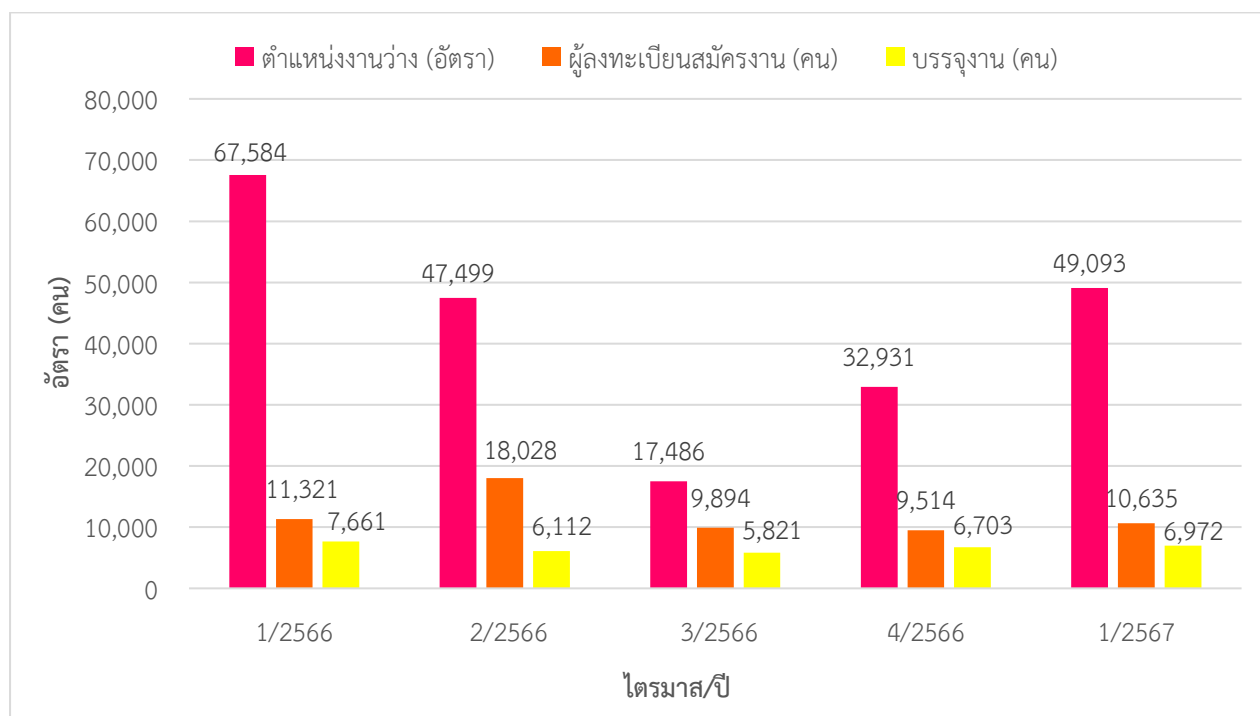

ที่มา : กรมการจัดหางาน

ช่วงอายุที่เป็นที่ต้องการของตลาดแรงงานในไตรมาสนี้ส่วนใหญ่จะมีอายุระหว่าง 18 – 39 ปี โดยที่อายุ 25 – 29 ปี เป็นช่วงอายุที่ตลาดแรงงานมีความต้องการสูงสุด โดยมีตำแหน่งงานว่าง จำนวน 13,723 อัตรา (ร้อยละ 27.59) รองลงมา คือ อายุ 18 – 24 ปี จำนวน 13,522 อัตรา (ร้อยละ 27.54) และอายุ 30 – 39 ปี จำนวน 12,698 อัตรา (ร้อยละ 25.87) ขณะเดียวกันผู้สมัครงานส่วนใหญ่จะมีอายุ 30 – 39 ปี จำนวน 2,888 คน (ร้อยละ 26.37) รองลงมาเป็นผู้สมัครงานที่มีอายุ 40 - 49 ปี จำนวน 2,772 คน (ร้อยละ 25.31) และอายุ 25 - 29 ปี จำนวน 1,911 คน (ร้อยละ 17.45) ตามลำดับ ขณะที่ผู้ที่มีอายุ 40 - 49 ปี ได้รับการบรรจุงานสูงสุด จำนวน 1,693 คน (ร้อยละ 25.78) รองลงมา คือ ช่วงอายุ 30 - 39 ปี จำนวน 1,650 คน (ร้อยละ 25.12) และอายุ 18 – 24 ปี จำนวน 1,204 คน (ร้อยละ 18.33) (แผนภูมิที่ 25 และตารางที่ 30 (ภาคผนวก))

แผนภูมิที่ 25 ตำแหน่งงานว่าง/ผู้สมัครงาน/การบรรจุงาน กรุงเทพมหานคร จำแนกตามช่วงอายุ ไตรมาส 1 ปี 2567

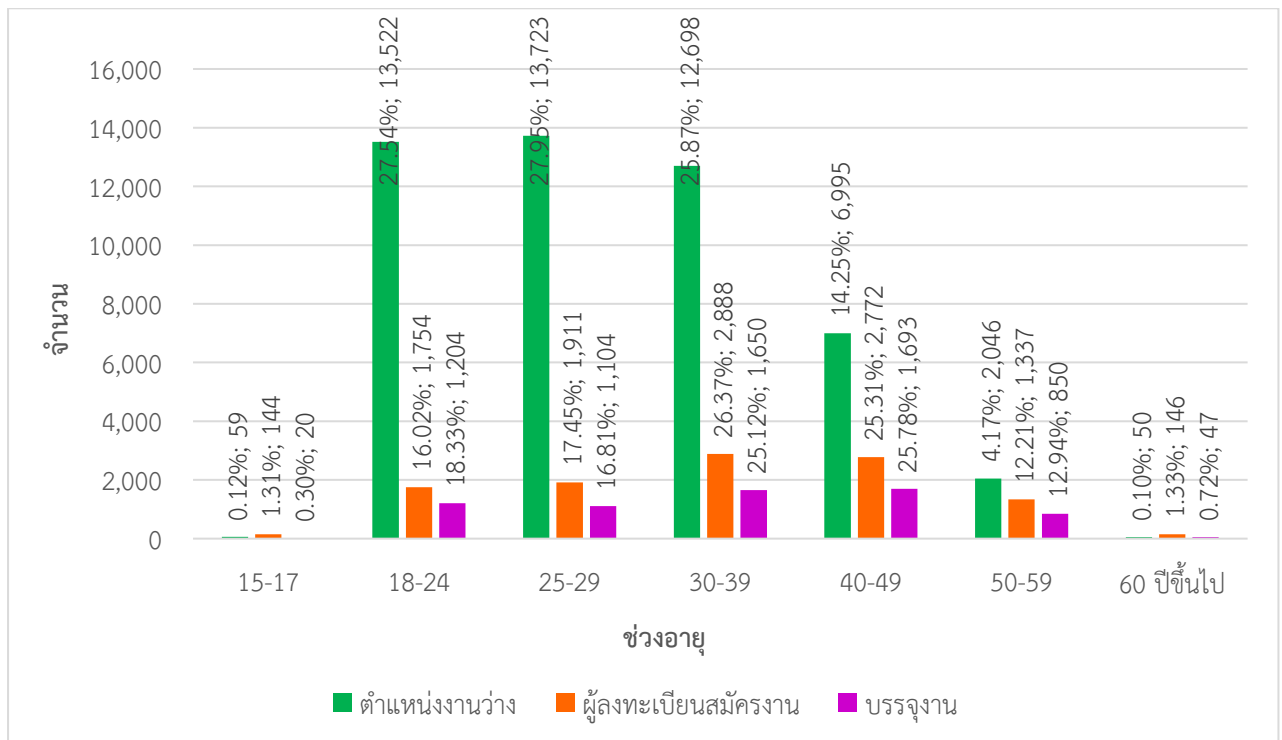

ที่มา : กรมการจัดหางาน

สำหรับตำแหน่งงานว่างตามระดับการศึกษาไตรมาสนี้พบว่า ระดับปริญญาโทขึ้นไปมีความต้องการน้อยมาก โดยเมื่อพิจารณารายละเอียดพบว่า ตำแหน่งงานว่างระดับที่ต้องการสูงสุด คือ ปริญญาตรี มีความต้องการร้อยละ 26.31 (12,915 อัตรา) รองลงมา คือ ระดับมัธยมศึกษา โดยมีสัดส่วนร้อยละ 24.58 (12,067 อัตรา) และปวส. ร้อยละ 15.62 (7,666 อัตรา) ตามลำดับ และตำแหน่งงานว่างระดับประถมศึกษาที่มีสัดส่วนร้อยละ 6.65 (3,267 อัตรา) ทั้งนี้ พบว่าระดับปริญญาโทขึ้นไปมีสัดส่วนน้อยที่สุดเพียงร้อยละ 1.18 (577 อัตรา) แสดงให้เห็นว่า ขณะนี้ตลาดแรงงานในกรุงเทพมหานคร มีความต้องการคนในระดับปริญญาโทขึ้นไปค่อนข้างน้อย ขณะที่ผู้สมัครงานไตรมาสนี้ส่วนใหญ่เป็นผู้ที่มีการศึกษาระดับมัธยมศึกษาสูงสุด ร้อยละ 40.35 (4,291 คน) รองลงมา คือ ระดับปริญญาตรี ร้อยละ 28.38 (3,018 คน) และส่วนระดับประถมศึกษาและต่ำกว่าเท่ากับร้อยละ 13.54 (1,440 คน) และผู้บรรจุงานในระดับมัศึกษามีการบรรจุงานมากที่สุด ร้อยละ 48.41 (3,375 คน) เมื่อเทียบกับระดับการศึกษาอื่น ๆ รองลงมา คือ ระดับปริญญาตรีมีการบรรจุงาน ร้อยละ 19.23 (1,341 คน) และระดับ ปวส./อนุปริญญา ร้อยละ 6.99 (487 คน) ตามลำดับ (แผนภูมิ 26 ตารางที่ 31 (ภาคผนวก))



แผนภูมิที่ 26 ตำแหน่งงานว่าง/ผู้สมัครงาน/การบรรจุงาน กรุงเทพมหานคร จำแนกตามระดับการศึกษา ไตรมาส 1 ปี 2567

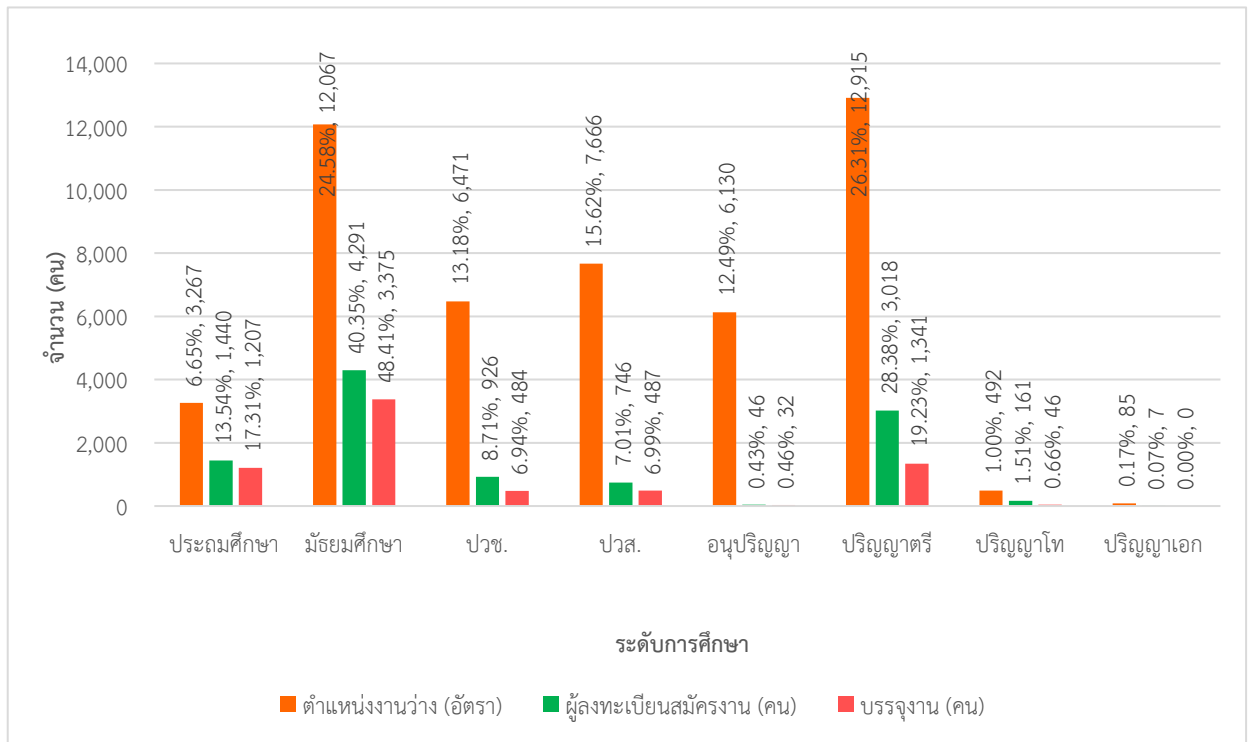

ที่มา : กรมการจัดหางาน

**ด้านอาชีพ** พบว่าไตรมาสนี้อาชีพที่มีตำแหน่งงานว่างสูงสุด 5 อันดับแรกคือ 1) พนักงานบริการ พนักงานขายในร้านค้าและตลาด จำนวน 10,971 อัตรา (ร้อยละ 22.35) 2) อาชีพงานพื้นฐาน จำนวน 9,655 อัตรา (ร้อยละ 19.67) 3) ช่างเทคนิคและผู้ปฏิบัติงานที่เกี่ยวข้อง จำนวน 9,129 อัตรา (ร้อยละ 18.60) 4) เสมียน/เจ้าหน้าที่ จำนวน 7,540 อัตรา (ร้อยละ 15.39) และ 5) ผู้บัญญัติกฎหมาย ข้าราชการระดับอาวุโส ผู้จัดการ จำนวน 4,535 อัตรา (ร้อยละ 9.24) สำหรับอาชีพที่มีผู้สมัครงานสูงสุด 5 อันดับแรกคือ 1) อาชีพงานพื้นฐาน จำนวน 2,314 คน (ร้อยละ 21.76) 2) เสมียน เจ้าหน้าที่ จำนวน 2,269 คน (ร้อยละ 21.34) 3) ช่างเทคนิคและผู้ปฏิบัติงานที่เกี่ยวข้อง จำนวน 1,901 คน (ร้อยละ 17.87) 4) พนักงานบริการ พนักงานขายในร้านค้าและตลาด จำนวน 1,625 คน (ร้อยละ 15.28) และ 5) ผู้ประกอบวิชาชีพด้านต่างๆ จำนวน 898 คน (ร้อยละ 8.44) ส่วนการบรรจุงาน มีการบรรจุงานสูงสุด 5 อันดับแรกคือ 1) อาชีพงานพื้นฐาน จำนวน 2,188 คน (ร้อยละ 31.38) 2) พนักงานบริการ พนักงานขายในร้านค้าและตลาด จำนวน 1,234 คน (ร้อยละ 17.70) 3) เสมียน เจ้าหน้าที่ จำนวน 1,224 คน (ร้อยละ 17.56) 4) ช่างเทคนิคและผู้ปฏิบัติงานที่เกี่ยวข้อง จำนวน 1,002 คน (ร้อยละ 14.37) และ 5) ผู้ปฏิบัติงานในโรงงาน ผู้ควบคุมเครื่องจักรและผู้ปฏิบัติงาน จำนวน 478 คน (ร้อยละ 6.86) (ตารางที่ 32 (ภาคผนวก))

หากศึกษาในด้านอุตสาหกรรมพบว่า อุตสาหกรรมที่มีตำแหน่งงานว่างสูงสุด 5 อันดับแรกในไตรมาส 1 ปี 2567 คือ 1) การขายส่ง ขายปลีก การซ่อมแซมยานยนต์ จำนวน 13,706 อัตรา (ร้อยละ 27.92) 2) การผลิต จำนวน 11,929 อัตรา (ร้อยละ 24.30) 3) กิจกรรมวิชาชีพวิทย์และวิชาการ จำนวน 6,499 อัตรา (ร้อยละ 13.24) 4) โรงแรมและภัตตาคาร จำนวน 3,943 อัตรา (ร้อยละ 8.03) และ 5) กิจการทางการเงินและการประกันภัย จำนวน 2,727 อัตรา (ร้อยละ 5.55) สำหรับการบรรจุงาน พบว่าอุตสาหกรรมที่มีการบรรจุงานสูงสุด 5 อันดับแรกคือ 1) การผลิต จำนวน 2,175 คน (ร้อยละ 31.20) 2) การขายส่ง การขายปลีก การซ่อมแซมยานยนต์ จำนวน 1,848 คน (ร้อยละ 26.51) 3) กิจกรรมวิชาชีพวิทย์และวิชาการ จำนวน 795 คน (ร้อยละ 11.40)



4) กิจกรรมโรงแรม และอาหาร จำนวน 497 คน (ร้อยละ 7.13) และ 5) การขนส่งที่เก็บสินค้า จำนวน 434 คน (ร้อยละ 6.22) (แผนภูมิที่ 27)

**แผนภูมิที่ 27** ตำแหน่งงานว่าง/ผู้สมัครงาน/การบรรจุงาน กรุงเทพมหานคร จำแนกตามประเภทอุตสาหกรรม ไตรมาส 1 ปี 2567

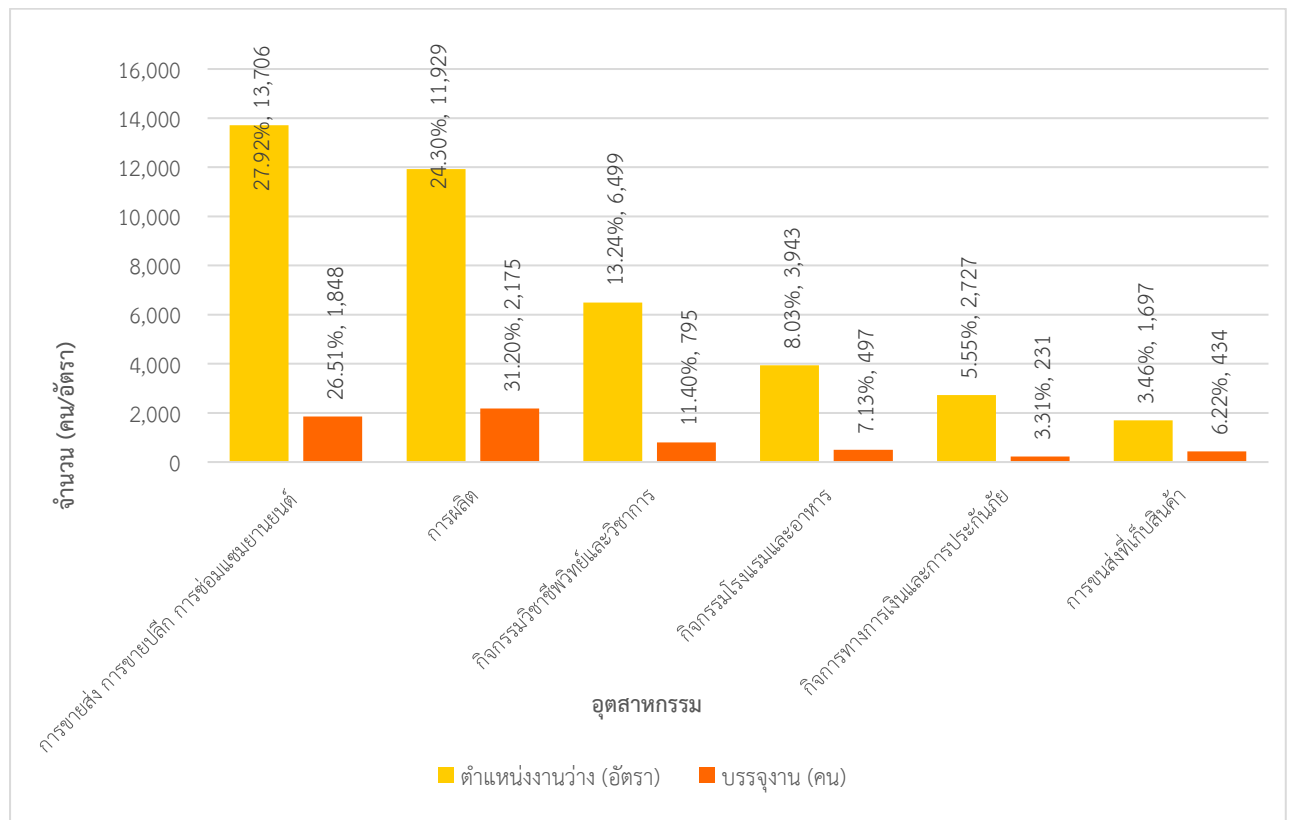

ที่มา : กรมการจัดหางาน

## 2.2 แรงงานต่างด้าว

**2.2.1 คนต่างด้าวที่ได้รับอนุญาตทำงานคงเหลือตาม พรก. การบริหารจัดการการทำงานของคนต่างด้าว พ.ศ. 2560 และฉบับที่ 2 พ.ศ. 2561**

จำนวนคนต่างด้าวที่ได้รับอนุญาตทำงานคงเหลือจำนวน 778,237 คน จำแนกเป็นกลุ่มต่าง ๆ ดังนี้

- 1. คนต่างด้าวตลอดชีพ** ได้แก่ คนต่างด้าวที่ได้รับอนุญาตให้อยู่ในราชอาณาจักรและทำงานตามประกาศของคณะปฏิวัติ ฉบับที่ 322 ลงวันที่ 13 ธันวาคม 2515 จำนวน 1 คน
- 2. คนต่างด้าวมาตรา 59 ประเภททั่วไป** ได้แก่ คนต่างด้าวที่มีถิ่นที่อยู่ในราชอาณาจักร หรือได้รับอนุญาตให้เข้ามาในราชอาณาจักรเป็นการชั่วคราวตามกฎหมายว่าด้วยคนเข้าเมืองโดยมิใช่ได้รับอนุญาตให้เข้ามาในฐานะนักท่องเที่ยว หรือผู้เดินทางผ่าน และไม่มีลักษณะต้องห้ามตามที่กำหนดในกฎกระทรวง จำนวน 59,285 คน
- 3. คนต่างด้าวมาตรา 59 นำเข้าตาม MOU** ได้แก่ คนต่างด้าวสัญชาติเมียนมา ลาว และกัมพูชาที่เข้ามาทำงานตามความตกลงระหว่างรัฐบาลไทย กับ รัฐบาลประเทศต้นทาง จำนวน 153,876 คน
- 4. คนต่างด้าวมาตรา 62 ประเภทส่งเสริมการลงทุน** ได้แก่ คนต่างด้าวที่เข้ามาทำงานในราชอาณาจักรตามกฎหมายว่าด้วยการส่งเสริมการลงทุน กฎหมายปิโตรเลียม หรือกฎหมายอื่น จำนวน 35,175 คน



5. คนต่างด้าวมาตรา 63 ประเภทชนกลุ่มน้อย ได้แก่ คนต่างด้าวที่ไม่ได้รับสัญชาติไทย ตามกฎหมายว่าด้วยสัญชาติ และกระทรวงมหาดไทยได้ออกเอกสารเพื่อรอพิสูจน์สถานะยื่นขอใบอนุญาตทำงาน จำนวน 7,868 คน

6. คนต่างด้าวมาตรา 64 ได้แก่ คนต่างด้าวสัญชาติเมียนมา ลาว และกัมพูชา ที่เข้ามาทำงาน บริเวณชายแดนในลักษณะไป-กลับ หรือตามฤดูกาลในพื้นที่ความตกลงว่าด้วยการสัญจรข้ามแดนระหว่าง ราชอาณาจักรไทยกับประเทศที่ติดกับราชอาณาจักรไทย จำนวน 0 คน

7. คนต่างด้าวมาตรา 63/2 ได้แก่ แรงงานต่างด้าวสัญชาติเมียนมา ลาว กัมพูชา และเวียดนาม ที่ได้รับอนุญาตให้อยู่ในราชอาณาจักร และอนุญาตให้ทำงานเป็นการชั่วคราวตามมติ ครม. เมื่อวันที่ 7 กุมภาพันธ์ 2566 จำนวน 330,083 คน และตามมติ ครม. 3 ตุลาคม 2566 จำนวน 191,949 คน

แผนภูมิที่ 28 แรงงานต่างด้าว จำแนกตามลักษณะการเข้าเมืองและประเภทคนต่างด้าว ไตรมาส 1 ปี 2567

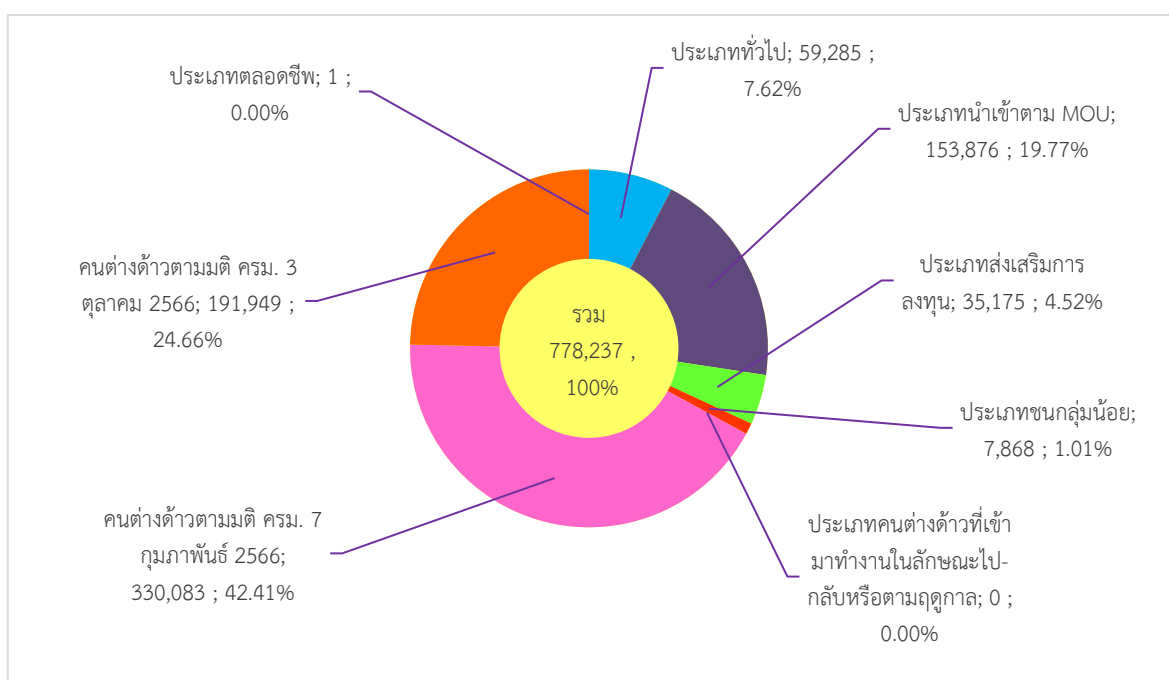

ที่มา : กรมการจัดหางาน

## 2.3 แรงงานไทยในต่างประเทศ

### 2.3.1 แรงงานไทยที่ลงทะเบียนแจ้งความประสงค์เดินทางไปทำงานต่างประเทศ

ในไตรมาส 1 ปี 2567 มีแรงงานไทยในกรุงเทพมหานคร แจ้งความประสงค์เดินทางไปทำงานต่างประเทศจำนวน 793 คน จำแนกตามระดับการศึกษา พบว่า แรงงานที่มีการศึกษาระดับปริญญาตรีขึ้นไปมีความประสงค์เดินทางไปทำงานต่างประเทศมากที่สุด จำนวน 491 คน คิดเป็นร้อยละ 61.92 ของแรงงานที่แจ้งความประสงค์ทั้งหมด รองลงมาได้แก่ ระดับมัธยมศึกษา จำนวน 191 คน (ร้อยละ 24.09) ระดับปวช. ปวท. ปวส. อนุปริญญา จำนวน 82 คน (ร้อยละ 10.34) และระดับปริญญาตรี ปริญญาโท ปริญญาเอก จำนวน 491 คน (ร้อยละ 61.92) ตามลำดับ



**แผนภูมิที่ 29** แรงงานไทยในกรุงเทพมหานครที่ลงทะเบียนแจ้งความประสงค์เดินทางไปทำงานต่างประเทศ ไตรมาส 1 ปี 2567

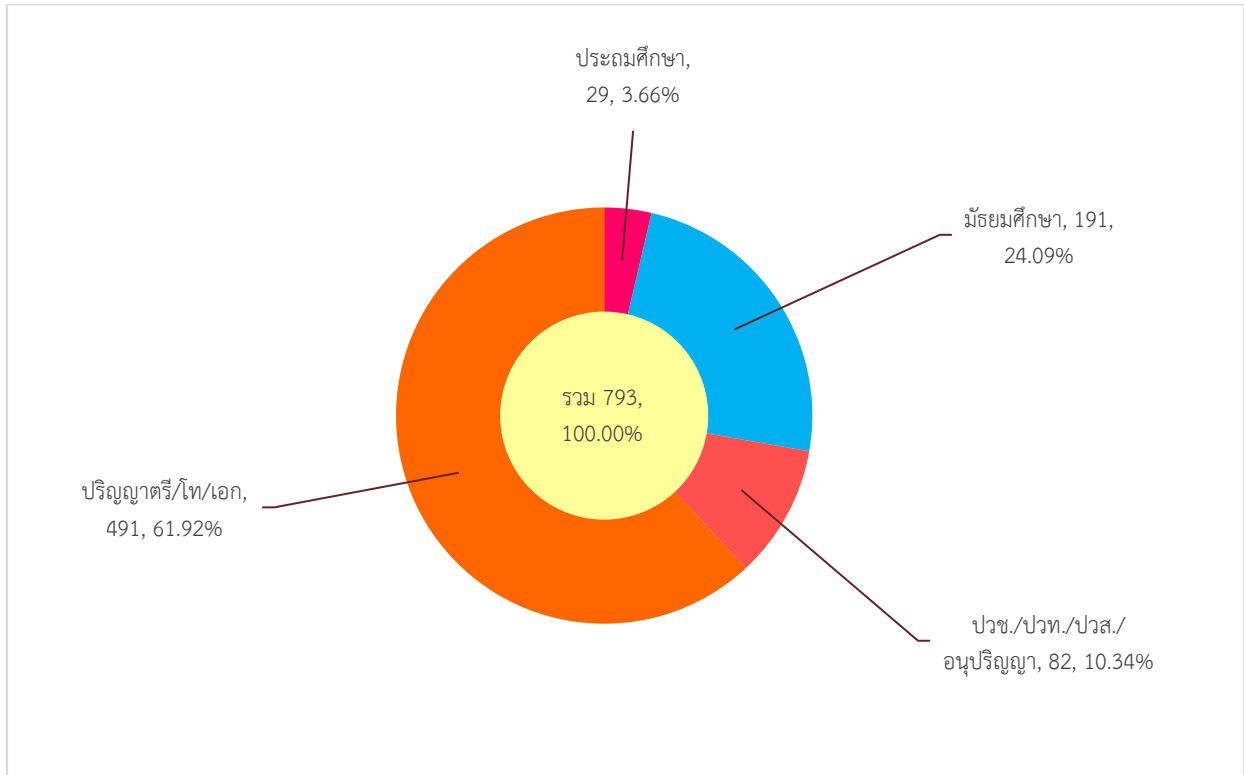

ที่มา : กรมการจัดหางาน

**2.3.2 แรงงานไทยที่ได้รับอนุมัติไปทำงานต่างประเทศ**

ในส่วนของการอนุมัติให้ไปทำงานต่างประเทศ ไตรมาส 1 ปี 2567 พบว่ามีจำนวนสะสมทั้งสิ้น 692 คน เมื่อพิจารณาตามวิธีการเดินทางพบว่าส่วนใหญ่เป็น Re-Entry คือกลับไปทำงานอีกครั้งหนึ่งโดยการต่ออายุสัญญา จำนวน 269 คน (ร้อยละ 38.87) รองลงมาคือ บริษัทจัดหางานจัดส่ง จำนวน 135 คน (ร้อยละ 19.51) เดินทางด้วยตัวเองจำนวน 96 คน (ร้อยละ 13.87) นายจ้างพาไปทำงาน จำนวน 95 คน (ร้อยละ 13.73) กรมการจัดหางานจัดส่ง จำนวน 82 คน (ร้อยละ 11.85) และนายจ้างพาไปฝึกงาน จำนวน 15 คน (ร้อยละ 2.17) (แผนภูมิที่ 30 ตารางที่ 35 (ภาคผนวก))

**แผนภูมิที่ 30** แรงงานไทยกรุงเทพมหานคร ที่ได้รับอนุมัติไปทำงานต่างประเทศ จำแนกตามวิธีการเดินทาง ไตรมาส 1 ปี 2567

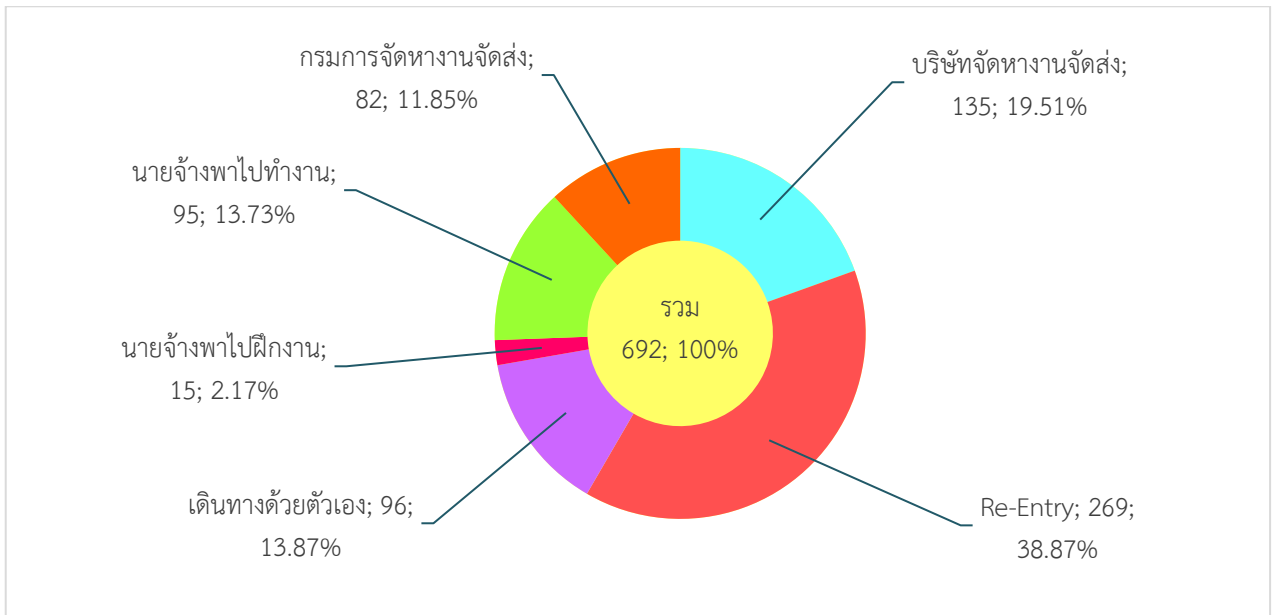

ที่มา : กรมการจัดหางาน

เมื่อพิจารณาภูมิภาคที่แรงงานไทยในกรุงเทพมหานคร ได้รับอนุมัติให้เดินทางไปทำงานพบว่า แรงงานไทยได้รับอนุมัติให้เดินทางในภูมิภาคเอเชียมากที่สุด จำนวน 491 คน (ร้อยละ 70.95) รองลงมาได้แก่ อเมริกาเหนือ จำนวน 79 คน (ร้อยละ 11.42) ยุโรป จำนวน 58 คน (ร้อยละ 8.38) ตะวันออกกลาง 48 คน (ร้อยละ 6.94) แอฟริกา จำนวน 12 คน (ร้อยละ 1.73) ออสเตรเลียและโอเชียเนีย จำนวน 3 คน (ร้อยละ 0.43) อเมริกาใต้ จำนวน 1 คน (ร้อยละ 0.14) ตามลำดับ

**แผนภูมิที่ 31** แรงงานไทยในกรุงเทพมหานคร ที่ได้รับอนุมัติเดินทางไปต่างประเทศ จำแนกตามภูมิภาคที่ไป ไตรมาส 1 ปี 2567

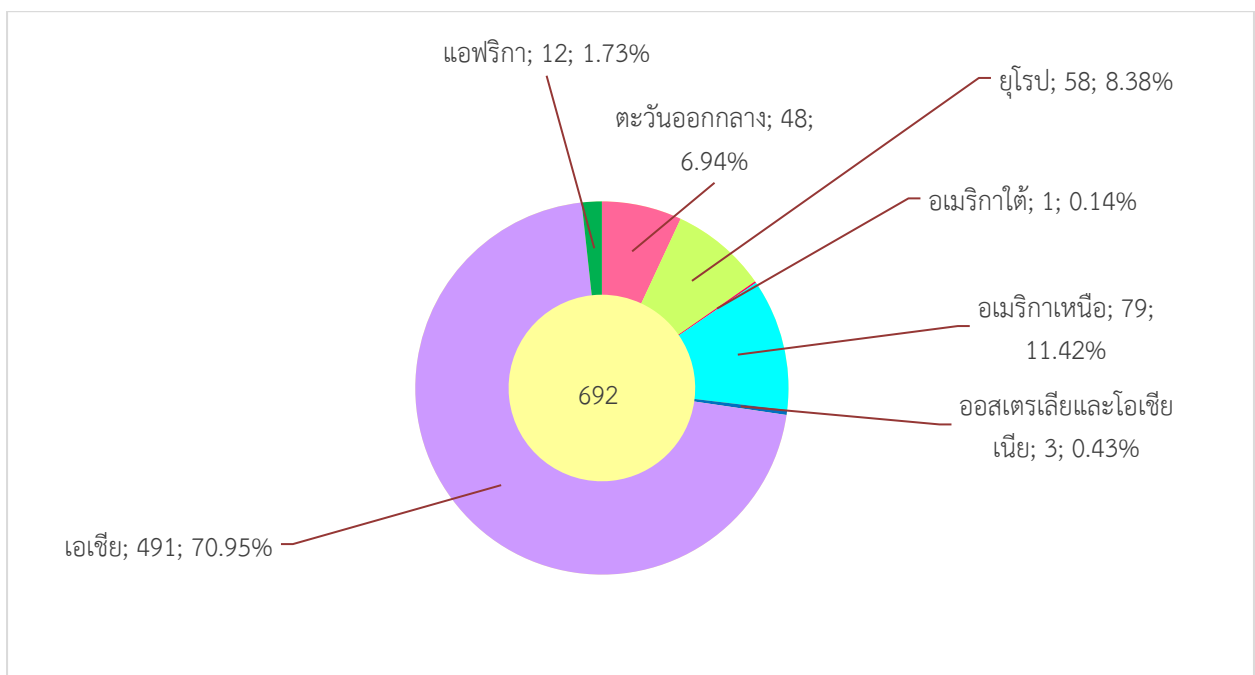

ที่มา : กรมการจัดหางาน





### 3. การพัฒนาศักยภาพแรงงาน

ในไตรมาส 1 ปี พ.ศ.2567 สถาบันพัฒนาฝีมือแรงงาน 13 กรุงเทพมหานคร ได้ดำเนินการฝึกอบรมพัฒนาผู้ใช้แรงงานในรูปแบบต่าง ๆ ได้แก่ การฝึกเตรียมเข้าทำงาน การฝึกยกระดับฝีมือแรงงาน และการทดสอบมาตรฐานฝีมือแรงงาน เพื่อเพิ่มศักยภาพฝีมือแรงงานไทยให้มีมาตรฐานฝีมือทัดเทียมประเทศต่าง ๆ ขณะเดียวกันเป็นการพัฒนาทักษะให้สอดคล้องกับความต้องการของตลาดแรงงาน โดยภาพรวมของการฝึกต่าง ๆ

สำหรับการฝึกยกระดับฝีมือแรงงาน พบว่ามีผู้เข้ารับการฝึกยกระดับฝีมือแรงงานทั้งสิ้น 476 คน พิจารณาตามกลุ่มอาชีพที่ฝึกพบว่า การฝึกยกระดับฝีมือแรงงานไม่ระบุกลุ่มอาชีพมีจำนวนมากที่สุด จำนวน 226 คน คิดเป็นร้อยละ 47.48 ของผู้เข้ารับการฝึกยกระดับฝีมือแรงงาน รองลงมา ได้แก่ ภาคบริการ จำนวน 163 คน (ร้อยละ 34.24) และช่างไฟฟ้า อิเล็กทรอนิกส์และคอมพิวเตอร์ จำนวน 47 คน (ร้อยละ 9.87) ตามลำดับ ผู้ผ่านการฝึกยกระดับฝีมือแรงงานในไตรมาสนี้ จำนวน 238 คน พบว่ากลุ่มอาชีพที่มีผู้ผ่านการฝึกยกระดับฝีมือแรงงานสูงสุด คือ ภาคบริการ จำนวน 89 คน คิดเป็นร้อยละ 37.39 ของผู้ผ่านการฝึกยกระดับฝีมือแรงงานทั้งหมด รองลงมา ได้แก่ ไม่ระบุ จำนวน 87 คน (ร้อยละ 36.55) และช่างไฟฟ้า อิเล็กทรอนิกส์และคอมพิวเตอร์ จำนวน 47 คน (ร้อยละ 19.74) ตามลำดับ (แผนภูมิที่ 32)

**แผนภูมิที่ 32** การฝึกยกระดับฝีมือแรงงานและผ่านการฝึกยกระดับฝีมือแรงงานในกรุงเทพมหานคร จำแนกตามกลุ่มอาชีพ ไตรมาส 1 ปี 2567

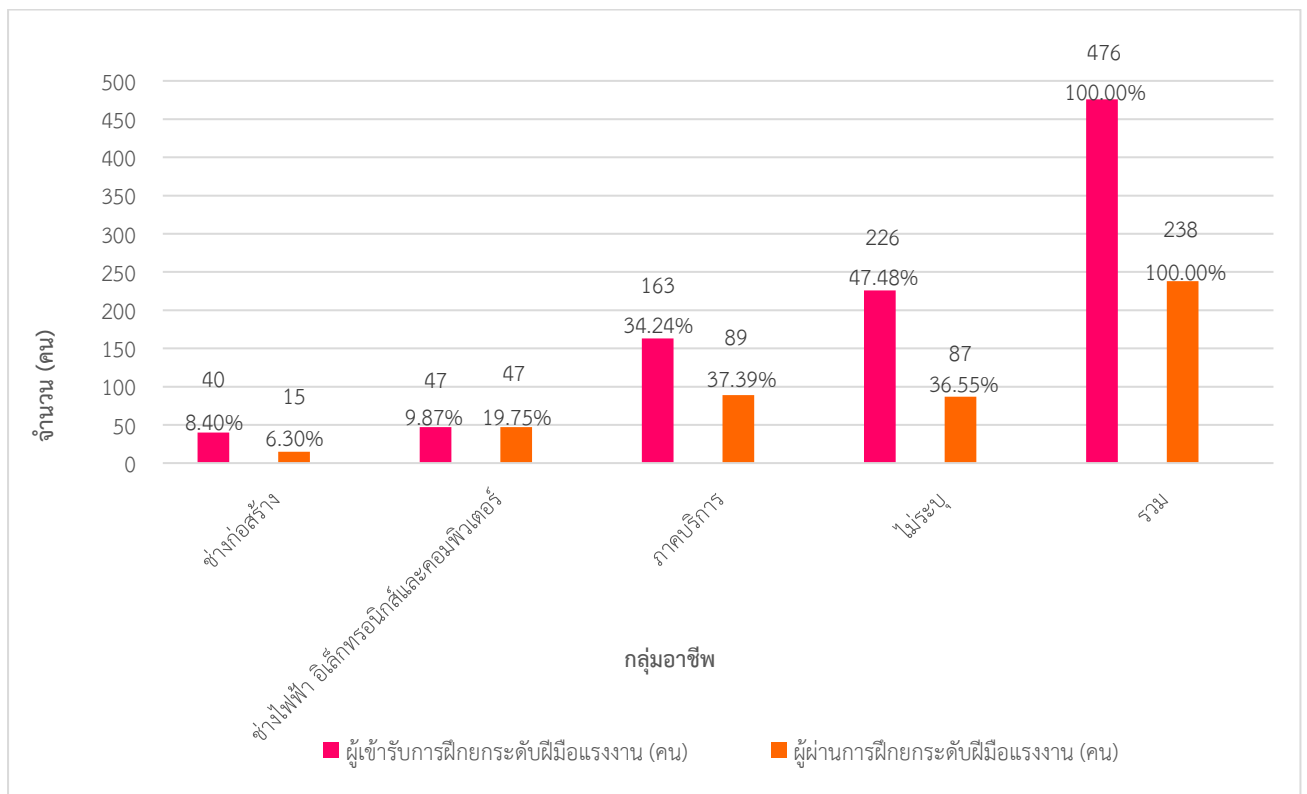

ที่มา : ระบบวิเคราะห์ข้อมูลขนาดใหญ่ด้านแรงงาน (Labour Big Data Analytics)

ส่วนการทดสอบมาตรฐานฝีมือแรงงาน ซึ่งพบว่า มีผู้เข้ารับการทดสอบมาตรฐานฝีมือแรงงาน จำนวน 1,524 คน กลุ่มอาชีพที่มีการทดสอบมากที่สุด คือ ช่างไฟฟ้า อิเล็กทรอนิกส์ คอมพิวเตอร์ จำนวน 716 คน คิดเป็นร้อยละ 46.98 ของจำนวนผู้เข้ารับการทดสอบทั้งหมด รองลงมา ได้แก่ ภาคบริการ จำนวน 621 คน (ร้อยละ 40.75) ผู้ผ่านการทดสอบมาตรฐานฝีมือแรงงาน จำนวน 679 คน กลุ่มอาชีพที่ผ่านการทดสอบมาตรฐานฝีมือแรงงานสูงสุด คือ ช่างไฟฟ้า อิเล็กทรอนิกส์ คอมพิวเตอร์ จำนวน 279 คน คิดเป็นร้อยละ 41.09 ของจำนวนผู้ผ่านการทดสอบมาตรฐานฝีมือแรงงาน รองลงมา ได้แก่ ภาคบริการ จำนวน 219 คน (ร้อยละ 32.25) (แผนภูมิที่ 33)

แผนภูมิที่ 33 การทดสอบมาตรฐานฝีมือแรงงานและผ่านการทดสอบมาตรฐานฝีมือแรงงานในกรุงเทพมหานคร จำแนกตามกลุ่มอาชีพ ไตรมาส 1 ปี 2567

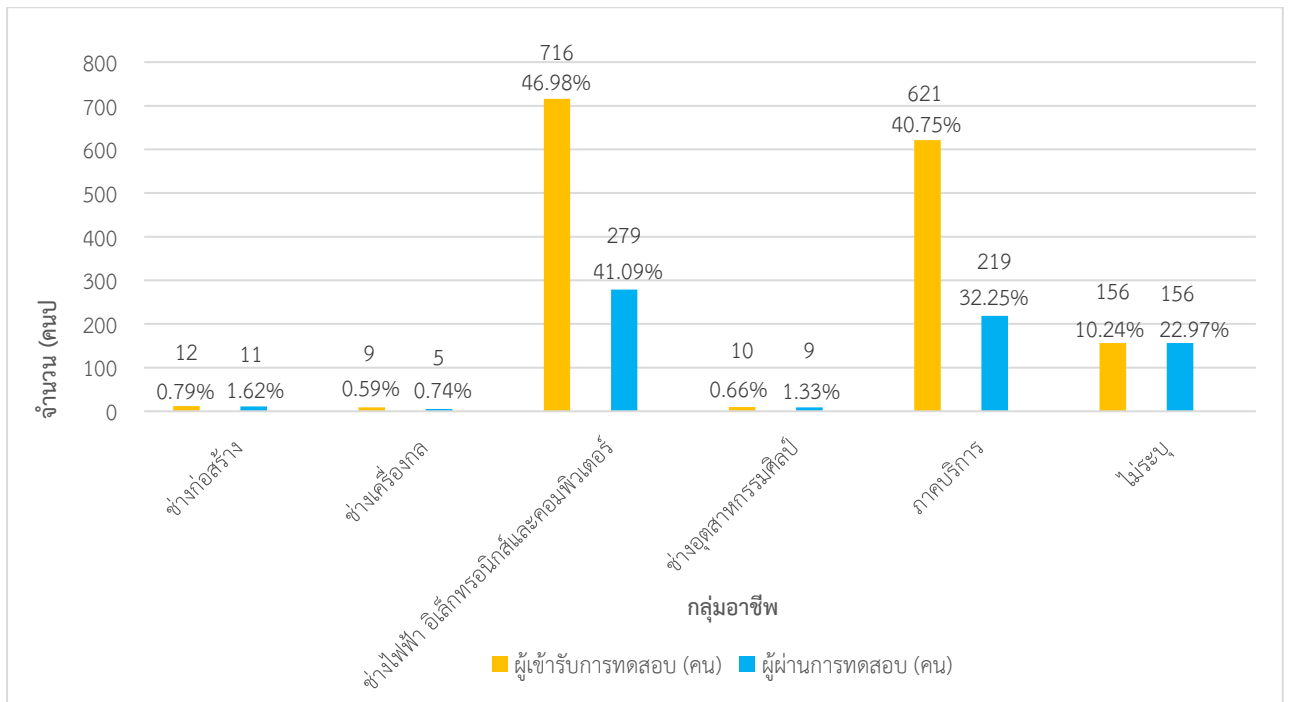

ที่มา : ระบบวิเคราะห์ข้อมูลขนาดใหญ่ด้านแรงงาน (Labour Big Data Analytics)

## 4. การคุ้มครองแรงงานและสวัสดิการ

### 4.1 การตรวจแรงงาน

กระทรวงแรงงานนอกจากจะมีภารกิจด้านการส่งเสริมการมีงานทำ การพัฒนาฝีมือแรงงานเพื่อยกระดับฝีมือให้เป็นที่ยอมรับของตลาดแรงงาน และทัดเทียมมาตรฐานสากลแล้ว อีกภารกิจหนึ่งที่เกิดขึ้นต่อเนื่องภายหลังการส่งเสริมให้คนมีงานทำแล้วคือ ภารกิจด้านการคุ้มครองลูกจ้าง ให้ได้รับความเป็นธรรมในการทำงาน โดยกรมสวัสดิการและคุ้มครองแรงงาน เป็นหน่วยงานที่มีบทบาทในการคุ้มครองผู้ใช้แรงงานให้ได้รับความเป็นธรรมจากการทำงาน ภายใต้พระราชบัญญัติคุ้มครองแรงงานเพื่อไม่ให้ถูกเอารัดเอาเปรียบจากนายจ้างโดยมีจุดมุ่งหมายสูงสุด คือ ให้มีคุณภาพชีวิตที่ดีขึ้น ขณะเดียวกันในอีกด้านหนึ่งก็ต้องผดุงไว้ซึ่งความยุติธรรมกับฝ่ายนายจ้าง กล่าวคือ ไม่เอนเอียงไปด้านใดด้านหนึ่ง ทั้งนี้ มาตรการที่จะช่วยให้ผู้ใช้แรงงานได้รับรายได้และสวัสดิการที่เป็นธรรมเพียงพอต่อการดำรงชีวิต รวมถึงได้รับการคุ้มครองแรงงานให้มีคุณภาพชีวิตที่ดีขึ้นได้คือการตรวจสอบสถานประกอบการ



เพื่อให้แน่ใจว่าผู้ใช้แรงงานได้รับการปฏิบัติและดูแลตามกฎหมาย ขณะเดียวกันจะเป็นมาตรการในการกระตุ้นให้สถานประกอบการเอาใจใส่ดูแลลูกจ้างของตนให้มากขึ้นอีกด้วย

สำหรับในไตรมาส 1 ปี 2567 กรมสวัสดิการและคุ้มครองแรงงาน ได้ดำเนินการตรวจสอบสถานประกอบการทั้งสิ้นจำนวน 2,091 แห่ง มีลูกจ้างที่ผ่านการตรวจหรือได้รับการคุ้มครองรวม จำนวน 58,412 คน จำแนกเป็นชาย จำนวน 29,123 คน (ร้อยละ 49.86) หญิง จำนวน 29,236 คน (ร้อยละ 50.05) และเด็ก จำนวน 53 คน (ร้อยละ 0.09) ซึ่งสถานประกอบการที่ตรวจสอบส่วนใหญ่เป็นสถานประกอบการขนาด 20 – 49 คน จำนวน 705 แห่ง รองลงมา คือสถานประกอบการขนาด 10 – 19 คน จำนวน 593 แห่ง ผลการตรวจพบว่าสถานประกอบการส่วนใหญ่จำนวน 1,974 แห่ง (ร้อยละ 94.40) ปฏิบัติถูกต้องตามกฎหมาย ขณะที่สถานประกอบการที่ปฏิบัติไม่ถูกต้องตามกฎหมาย จำนวน 117 แห่ง (ร้อยละ 5.60) (ตารางที่ 37 (ภาคผนวก))

เมื่อพิจารณาเปรียบเทียบอัตราการปฏิบัติไม่ถูกต้องตามกฎหมายคุ้มครองแรงงานจำแนกตามขนาดสถานประกอบการ พบว่า สถานประกอบการ ขนาด 50 –99 คน มีอัตราการปฏิบัติไม่ถูกต้องสูงสุดที่ร้อยละ 9.23 ของจำนวนสถานประกอบการที่ผ่านการตรวจคุ้มครองแรงงาน รองลงมา ได้แก่ ขนาด 100 - 299 คน ร้อยละ 9.09 ขนาด 20 - 49 คน ร้อยละ 8.23 ขนาด 10 – 19 คน ร้อยละ 4.55 และขนาด 5 - 9 คน ร้อยละ 2.38 ตามลำดับ (ตารางที่ 37 (ภาคผนวก))

สำหรับสถานประกอบการที่ปฏิบัติไม่ถูกต้องตามกฎหมายคุ้มครองแรงงาน จำนวน 117 แห่ง ซึ่งมีบางแห่งมีเรื่องที่ไม่ถูกต้องหลายเรื่อง โดยพบว่าเรื่องที่สถานประกอบการปฏิบัติไม่ถูกต้องมีทั้งสิ้น 11 เรื่อง โดยเรื่องที่ไม่ถูกต้องมากที่สุด คือ การจัดทำข้อบังคับ คณะกรรมการสวัสดิการ สิทธิการลาคลอด ทะเบียนลูกจ้าง และวันหยุดตามประเพณี ตามลำดับ ทั้งนี้ พบว่าอุตสาหกรรมมีเรื่องที่ไม่ถูกต้องตามกฎหมายคุ้มครองแรงงาน ได้แก่ 1) การขายส่งและการขายปลีก การซ่อมยานยนต์และจักรยานยนต์ 2) ที่พักแรมและบริการด้านอาหาร 3) กิจกรรมเกี่ยวกับอาหารมหรหัตถ์ 4) การศึกษา และ 5) กิจกรรมการบริการด้านอื่น ๆ (ตารางที่ 38 (ภาคผนวก))

เมื่อกรมสวัสดิการและคุ้มครองแรงงาน ตรวจพบว่า สถานประกอบการไม่ปฏิบัติตามกฎหมายคุ้มครองแรงงาน จะมีการดำเนินการเพื่อให้สถานประกอบการนั้นปฏิบัติให้ถูกต้องตามกฎหมายแรงงาน เพื่อให้เกิดความเป็นธรรมแก่ลูกจ้าง ได้แก่ การแนะนำให้ปฏิบัติในสิ่งที่ถูกต้อง การออกหนังสือเชิญพบ การออกคำสั่งให้ดำเนินการ การเปรียบเทียบปรับ หรือการส่งเรื่องดำเนินคดี ทั้งนี้ การจะดำเนินการในลักษณะใดจะพิจารณาตามความรุนแรงของปัญหา จากตัวเลขข้างต้นพบว่าสถานประกอบการที่ปฏิบัติไม่ถูกต้องตามกฎหมาย 117 แห่ง และอัตราการปฏิบัติไม่ถูกต้องตามกฎหมายคุ้มครองแรงงานของสถานประกอบการกิจการ ร้อยละ 5.60 ส่วนใหญ่การดำเนินการของเจ้าหน้าที่เป็นเรื่องการจัดทำข้อบังคับ สำหรับสถานประกอบการที่ปฏิบัติไม่ถูกต้องตามกฎหมายคุ้มครองแรงงานส่วนใหญ่การดำเนินการของเจ้าหน้าที่จึงเป็นไปในทางออกคำสั่งให้ดำเนินการแก่เจ้าของสถานประกอบการเพื่อปฏิบัติให้ถูกต้องตามกฎหมายต่อไป โดยออกคำสั่งให้ดำเนินการ จำนวน 116 แห่ง และส่งเรื่องดำเนินคดี จำนวน 1 แห่ง (แผนภูมิที่ 34)

**แผนภูมิที่ 34** การดำเนินการของเจ้าหน้าที่สำหรับสถานประกอบการที่ปฏิบัติไม่ถูกต้องตามกฎหมายกรุงเทพมหานคร ไตรมาส 1 ปี 2567

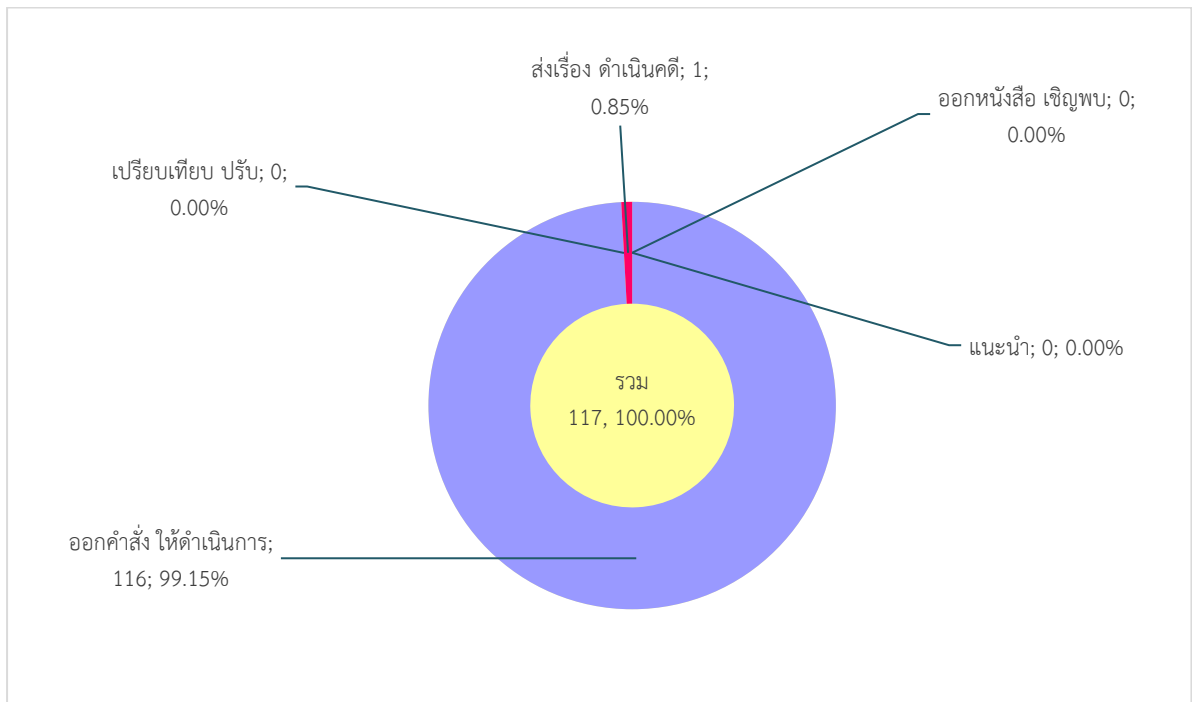

ที่มา : กรมสวัสดิการและคุ้มครองแรงงาน

**4.2 การตรวจความปลอดภัยในการทำงาน**

สำหรับการตรวจความปลอดภัยในการทำงาน ซึ่งเป็นเครื่องมือในการคุ้มครองดูแลความปลอดภัยอาชีวอนามัย และสภาพแวดล้อมในการทำงานของลูกจ้าง นอกจากนี้การตรวจความปลอดภัยในการทำงานยังเป็นอีกมาตรการหนึ่ง ที่ดำเนินการเพื่อกระตุ้นส่งเสริมให้เจ้าของสถานประกอบการเห็นความสำคัญ และตระหนักถึงเรื่องความปลอดภัยในการทำงาน เพราะหากการทำงานมีความปลอดภัยย่อมส่งผลถึงคุณภาพชีวิตที่ดี ของผู้ใช้แรงงานตามมา เมื่อคนงานมีคุณภาพชีวิตที่ดี จะทำงานอย่างมีความสุขและจะส่งผลต่อผลผลิตที่เพิ่มสูงขึ้นของสถานประกอบการ อันนำไปสู่ผลกำไรตามมานั่นเอง ในไตรมาส 1 ปี 2567 กรมสวัสดิการและคุ้มครองแรงงาน ได้ดำเนินการตรวจความปลอดภัยในสถานประกอบการทั้งสิ้น จำนวน 514 แห่ง ลูกจ้างที่ผ่านการตรวจทั้งสิ้น จำนวน 33,109 คน มีสถานประกอบการปฏิบัติไม่ถูกต้องตามกฎหมายความปลอดภัย 209 แห่ง (ร้อยละ 40.66) โดยสถานประกอบการขนาด 20 – 49 คน ผ่านการตรวจมากที่สุด จำนวน 183 แห่ง รองลงมา คือ สถานประกอบการขนาด 50 – 99 คน จำนวน 100 แห่ง เมื่อพิจารณาเปรียบเทียบอัตราการปฏิบัติไม่ถูกต้องตามกฎหมายความปลอดภัยของสถานประกอบการจำแนกตามขนาดสถานประกอบการ พบว่า สถานประกอบการขนาด 300 - 499 คน มีอัตราการปฏิบัติไม่ถูกต้องสูงสุด คิดเป็นร้อยละ 100.00 ของจำนวนสถานประกอบการที่ผ่านการตรวจความปลอดภัย รองลงมา คือ ขนาด 100 – 299 คน ร้อยละ 60.65 ขนาด 500 - 999 คน ร้อยละ 50.00 ขนาด 50 – 99 คน ร้อยละ 46.00 ขนาด 20 - 49 คน ร้อยละ 38.25 และขนาด 5 – 9 คน ร้อยละ 31.58 ตามลำดับ (ตารางที่ 39 (ภาคผนวก))

ประเภทอุตสาหกรรมที่มีการตรวจความปลอดภัยในการทำงานสูงสุดในไตรมาส 1 ปี 2567 ได้แก่ ประเภทการขายส่ง การขายปลีก การซ่อมแซมยานยนต์และรถจักรยานยนต์ จำนวน 157 แห่ง คิดเป็นร้อยละ 30.54 ของสถานประกอบการที่ตรวจทั้งหมด รองลงมาคือ ประเภทการผลิต จำนวน 137 แห่ง (ร้อยละ 26.65)



การก่อสร้าง จำนวน 63 แห่ง (ร้อยละ 12.26) ที่พักแรมและบริการด้านอาหาร จำนวน 38 แห่ง (ร้อยละ 7.39) การขนส่งและสถานที่เก็บสินค้า จำนวน 26 แห่ง (ร้อยละ 5.06) (แผนภูมิที่ 35 และตารางที่ 43 (ภาคผนวก))

**แผนภูมิที่ 35** ประเภทอุตสาหกรรมในกรุงเทพมหานครที่มีการตรวจความปลอดภัยในที่ทำงานสูงสุด (5 อันดับแรก) ไตรมาส 1 ปี 2567

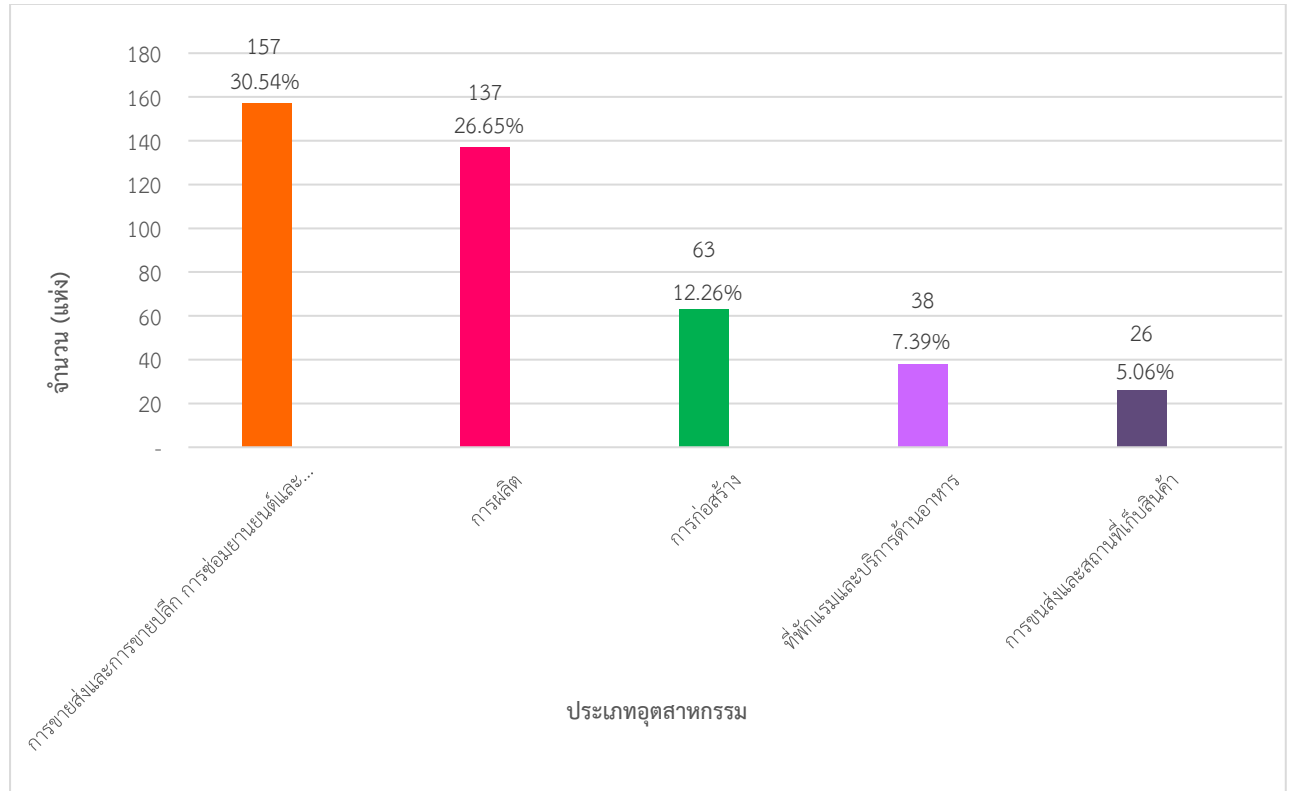

ที่มา : กรมสวัสดิการและคุ้มครองแรงงาน

ประเภทอุตสาหกรรมที่มีอัตราการปฏิบัติไม่ถูกต้องตามกฎหมายความปลอดภัยในการทำงานสูงสุดในไตรมาส 1 ปี 2567 คือ กิจกรรมเกี่ยวกับข้อหาริมทรัพย์ และกิจกรรมด้านสุขภาพและงานสังคมสงเคราะห์ มีอัตราการปฏิบัติไม่ถูกต้องเท่ากัน ร้อยละ 60.00 ของจำนวนสถานประกอบการที่ผ่านการตรวจความปลอดภัย รองลงมา คือ การผลิต ร้อยละ 51.82 กิจกรรมการบริการด้านอื่น ๆ ร้อยละ 50.00 การก่อสร้าง ร้อยละ 44.44 และ กิจกรรมการบริหารและบริการสนับสนุน ร้อยละ 37.50 ตามลำดับ (ตารางที่ 40 (ภาคผนวก))

การดำเนินการของเจ้าหน้าที่ในส่วน of สถานประกอบการที่ปฏิบัติไม่ถูกต้องตามกฎหมายความปลอดภัยในการทำงาน ประกอบไปด้วยการให้คำแนะนำในวิธีการปฏิบัติที่ถูกต้อง การออกคำสั่งให้ส่งเอกสาร เรียกพบ ปรับปรุง หรือหยุดการใช้เครื่องจักร รวมทั้งการส่งเรื่องดำเนินคดี ทั้งนี้ ในบางแห่งอาจมีการดำเนินการมากกว่า 1 กรณี สำหรับไตรมาส 1 ปี 2567 ส่วนใหญ่เจ้าหน้าที่จะดำเนินการออกคำสั่งให้มีการปรับปรุงเปลี่ยนแปลงการปฏิบัติงานให้เกิดความปลอดภัยมากยิ่งขึ้นโดยออกคำสั่งให้ปรับปรุง จำนวน 209 แห่ง (ร้อยละ 100.00) (แผนภูมิที่ 36)



**แผนภูมิที่ 36** การดำเนินการของเจ้าหน้าที่สำหรับสถานประกอบการที่ปฏิบัติไม่ถูกต้องตามกฎหมายความปลอดภัยในการทำงาน ไตรมาส 1 ปี 2567

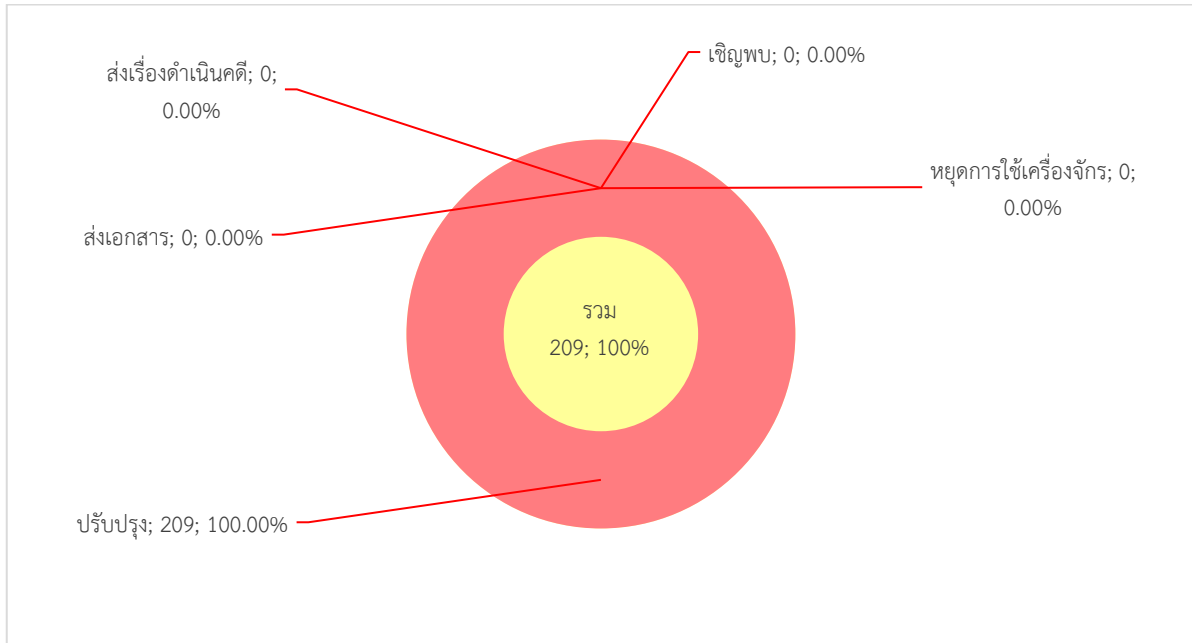

ที่มา : กรมสวัสดิการและคุ้มครองแรงงาน

### 4.3 การแรงงานสัมพันธ์

#### 4.3.1 องค์การนายจ้าง/ลูกจ้าง

นอกเหนือจากภารกิจด้านการคุ้มครองแรงงานและดูแลด้านความปลอดภัย ทั้งแก่ลูกจ้าง และนายจ้าง กระทรวงแรงงานโดยกรมสวัสดิการและคุ้มครองแรงงาน ยังมีภารกิจในการส่งเสริมและพัฒนาาระบบแรงงานสัมพันธ์ให้เหมาะสมและสอดคล้องกับเศรษฐกิจ สังคม เพื่อป้องกันความขัดแย้ง และเสริมสร้างความร่วมมือที่ดีต่อกันระหว่างนายจ้าง ลูกจ้าง และผู้มีส่วนเกี่ยวข้อง โดยมีเป้าหมายหลักเพื่อสร้างสันติสุขในวงการแรงงาน ให้นายจ้างและลูกจ้างมีทัศนคติที่ดีต่อกันในการทำงาน เพราะหากนายจ้าง ลูกจ้างมีความเข้าใจกันเป็นอย่างดีย่อมไม่เกิดปัญหาขัดแย้งขึ้น เมื่อปัญหาข้อขัดแย้งไม่มีพลังในการขับเคลื่อนงานหรือทีมงานก็จะดีนำไปสู่การเพิ่มผลผลิตหรือเพิ่มผลิตภาพในการปฏิบัติงาน ลูกจ้างหรือผู้ใช้แรงงานมีความสุขในการทำงานคุณภาพชีวิตย่อมดีขึ้น ขณะเดียวกันนายจ้างก็มีความสุขเนื่องจากมีผลผลิตเพิ่มขึ้นเป็นผลกำไรตามมา ทั้งนี้ ในกลุ่มของนายจ้างและลูกจ้างจะมีการตั้งองค์การเพื่อทำหน้าที่เป็นตัวแทนตนเอง โดยเมื่อพิจารณาในส่วนองค์การนายจ้าง ไตรมาส 1 ปี 2567 พบว่า มีองค์การนายจ้างรวม จำนวน 163 แห่ง จำแนกเป็น สมาคมนายจ้าง จำนวน 145 แห่ง สหพันธ์นายจ้าง จำนวน 1 แห่ง และสภาองค์การนายจ้าง จำนวน 17 แห่ง (แผนภูมิที่ 37) ในส่วนจำนวนองค์การลูกจ้าง ไตรมาส 1 ปี 2567 มีจำนวน 310 แห่ง ดังนี้ สหภาพแรงงานรัฐวิสาหกิจ จำนวน 45 แห่ง สหภาพแรงงานในกิจการเอกชน จำนวน 244 แห่ง สหพันธ์แรงงานรัฐวิสาหกิจ จำนวน 1 แห่ง สหพันธ์แรงงาน จำนวน 7 แห่ง และสภาองค์กรลูกจ้าง จำนวน 13 แห่ง (แผนภูมิที่ 38 และตารางที่ 41 (ภาคผนวก))

แผนภูมิที่ 37 องค์การนายจ้างกรุงเทพมหานคร ไตรมาส 1 ปี 2567

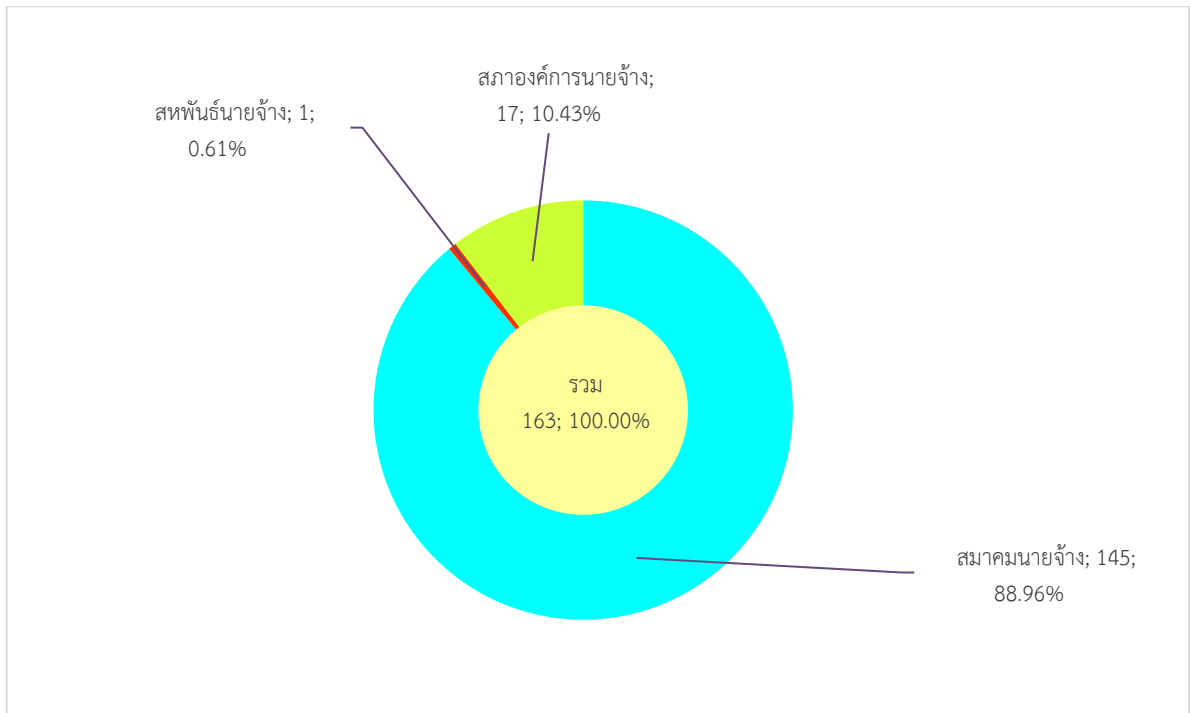

ที่มา : กรมสวัสดิการและคุ้มครองแรงงาน

แผนภูมิที่ 38 องค์การลูกจ้างกรุงเทพมหานคร ไตรมาส 1 ปี 2567

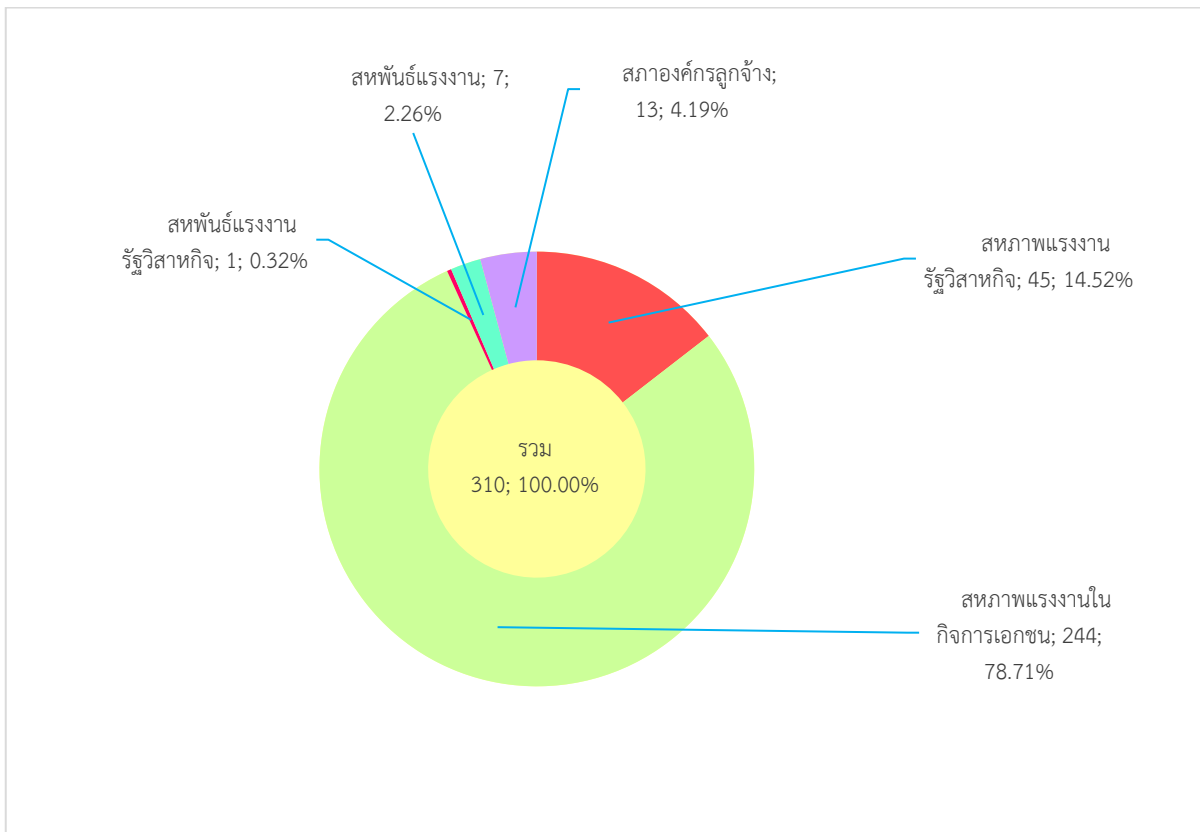

ที่มา : กรมสวัสดิการและคุ้มครองแรงงาน





#### 4.3.2 ข้อเรียกร้อง/ข้อพิพาท/ข้อขัดแย้ง ในกรุงเทพมหานคร ไตรมาส 1 ปี 2567

สำหรับการเกิดข้อเรียกร้อง/ข้อพิพาทแรงงานและข้อขัดแย้งในรอบไตรมาส 1 ปี 2567 พบว่ามีการแจ้งข้อเรียกร้อง จำนวน 7 แห่ง ลูกจ้างที่เกี่ยวข้อง จำนวน 21,152 คน มีการยุติข้อเรียกร้อง จำนวน 5 แห่ง ลูกจ้างที่เกี่ยวข้อง 20,132 คน เป็นการยุติข้อเรียกร้องโดยตกลงกันเอง และข้อเรียกร้องที่ยังไม่ยุติ จำนวน 2 แห่ง ลูกจ้างที่เกี่ยวข้อง จำนวน 1,020 คน ทั้งนี้ การเกิดข้อขัดแย้ง จำนวน 1 ครั้ง ในสถานประกอบการ จำนวน 1 แห่ง มีลูกจ้างที่เกี่ยวข้อง จำนวน 1,684 คน โดยข้อขัดแย้งดังกล่าวสามารถยุติได้โดยการตกลงกันเอง (ตารางที่ 42 (ภาคผนวก))

#### 4.3.3 สถานประกอบการที่เลิกกิจการและเลิกจ้าง

ประเภทกิจการที่มีการเลิกจ้างสูงสุด 5 อันดับแรกเรียงลำดับได้ดังนี้ 1) การขายส่งและการขายปลีก การซ่อมยานยนต์และจักรยานยนต์ จำนวน 169 แห่ง ลูกจ้างที่ถูกเลิกจ้าง จำนวน 192 คน 2) กิจกรรมการบริหารและบริการสนับสนุน จำนวน 54 แห่ง ลูกจ้างที่ถูกเลิกจ้าง จำนวน 59 คน 3) ข้อมูลข่าวสารและการสื่อสาร จำนวน 49 แห่ง ลูกจ้างที่ถูกเลิกจ้าง จำนวน 62 คน 4) การผลิต จำนวน 48 แห่ง ลูกจ้างที่ถูกเลิกจ้าง จำนวน 83 คน และ 5) ที่พักแรมและบริการด้านอาหาร จำนวน 45 แห่ง ลูกจ้างที่ถูกเลิกจ้าง จำนวน 59 คน (แผนภูมิที่ 39)

**แผนภูมิที่ 39** สถานประกอบการที่เลิกกิจการ และลูกจ้างที่ถูกเลิกจ้างในกรุงเทพมหานคร จำแนกตามประเภทอุตสาหกรรม ไตรมาส 1 ปี 2567

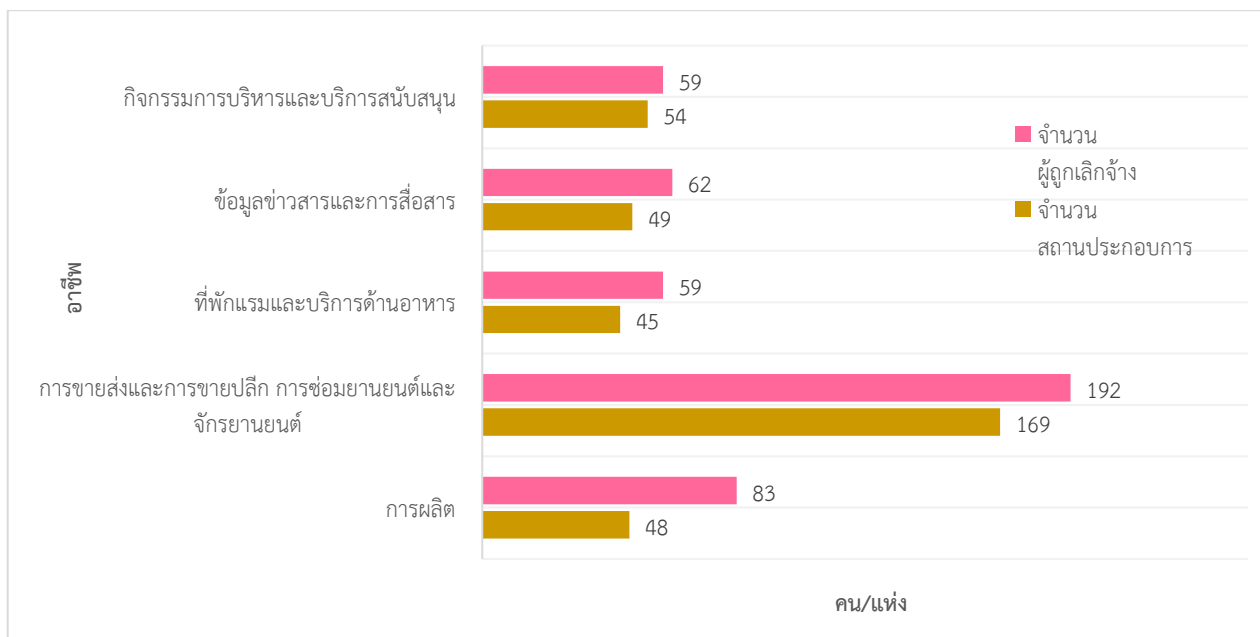

ที่มา : กรมสวัสดิการและคุ้มครองแรงงาน

#### 4.4 สวัสดิการแรงงาน

กิจกรรมที่ช่วยสนับสนุนส่งเสริมให้ผู้ใช้แรงงานมีคุณภาพชีวิตที่ดีขึ้นนอกเหนือจากการตรวจสถานประกอบการเพื่อให้การคุ้มครองผู้ใช้แรงงานตามที่ได้กล่าวมาแล้ว กรมสวัสดิการและคุ้มครองแรงงาน ยังมีการส่งเสริมการจัดสวัสดิการแรงงานในสถานประกอบการ โดยในไตรมาส 1 ปี 2567 ได้ดำเนินการส่งเสริมให้สถานประกอบการจัดสวัสดิการในรูปแบบต่าง ๆ แก่ลูกจ้างหรือผู้ใช้แรงงาน ดังนี้ 1) ส่งเสริมการให้บริการด้านสวัสดิการแรงงานนอกเหนือจากที่กฎหมายกำหนด จำนวน 2,119 แห่ง ลูกจ้างที่ได้รับการส่งเสริม จำนวน 110,198 คน 2) มีการให้บริการเงินกู้กองทุนเพื่อผู้ใช้แรงงาน จำนวน 2 แห่ง ลูกจ้างที่ได้รับการส่งเสริม จำนวน 213 คน



จำนวนเงิน 5.8 ล้านบาท สหกรณ์และลูกจ้างที่เป็นสมาชิกสหกรณ์ที่ได้รับเงินกู้ จำนวน 2 แห่ง ลูกจ้างที่ได้รับการส่งเสริม จำนวน 213 คน จำนวนเงิน 5.8 ล้านบาท (ตารางที่ 44 (ภาคผนวก))

#### 4.5 การประสบอันตราย/เจ็บป่วยในการทำงาน (กองทุนเงินทดแทน)

สำหรับการประสบอันตรายหรือเจ็บป่วยเนื่องมาจากการทำงาน ไตรมาส 1 ปี 2567 (มกราคม - มีนาคม 2567) พบว่า การประสบอันตรายหรือเจ็บป่วยเนื่องมาจากการทำงานสะสมทั้งสิ้น 5,585 คน จำแนกตามประเภทความร้ายแรง พบว่าส่วนใหญ่จะหยุดงานไม่เกิน 3 วัน มีจำนวน 4,067 คน (ร้อยละ 72.82) รองลงมาได้แก่ หยุดงานเกิน 3 วัน จำนวน 1,484 คน (ร้อยละ 26.57) และเสียชีวิต จำนวน 32 คน (ร้อยละ 0.57) ส่วนสูญเสียอวัยวะบางส่วน จำนวน 2 คน (ร้อยละ 0.04) และผู้ประสบอันตรายจนถึงทุพพลภาพ จำนวน 0 คน (ร้อยละ 0.00) (แผนภูมิที่ 40) **แผนภูมิที่ 40** ผู้ประสบอันตรายหรือเจ็บป่วยเนื่องมาจากการทำงานกรุงเทพมหานคร จำแนกตามความร้ายแรง การประสบอันตราย ไตรมาส 1 ปี 2567

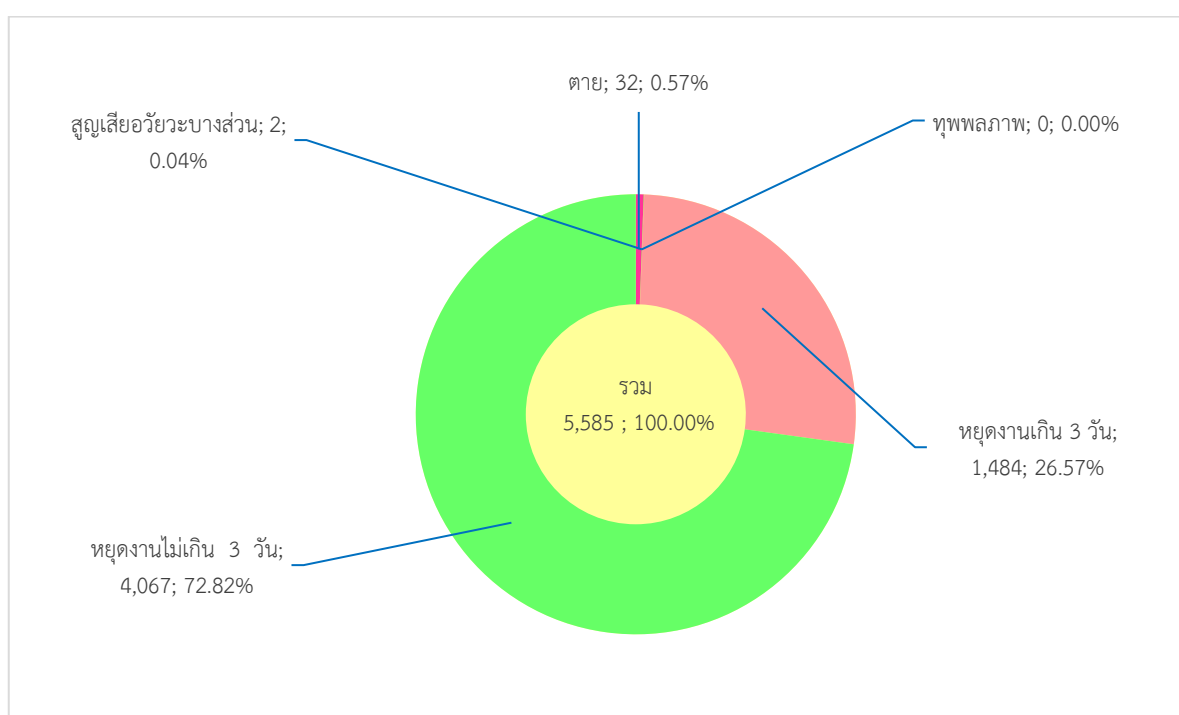

ที่มา : สำนักงานประกันสังคม

#### 5. การประกันสังคม

ภารกิจด้านการประกันสังคมเป็นอีกภารกิจที่กระทรวงแรงงาน โดยสำนักงานประกันสังคมในพื้นที่กรุงเทพมหานคร มีหน้าที่ต้องดูแลผู้ใช้แรงงาน เพื่อให้มีคุณภาพชีวิตที่ดีขึ้นและมีหลักประกันชีวิตที่มั่นคง โดยให้ความคุ้มครองผู้ประกันตน 7 กรณี 1) เจ็บป่วย 2) สงเคราะห์บุตร 3) คลอดบุตร 4) ว่างาน 5) พิการ/ทุพพลภาพ 6) เสียชีวิต 7) ชราภาพ จากข้อมูลสำนักงานประกันสังคม ณ สิ้นไตรมาส 1 ปี 2567 พบว่า ในกรุงเทพมหานคร มีสถานประกอบการในระบบประกันสังคม จำนวน 161,399 แห่ง ผู้ประกันตนทั้งสิ้น 6,276,491 คน จำแนกเป็นผู้ประกันตนมาตรา 33 จำนวน 4,119,990 คน (ร้อยละ 65.64) ผู้ประกันตนมาตรา 39 จำนวน 455,430 คน (ร้อยละ 7.26) และผู้ประกันตนมาตรา 40 จำนวน 1,701,071 คน (ร้อยละ 27.10) (แผนภูมิที่ 41 ตารางที่ 46 (ภาคผนวก))



สำหรับข้อมูลสถานพยาบาลในสังกัดประกันสังคม ในกรุงเทพมหานคร มีจำนวนสถานพยาบาลในสังกัดประกันสังคม จำนวน 49 แห่ง เป็นสถานพยาบาลของรัฐบาล จำนวน 20 แห่ง (ร้อยละ 40.82) และสถานพยาบาลเอกชน จำนวน 29 แห่ง (ร้อยละ 59.18) (แผนภูมิที่ 42)

**แผนภูมิที่ 41** ผู้ประกันตนในกรุงเทพมหานคร จำแนกตามมาตรา 33, 39 และ 40 ไตรมาส 1 ปี 2567

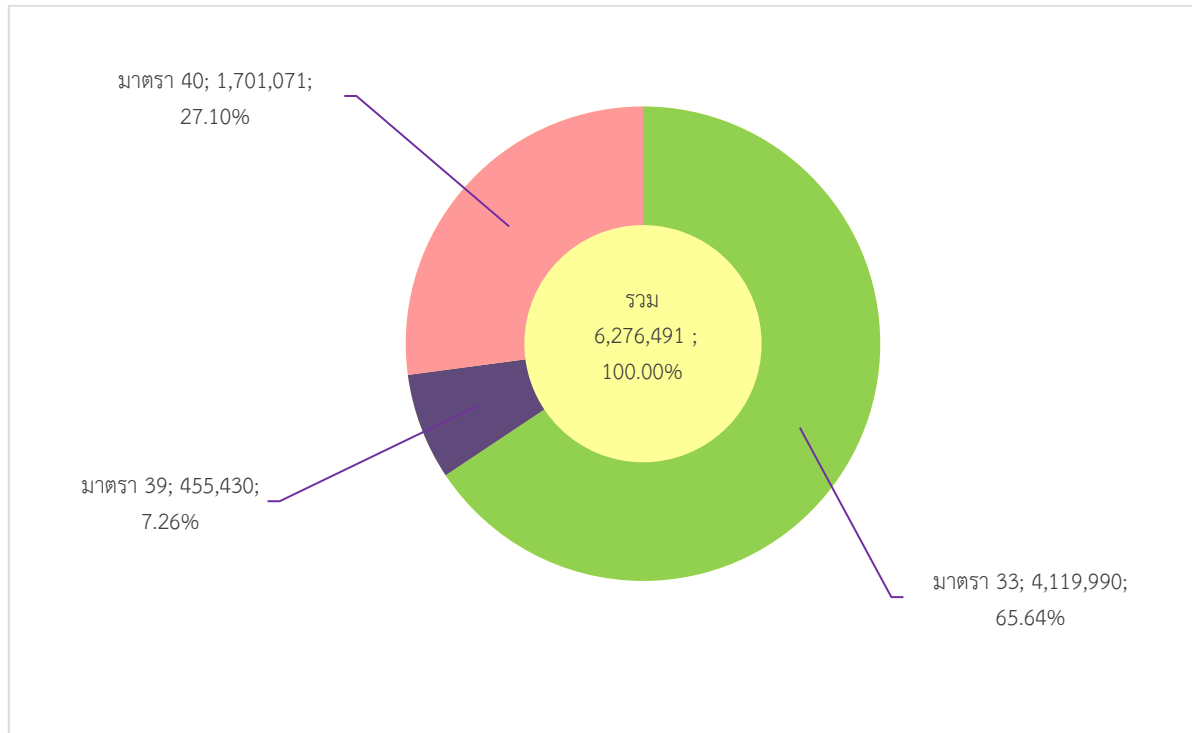

ที่มา : สำนักงานประกันสังคม

**แผนภูมิที่ 42** สถานพยาบาลในระบบประกันสังคมในกรุงเทพมหานคร ไตรมาส 1 ปี 2567

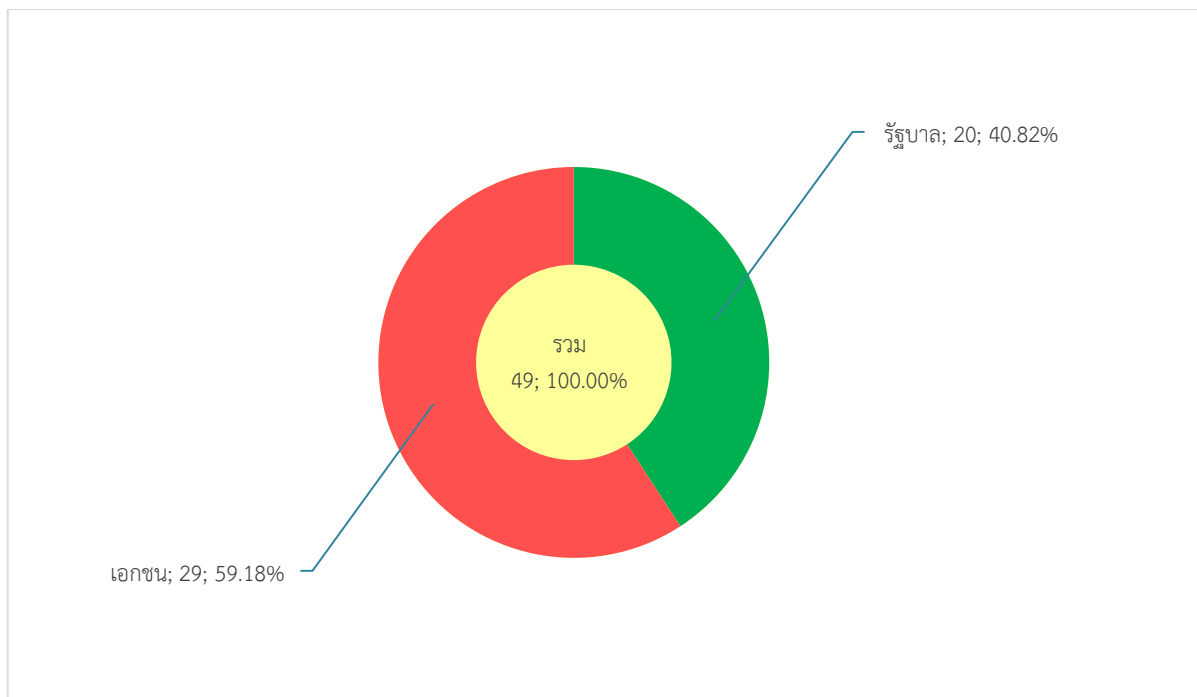

ที่มา : สำนักงานประกันสังคม



# ภาคผนวก



## ภาคผนวก

ตารางที่ 1 จำนวนประชากรจากการทะเบียน กรุงเทพมหานคร จำแนกตามเพศและช่วงอายุ ปี 2567

ช่วงอายุ	ชาย (คน)	ร้อยละ	หญิง (คน)	ร้อยละ	รวม (คน)	ร้อยละ
ยอดรวม	2,551,610	46.69	2,913,460	53.31	5,465,070	100
วัยเด็ก (0 - 14 ปี)	371,785	51.26	353,505	48.74	725,290	13.27
วัยแรงงาน (15 - 59 ปี)	1,655,129	47.60	1,822,261	52.40	3,477,390	63.63
วัยสูงอายุ (60 ปีขึ้นไป)	524,696	41.56	737,694	58.44	1,262,390	23.10

ที่มา : สำนักบริหารการทะเบียน กระทรวงมหาดไทย

## สภาพเศรษฐกิจกรุงเทพมหานคร

### 2. ผลิตภัณฑ์มวลรวมกรุงเทพมหานคร

ตารางที่ 2 ผลิตภัณฑ์มวลรวมกรุงเทพมหานคร

หน่วย : ล้านบาท

ประเภทอุตสาหกรรม	2562	2563	2564	2565
<b>ภาคการเกษตรกรรม</b>	1,303	1,190	1,183	1,256
เกษตรกรรม การป่าไม้ และการประมง	1,303	1,190	1,183	1,256
<b>นอกภาคการเกษตรกรรม</b>	3,998,410	3,741,602	3,759,781	3,893,693
<b>หมวดอุตสาหกรรม</b>	452,516	404,911	403,232	424,473
การทำเหมืองแร่ และเหมืองหิน	-	-	-	-
การผลิต	397,815	355,295	354,280	374,771
ไฟฟ้า ก๊าซ ไอน้ำ และระบบการปรับอากาศ	33,166	30,345	29,166	29,804
การจัดการน้ำ การจัดการ และการบำบัดน้ำเสีย ของเสีย และสิ่งปฏิกูล	23,019	20,848	21,309	20,606
<b>หมวดการบริการ</b>	3,558,524	3,350,022	3,370,188	3,482,647
การก่อสร้าง	74,388	77,123	81,569	73,797
การขายส่ง และการขายปลีก การซ่อมยานยนต์ และรถจักรยานยนต์	893,559	870,450	863,523	910,095
การขนส่ง และสถานที่เก็บสินค้า	313,870	251,258	250,664	256,322
ที่พักแรมและบริการด้านอาหาร	380,583	253,250	227,697	286,053
ข้อมูลข่าวสารและการสื่อสาร	460,107	464,937	496,505	533,676
กิจกรรมทางการเงินและการประกันภัย	472,236	499,992	545,696	526,739
กิจกรรมเกี่ยวกับอสังหาริมทรัพย์	114,374	114,922	117,410	107,105
กิจกรรมทางวิชาชีพ วิทยาศาสตร์ และเทคนิค	178,845	168,254	159,238	159,447
กิจกรรมการบริหารและบริการสนับสนุน	111,006	94,872	87,459	88,007
การบริหารราชการ การป้องกันประเทศ และ การประกันสังคมภาคบังคับ	295,187	303,414	305,360	305,910
การศึกษา	66,108	68,424	66,409	71,122
กิจกรรมด้านสุขภาพ และงานสังคมสงเคราะห์	66,564	70,773	73,876	77,756
ศิลปะ ความบันเทิง และนันทนาการ	75,425	61,551	62,895	62,661
กิจกรรมการบริการด้านอื่นๆ	114,061	106,208	100,461	103,045
<b>ผลิตภัณฑ์มวลรวมในประเทศ</b>	<b>3,999,343</b>	<b>3,742,439</b>	<b>3,760,608</b>	<b>3,894,585</b>
<b>GPP ต่อคน (บาท)</b>	<b>637,582</b>	<b>590,006</b>	<b>593,541</b>	<b>634,109</b>
<b>ประชากร (1,000 คน)</b>	<b>8,958</b>	<b>8,999</b>	<b>9,034</b>	<b>9,063</b>

ที่มา : สำนักงานสภาพัฒนาการเศรษฐกิจและสังคมแห่งชาติ



### 3. ดัชนีราคาผู้บริโภคกรุงเทพมหานคร

ตารางที่ 3 ดัชนีราคาผู้บริโภคกรุงเทพมหานคร และอัตราการเปลี่ยนแปลง ณ มีนาคม 2567

หมวด	สัดส่วน	เดือนมีนาคม 2567					เดือนกุมภาพันธ์ 2567			
	น้ำหนัก	ดัชนี		อัตราการเปลี่ยนแปลง			ดัชนี	อัตราการเปลี่ยนแปลง		
	Mar67	Mar67	Mar66	M/M	Y/Y	A/A	Feb67	M/M	Y/Y	A/A
ดัชนีราคาผู้บริโภค	100.00	107.99	108.06	-0.01	-0.06	-0.21	108	0.23	-0.15	-0.28
หมวดอาหารและเครื่องดื่ม	39.28	112.66	112.63	-0.15	0.03	-0.03	112.83	-0.23	-0.02	-0.05
ข้าว แป้ง และผลิตภัณฑ์จากแป้ง	1.80	102.63	99.61	-0.74	3.03	3.32	103.4	1.44	4047	3.48
เนื้อสัตว์ เป็ด ไก่ และสัตว์น้ำ	5.46	110.31	113.85	-0.93	-3.11	-4.13	111.34	-0.52	-4.45	-4.62
ไข่ และผลิตภัณฑ์นม	1.25	114.94	111.51	-0.42	3.08	3.21	115.43	-2.05	2.1	3.28
ผักและผลไม้	4.20	107.09	110.56	0.50	-3.14	-3.23	106.56	-1.45	-2.84	-3.27
- ผักสด	1.53	104.36	113.51	2.34	-8.06	-7.30	101.97	-6.19	-8.27	-6.91
- ผลไม้สด	2.34	107.6	107.03	0.07	0.53	-0.39	107.53	2.24	0.92	-0.86
เครื่องประกอบอาหาร	1.59	118.38	118.33	-0.33	0.04	0.37	118.77	-0.05	0.53	0.53
เครื่องดื่มไม่มีแอลกอฮอล์	1.72	110.38	107.89	0.56	2.31	2.11	109.76	-0.04	1.81	2.00
อาหารบริโภค-ในบ้าน	12.09	114.28	112.93	-0.11	1.2	1.34	114.41	-0.01	1.28	1.42
อาหารบริโภค - นอกบ้าน	11.17	115.48	114.98	0.00	0.43	0.61	115.48	0.03	0.68	0.70
หมวดอื่นๆที่ไม่ใช่อาหารและเครื่องดื่ม	60.72	105.23	105.36	0.07	-0.12	-0.31	105.16	0.54	-0.22	-0.42
หมวดเครื่องนุ่งห่มและรองเท้า	1.78	99.05	99.35	0.58	-0.30	-0.61	98.48	-0.39	-1.09	-0.76
หมวดเคหะสถาน	24.46	102.54	103.34	0.06	-0.77	-0.75	102.48	-0.05	-0.76	-0.74





หมวด	สัดส่วน	เดือนมีนาคม 2567					เดือนกุมภาพันธ์ 2567			
	น้ำหนัก	ดัชนี		อัตราการเปลี่ยนแปลง			ดัชนี	อัตราการเปลี่ยนแปลง		
	Mar67	Mar67	Mar66	M/M	Y/Y	A/A	Feb67	M/M	Y/Y	A/A
หมวดการตรวจรักษาและบริการส่วนบุคคล	5.69	103.79	104.24	-1.23	-0.43	0.45	105.08	0.17	0.95	0.88
หมวดพาหนะ การขนส่ง และการสื่อสาร	21.27	111.03	110.47	0.43	0.51	-0.32	110.56	1.56	-0.11	-0.72
- ค่าโดยสารสาธารณะ	3.27	109.08	108.28	0.02	0.74	0.87	109.06	0.01	0.73	0.94
- น้ำมันเชื้อเพลิง	7.40	131.69	130.26	1.17	1.10	-1.29	130.17	4.62	-0.6	-2.48
- การสื่อสาร	4.39	99.78	99.81	0.00	-0.03	-0.03	99.78	0.00	-0.03	-0.03
หมวดการบันเทิง การอ่าน และการศึกษา	6.17	101.27	100.87	-0.02	0.4	0.48	101.29	-0.03	0.47	0.53
หมวดยาสูบ และเครื่องดื่มที่มีแอลกอฮอล์	1.36	104.56	103.44	0.15	1.08	0.98	104.4	0.29	0.96	0.93
ดัชนีราคาผู้บริโภคพื้นฐาน *	75.03	105.83	105.44	-0.07	0.37	0.49	105.90	-0.01	0.49	0.55
กลุ่มอาหารสด และพลังงาน	24.97	114.96	116.52	0.15	-1.34	-2.23	114.79	0.94	-2.01	-2.67
- อาหารสด	12.71	108.45	110.33	-0.39	-1.70	-2.14	108.87	-0.70	-2.11	-2.36
- พลังงาน	12.26	122.21	123.39	0.7	-0.96	-2.33	121.36	2.73	-1.86	-3.01

ที่มา : สำนักงานนโยบายและยุทธศาสตร์การค้า กระทรวงพาณิชย์



#### 4. การจดทะเบียนนิติบุคคลตั้งใหม่

ตารางที่ 4 จำนวนการจดทะเบียนนิติบุคคล กรุงเทพมหานคร ไตรมาส 1 ปี 2567

	ไตรมาสที่ 4/2566	ไตรมาสที่ 1/2567	การเปลี่ยนแปลง (ร้อยละ)
บริษัทจำกัด	4,772	6,983	46.33
บริษัทมหาชนจำกัด	12	8	-33.33
ห้างหุ้นส่วนจำกัด	175	299	70.86
ห้างหุ้นส่วนสามัญ	2	6	200.00
รวม	4,961	7,296	47.07

ที่มา : กรมพัฒนาธุรกิจการค้า

ตารางที่ 5 เงินทุนการจดทะเบียนนิติบุคคล กรุงเทพมหานคร ไตรมาส 1 ปี 2567

	ไตรมาสที่ 4/2566	ไตรมาสที่ 1/2567	การเปลี่ยนแปลง
บริษัทจำกัด	22,863.83	20,484.12	-10.41
บริษัทมหาชนจำกัด	1,670.52	1,645.04	-1.53
ห้างหุ้นส่วนจำกัด	124.24	234.52	88.76
ห้างหุ้นส่วนสามัญ	0.67	1.27	89.55
รวม	24,659.26	22,364.95	-9.30

ที่มา : กรมพัฒนาธุรกิจการค้า



## 5. การจดทะเบียนโรงงาน

ตารางที่ 6 การจดทะเบียนโรงงานอุตสาหกรรมที่ประกอบกิจการใหม่ของกรุงเทพมหานคร ไตรมาส 1 ปี 2567

เดือน/ปี	ประเภทกิจการ	จดทะเบียน			เลิกกิจการ จำนวน (โรง)
		จำนวน (โรง)	เงินทุน (ล้านบาท)	คนงาน (คน)	
มกราคม 2567	โรงงานผลิตภาชนะบรรจุจาก กระดาษทุกชนิดหรือแผ่นกระดาษ ไฟเบอร์ (Fibreboard)	1	45.08	63	1
	การซ่อมแซมยานที่ขับเคลื่อนด้วย เครื่องยนต์หรือส่วนประกอบของ ยานดังกล่าว	2	166.7	44	
กุมภาพันธ์ 2567	การทำเครื่องใช้เล็ก ๆ จากโลหะ	1	15.00	20	21
มีนาคม 2567	โรงงานประกอบกิจการเกี่ยวกับ การทำ ตัด ซอย บด หรือย่อย น้ำแข็ง	1	48.00	7	5
	การซ่อมแซมยานที่ขับเคลื่อนด้วย เครื่องยนต์หรือส่วนประกอบของ ยานดังกล่าว	1	123.50	8	
<b>รวม</b>		<b>6</b>	<b>398.28</b>	<b>142</b>	<b>27</b>

ที่มา : กรมโรงงานอุตสาหกรรม



## ดัชนีชี้วัดภาวะแรงงาน

### 1. ผลิตภาพแรงงานกรุงเทพมหานคร

ตารางที่ 7 ผลิตภาพแรงงานกรุงเทพมหานคร

	ปี 2561	ปี 2562	ปี 2563	ปี 2564	ปี 2565
GPP ณ ราคาคงที่ในจังหวัด (ล้านบาท)	3,838,230	3,999,343	3,742,439	3,760,608	3,894,585
จำนวนผู้มีงานทำในจังหวัด (คน)	5,270,986	5,246,104	5,287,678	5,180,324	5,634,878
ผลิตภาพแรงงานจังหวัด (บาท)	728,181	762,345	707,766	725,941	691,157

ที่มา : สำนักงานสภาพัฒนาการเศรษฐกิจฯ ,สำนักงานสถิติแห่งชาติ

### 2. อัตราการมีส่วนร่วมในกำลังแรงงาน

ตารางที่ 8 อัตราการมีส่วนร่วมในกำลังแรงงานของกรุงเทพมหานคร

หน่วยนับ : คน

	1/2566	2/2566	3/2566	4/2566	1/2567
ประชากรที่มีอายุ 15 ปีขึ้นไปในจังหวัด	7,868,190	7,873,722	7,878,305	7,881,661	7,879,400
กำลังแรงงานในจังหวัด	5,819,799	5,802,056	5,709,620	5,764,643	5,829,902
อัตราการมีส่วนร่วมในกำลังแรงงานของจังหวัด	73.97	73.69	72.47	73.14	73.99

ที่มา : สำนักงานสถิติแห่งชาติ

### 3. อัตราการทำงานของกรุงเทพมหานคร

ตารางที่ 9 อัตราการมีงานทำใน/นอกภาคเกษตรของกรุงเทพมหานคร

หน่วยนับ : คน

	1/2566	2/2566	3/2566	4/2566	1/2567
ประชากรที่มีอายุ 15 ปีขึ้นไปในจังหวัด	7,868,190	7,873,722	7,878,305	7,881,661	7,879,400
ผู้มีงานทำในจังหวัด	5,755,751	5,737,524	5,652,257	5,721,180	5,775,495
ผู้มีงานทำในภาคเกษตรของจังหวัด	12,720	10,057	6,943	10,388	24,079
ผู้มีงานทำนอกภาคเกษตรของจังหวัด	5,743,030	5,727,467	5,645,314	5,710,792	5,751,415
อัตราการมีงานทำของจังหวัด	73.15	72.87	71.74	72.59	73.30
อัตราการมีงานทำในภาคเกษตรของจังหวัด	0.22	0.18	0.12	0.18	0.42
อัตราการมีงานทำนอกภาคเกษตรของจังหวัด	99.78	99.82	99.88	99.82	99.58

ที่มา : สำนักงานสถิติแห่งชาติ



ตารางที่ 10 อัตราการมีงานทำในภาคอุตสาหกรรมของกรุงเทพมหานคร

หน่วยนับ : คน

	1/2566	2/2566	3/2566	4/2566	1/2567
ผู้มีงานทำในภาคอุตสาหกรรมของจังหวัด	1,311,060	1,278,249	1,255,138	1,264,689	1,280,816
1) การทำเหมืองแร่ และเหมืองหิน	1,692	1,319	1,303	1,638	1,272
2) การผลิต	913,138	908,071	882,393	859,335	860,330
3) ไฟฟ้า ก๊าซ ไอน้ำและระบบปรับอากาศ	14,415	15,398	15,065	10,920	12,665
4) การจัดหา น้ำ การจัดการและการบำบัดน้ำเสียของเสีย และสิ่งปฏิกูล	13,350	7,954	1,788	5,165	16,436
5) การก่อสร้าง	368,465	345,508	354,588	387,631	390,114
จำนวนผู้มีงานทำในจังหวัด	5,755,751	5,737,524	5,652,257	5,721,180	5,775,495
<b>อัตราการมีงานทำในอุตสาหกรรมของจังหวัด</b>	<b>22.78</b>	<b>22.28</b>	<b>22.21</b>	<b>22.11</b>	<b>22.18</b>

ที่มา : สำนักงานสถิติแห่งชาติ

4. อัตราการว่างงานของกรุงเทพมหานคร

ตารางที่ 11 อัตราการว่างงานของกรุงเทพมหานคร

หน่วยนับ : คน

	1/2566	2/2566	3/2566	4/2566	1/2567
ผู้ว่างงานจังหวัด	62,386	63,839	56,582	42,712	52,106
กำลังแรงงานในจังหวัด	5,819,799	5,802,056	5,709,620	5,764,643	5,829,902
<b>อัตราการว่างงานในจังหวัด</b>	<b>1.07</b>	<b>1.10</b>	<b>0.99</b>	<b>0.74</b>	<b>0.89</b>

ที่มา : สำนักงานสถิติแห่งชาติ



5. อัตราการเปลี่ยนแปลงของจำนวนผู้ประกันตนในระบบประกันสังคม (ม.33) อัตราการเปลี่ยนแปลงของ  
ผู้ประกันตนที่ขอรับประโยชน์ทดแทนกรณีว่างงาน และอัตราการเลิกจ้างลูกจ้างในระบบประกันสังคม

ตารางที่ 12 อัตราการเปลี่ยนแปลงของจำนวนผู้ประกันตนในระบบประกันสังคม (ม.33) อัตราการเปลี่ยนแปลงของ  
ผู้ประกันตนที่ขอรับประโยชน์ทดแทนกรณีว่างงาน และอัตราการเลิกจ้างลูกจ้างในระบบประกันสังคม

หน่วยนับ : คน

	1/2566	2/2566	3/2566	4/2566	1/2567
ผู้ประกันตน มาตรา 33 ในจังหวัด	3,995,952	4,036,916	4,097,830	4,124,718	4,119,990
ผู้ประกันตนที่ขอรับประโยชน์ทดแทนกรณีว่างงาน	68,201	75,152	68,739	59,553	85,167
ผู้ประกันตนที่ขอรับประโยชน์ทดแทนกรณีว่างงาน จากสาเหตุเลิกจ้าง	11,788	11,685	11,927	11,435	11,589
อัตราการเปลี่ยนแปลงของจำนวนผู้ประกันตนใน ระบบประกันสังคม (มาตรา 33) (YoY)	4.71	4.92	4.26	3.42	3.10
อัตราการเปลี่ยนแปลงของผู้ประกันตนที่ขอรับ ประโยชน์ทดแทนกรณีว่างงาน (YoY)	-18.17	6.37	7.55	9.59	24.88
อัตราการเลิกจ้างลูกจ้างในระบบประกันสังคม	0.29	0.29	0.29	0.28	0.28

ที่มา : สำนักงานประกันสังคม

6. อัตราการบรรจุงาน

ตารางที่ 13 อัตราการบรรจุงานของกรุงเทพมหานคร

หน่วยนับ : คน

	1/2566	2/2566	3/2566	4/2566	1/2567
ผู้ได้รับการบรรจุงาน	7,661	6,112	5,821	6,703	6,972
ผู้สมัครงานในจังหวัด	11,321	18,028	9,894	9,514	10,635
จำนวนตำแหน่งงานว่าง	67,584	47,499	17,486	32,931	49,093
อัตราการบรรจุงานต่อผู้สมัครงานจังหวัด	67.67	33.90	58.83	70.45	65.56
อัตราการบรรจุงานต่อตำแหน่งงานว่างจังหวัด	11.34	12.87	33.29	20.35	14.20

ที่มา : กรมการจัดหางาน



## 7. อัตราการจ้างงานแรงงานต่างด้าว

ตารางที่ 14 อัตราการจ้างงานแรงงานต่างด้าวในกรุงเทพมหานคร

หน่วยนับ : คน

	1/2566	2/2566	3/2566	4/2566	1/2567
ผู้มีงานทำในจังหวัด	5,755,751	5,737,524	5,652,257	5,721,180	5,775,495
แรงงานต่างด้าวทั้งหมดในจังหวัด	619,788	627,350	615,173	607,540	778,237
แรงงานต่างด้าว 4 สัญชาติ (เมียนมา ลาว กัมพูชา เวียดนาม)	538,897	541,096	526,169	514,880	675,908
อัตราการจ้างแรงงานต่างด้าวต่อจำนวนผู้มีงานทำทั้งหมด	10.77	10.93	10.88	10.62	13.47
อัตราการจ้างแรงงานต่างด้าว 4 สัญชาติ (เมียนมา ลาว กัมพูชา เวียดนาม)	9.36	9.43	9.31	9.00	11.70

ที่มา : กรมการจัดหางาน, สำนักงานสถิติแห่งชาติ

## 8. อัตราการปฏิบัติไม่ถูกต้องตามกฎหมายคุ้มครองแรงงาน/ความปลอดภัยในการทำงานของสถานประกอบกิจการ

ตารางที่ 15 อัตราการปฏิบัติไม่ถูกต้องตามกฎหมายคุ้มครองแรงงาน/ความปลอดภัยในการทำงานของสถานประกอบกิจการ

หน่วยนับ : คน

	1/2566	2/2566	3/2566	4/2566	1/2567
สถานประกอบกิจการที่ไม่ปฏิบัติตามกฎหมายคุ้มครองแรงงาน	580	623	462	232	117
สถานประกอบการที่ผ่านการตรวจคุ้มครองแรงงาน	2,146	1,836	1,780	1,352	2,091
สถานประกอบกิจการไม่ปฏิบัติตามกฎหมายความปลอดภัยในการทำงาน	232	249	139	150	209
สถานประกอบการที่ผ่านการตรวจความปลอดภัยในการทำงาน	593	501	432	389	514
อัตราการไม่ปฏิบัติตามกฎหมายคุ้มครองแรงงานของสถานประกอบกิจการ	27.03	33.93	25.96	17.16	5.60
อัตราการไม่ปฏิบัติตามกฎหมายความปลอดภัยในการทำงานของสถานประกอบกิจการ	39.12	49.70	32.18	38.56	40.66

ที่มา : กรมสวัสดิการและคุ้มครองแรงงาน



## 9. อัตราการเกิดข้อพิพาท/ข้อขัดแย้งแรงงานต่อสถานประกอบการ

ตารางที่ 16 อัตราการเกิดข้อพิพาท/ข้อขัดแย้งแรงงานต่อสถานประกอบการ 100,000 แห่ง

หน่วยนับ : คน

	1/2556	2/2566	3/2566	4/2566	1/2567
สถานประกอบการที่เกิดข้อพิพาท	1	1	-	1	-
สถานประกอบการที่เกิดข้อขัดแย้ง	3	1	-	-	1
สถานประกอบการทั้งหมดในจังหวัด	116,004	116,004	116,004	116,004	118,269
<b>อัตราการเกิดข้อพิพาทแรงงานต่อสถานประกอบการ 100,000 แห่ง</b>	<b>0.86</b>	<b>0.86</b>	<b>0.00</b>	<b>0.86</b>	<b>0.00</b>
<b>อัตราการเกิดข้อขัดแย้งต่อสถานประกอบการ 100,000 แห่ง</b>	<b>2.59</b>	<b>0.86</b>	<b>0.00</b>	<b>0.00</b>	<b>0.85</b>

ที่มา : กรมสวัสดิการและคุ้มครองแรงงาน

## 10. อัตราแรงงานที่ เป็นผู้ประกันตนในกรุงเทพมหานคร

ตารางที่ 17 อัตราแรงงานที่ เป็นผู้ประกันตนในกรุงเทพมหานคร

หน่วยนับ : คน

	1/2566	2/2566	3/2566	4/2566	1/2567
ผู้ประกันตนในจังหวัด	6,181,675	6,221,399	6,278,574	6,285,979	6,276,491
ผู้ประกันตนมาตรา 33	3,995,952	4,036,916	4,097,830	4,124,718	4,119,990
ผู้ประกันตนมาตรา 39	473,649	470,834	466,111	461,299	455,430
ผู้ประกันตนมาตรา 40	1,712,074	1,713,649	1,714,633	1,699,962	1,701,071
จำนวนผู้มีงานทำในจังหวัด	5,755,751	5,737,524	5,652,257	5,721,180	5,775,495
<b>อัตราแรงงานที่ เป็นผู้ประกันตน</b>	<b>107.40</b>	<b>108.43</b>	<b>111.08</b>	<b>109.87</b>	<b>108.67</b>

ที่มา : สำนักงานประกันสังคม, สำนักงานสถิติแห่งชาติ





## สถานการณ์แรงงานจังหวัด

### 1. กำลังแรงงาน/การมีงานทำ/การว่างงาน

ตารางที่ 18 ประชากรกรุงเทพมหานคร จำแนกตามเพศ และสถานภาพแรงงาน ไตรมาส 1 ปี 2567

หน่วยนับ : คน

สถานภาพแรงงาน	ชาย	หญิง	รวม
ประชากรอายุ 15 ปีขึ้นไป	3,736,283	4,143,117	7,879,400
<u>ผู้อยู่ในกำลังแรงงาน</u>	3,043,639	2,786,263	5,829,902
- ผู้มีงานทำ	3,017,298	2,758,197	5,775,495
- ผู้ว่างงาน	24,555	27,552	52,106
- กำลังแรงงานที่รอฤดูกาล	1,786	515	2,301
<u>ผู้ไม่อยู่ในกำลังแรงงาน</u>	692,644	1,356,854	2,049,498
- ทำงานบ้าน	27,315	524,607	551,922
- เรียนหนังสือ	214,225	261,640	475,865
- ยังเด็ก ชรา / ไม่สามารถทำงานได้	293,212	436,451	729,663
- อื่น ๆ	157,892	134,156	292,048

ที่มา : สำนักงานสถิติแห่งชาติ

ตารางที่ 19 ผู้มีงานทำกรุงเทพมหานคร จำแนกตามช่วงอายุและเพศ ไตรมาส 1 ปี 2567

ช่วงอายุ	ชาย	หญิง	รวม
15 - 19 ปี	24,546	17,167	41,713
20 - 24 ปี	148,928	125,452	274,381
25 - 29 ปี	305,171	301,486	606,657
30 - 34 ปี	399,384	367,246	766,630
35 - 39 ปี	425,345	402,933	828,278
40 - 49 ปี	849,140	756,400	1,605,539
50 - 59 ปี	634,096	543,379	1,177,474
60 ปีขึ้นไป	230,689	244,134	474,823
<b>รวม</b>	<b>3,017,298</b>	<b>2,758,197</b>	<b>5,775,495</b>

ที่มา : สำนักงานสถิติแห่งชาติ



ตารางที่ 20 ผู้มีงานทำกรุงเทพมหานคร จำแนกตามระดับการศึกษาและเพศ ไตรมาส 1 ปี 2567

ระดับการศึกษา	ชาย	หญิง	รวม
ไม่มีการศึกษา	68,749	51,288	120,037
ต่ำกว่าประถมศึกษา	127,669	146,606	274,275
ประถมศึกษา	556,351	473,986	1,030,337
มัธยมศึกษาตอนต้น	542,495	391,986	934,481
มัธยมศึกษาตอนปลาย	647,332	485,392	1,132,724
- สายสามัญ	439,475	351,335	790,810
- สายอาชีวศึกษา	204,939	132,815	337,753
- สายวิชาการศึกษา	2,918	1,242	4,161
อนุปริญญา	185,597	124,463	310,060
ปริญญาตรี	728,845	913,072	1,641,917
- สายวิชาการ	684,990	834,359	1,519,350
- สายวิชาการศึกษา	43,855	78,712	122,567
ปริญญาโท	96,248	130,999	227,247
ปริญญาเอก	14,054	9,351	23,405
การศึกษาอื่น ๆ	-	1,430	1,430
ไม่ทราบ	49,959	29,625	79,583
รวม	3,017,298	2,758,197	5,775,495

ที่มา : สำนักงานสถิติแห่งชาติ



ตารางที่ 21 ผู้มีงานทำกรุงเทพมหานคร จำแนกตามอาชีพและเพศ ไตรมาส 1 ปี 2567

ประเภทอาชีพ	ชาย	หญิง	รวม
ผู้บัญญัติกฎหมาย ข้าราชการระดับอาวุโส และผู้จัดการ	182,257	147,807	330,063
ผู้ประกอบการวิชาชีพด้านต่าง ๆ	270,877	323,225	594,102
ผู้ประกอบการวิชาชีพด้านเทคนิคสาขาต่าง ๆ และอาชีพที่เกี่ยวข้อง	282,554	310,419	592,972
เสมียน	151,703	315,062	466,765
พนักงานบริการและพนักงานในร้านค้าและตลาด	712,555	931,602	1,644,157
ผู้ปฏิบัติงานที่มีฝีมือในด้านการเกษตรและการประมง	40,375	18,255	58,630
ผู้ปฏิบัติงานด้านความสามารถทางฝีมือและธุรกิจการค้าที่เกี่ยวข้อง	487,126	142,022	629,148
ผู้ปฏิบัติการโรงงานและเครื่องจักรและผู้ปฏิบัติงานด้านการประกอบ	637,461	163,929	801,390
อาชีพขั้นพื้นฐานต่าง ๆ ในด้านการขายและการให้บริการ	235,523	398,016	633,539
คนงานซึ่งมิได้จำแนกไว้ในหมวดอื่น	16,868	7,859	24,728
<b>รวม</b>	<b>3,017,298</b>	<b>2,758,197</b>	<b>5,775,495</b>

ที่มา : สำนักงานสถิติแห่งชาติ



ตารางที่ 22 ผู้มีงานทำกรุงเทพมหานคร จำแนกตามประเภทอุตสาหกรรมและเพศ ไตรมาส 1 ปี 2567

ประเภทอุตสาหกรรม	ชาย	หญิง	รวม
<b>ยอดรวม</b>	<b>3,017,298</b>	<b>2,758,197</b>	<b>5,775,495</b>
<b>ภาคเกษตรกรรม</b>	<b>14,298</b>	<b>9,781</b>	<b>24,079</b>
เกษตรกรรม การป่าไม้ และการประมง	14,298	9,781	24,079
<b>นอกภาคเกษตรกรรม</b>	<b>3,003,000</b>	<b>2,748,415</b>	<b>5,751,415</b>
การทำเหมืองแร่ และเหมืองหิน	1,272	-	1,272
การผลิต	445,743	414,586	860,330
ไฟฟ้า ก๊าซ ไอน้ำและระบบปรับอากาศ	9,907	2,758	12,665
การจัดหาน้ำ การจัดการและการบำบัดน้ำเสีย ของเสีย และสิ่ง ปฏิกูล	10,989	5,447	16,436
การก่อสร้าง	299,961	90,153	390,114
การขนส่ง และการขายปลีก การซ่อมยานยนต์	615,931	603,901	1,219,832
การขนส่ง และสถานที่เก็บสินค้า	445,937	101,398	547,335
ที่พักแรมและบริการด้านอาหาร	285,383	472,673	758,057
ข้อมูลข่าวสารและการสื่อสาร	58,563	38,878	97,441
กิจกรรมทางการเงินและการประกันภัย	80,411	70,510	150,921
กิจกรรมอสังหาริมทรัพย์	96,186	116,378	212,564
กิจกรรมทางวิชาชีพ วิทยาศาสตร์ และเทคนิค	110,243	139,789	250,032
กิจกรรมการบริหารและการบริการสนับสนุน	164,067	147,211	311,278
การบริหารราชการ การป้องกันประเทศ การประกันสังคม	140,176	116,075	256,251
การศึกษา	41,290	122,031	163,322
กิจกรรมด้านสุขภาพและงานสังคมสงเคราะห์	33,795	109,942	143,737
ศิลปะ ความบันเทิง และนันทนาการ	42,408	18,515	60,924
กิจกรรมบริการด้านอื่น ๆ	75,562	89,341	164,903
กิจกรรมการจ้างงานในครัวเรือนส่วนบุคคล การผลิตสินค้าและ บริการที่ทำขึ้นเองเพื่อใช้ในครัวเรือน	24,078	78,609	102,687
กิจกรรมขององค์การระหว่างประเทศ	1,238	619	1,857
ไม่ทราบ	19,858	9,601	29,459

ที่มา : สำนักงานสถิติแห่งชาติ



ตารางที่ 23 ผู้มีงานทำกรุงเทพมหานคร จำแนกตามสภาพการทำงาน ไตรมาส 1 ปี 2567

สถานภาพการทำงาน	ชาย	หญิง	รวม
นายจ้าง	159,187	53,092	212,280
ลูกจ้างรัฐบาล	251,543	258,216	509,758
ลูกจ้างเอกชน	1,745,031	1,707,190	3,452,221
ประกอบธุรกิจส่วนตัว	743,656	532,837	1,276,493
ช่วยธุรกิจในครัวเรือน	117,881	205,675	323,556
การรวมกลุ่ม	-	1,187	1,187
<b>รวม</b>	<b>3,017,298</b>	<b>2,758,197</b>	<b>5,775,495</b>

ที่มา : สำนักงานสถิติแห่งชาติ

ตารางที่ 24 ผู้ว่างงานกรุงเทพมหานคร จำแนกตามช่วงอายุและเพศ ไตรมาส 1 ปี 2567

ช่วงอายุ	ชาย	หญิง	รวม
15 - 19 ปี	1,204	1,025	2,228
20 - 24 ปี	9,425	11,850	21,276
25 - 29 ปี	5,368	3,116	8,484
30 - 34 ปี	2,773	3,341	6,114
35 - 39 ปี	1,095	4,311	5,406
40 - 49 ปี	3,777	3,909	7,686
50 - 59 ปี	913	-	913
60 ปีขึ้นไป	-	-	-
<b>รวม</b>	<b>24,555</b>	<b>27,552</b>	<b>52,106</b>

ที่มา : สำนักงานสถิติแห่งชาติ



ตารางที่ 25 ผู้ว่างงานกรุงเทพมหานคร จำแนกตามระดับการศึกษาและเพศ ไตรมาส 1 ปี 2567

ระดับการศึกษา	ชาย	หญิง	รวม
ไม่มีการศึกษา	-	-	-
ต่ำกว่าประถมศึกษา	-	-	-
ประถมศึกษา	2,211	993	3,204
มัธยมศึกษาตอนต้น	1,864	2,767	4,631
มัธยมศึกษาตอนปลาย	6,245	8,390	14,634
- สายสามัญ	6,245	4,723	10,967
- สายอาชีวศึกษา	-	3,667	3,667
อนุปริญญา	907	1,174	2,081
ปริญญาตรี	12,469	12,935	25,404
- สายวิชาการ	12,469	12,935	25,404
- สายวิชาการศึกษา	-	-	-
ปริญญาโท	859	1,293	2,152
การศึกษาอื่น ๆ	-	-	-
ไม่ทราบ	-	-	-
รวม	24,555	27,552	52,106

ที่มา : สำนักงานสถิติแห่งชาติ



ตารางที่ 26 แรงงานนอกระบบในกรุงเทพมหานคร จำแนกตามช่วงอายุและเพศ ปี 2566

ช่วงอายุ (ปี)	ชาย	หญิง	รวม
15 - 19	6,504	3,868	10,372
20 - 24	24,900	20,045	44,945
25 - 29	53,089	34,734	87,824
30 - 34	61,945	45,974	107,919
35 - 39	98,190	69,317	167,507
40 - 44	105,140	79,162	184,302
45 - 49	94,365	88,691	183,056
50 - 54	127,281	97,479	224,761
55 - 59	103,121	83,909	187,030
60 ปีขึ้นไป	97,733	89,486	187,219
<b>รวม</b>	<b>772,268</b>	<b>612,666</b>	<b>1,384,934</b>

ที่มา : สำนักงานสถิติแห่งชาติ

ตารางที่ 27 แรงงานนอกระบบในกรุงเทพมหานคร จำแนกตามระดับการศึกษาและเพศ ปี 2566

ระดับการศึกษา	ชาย	หญิง	รวม
ไม่มีการศึกษา	4,159	11,491	15,650
ต่ำกว่าประถมศึกษา	55,863	57,321	113,184
ประถมศึกษา	165,172	151,445	316,617
มัธยมศึกษาตอนต้น	169,921	87,723	257,643
มัธยมศึกษาตอนปลาย	182,545	124,365	306,910
อุดมศึกษา	183,897	172,728	356,626
อื่น ๆ	-	-	-
ไม่ทราบ	10,712	7,593	18,305
<b>รวม</b>	<b>772,268</b>	<b>612,666</b>	<b>1,384,934</b>

ที่มา สำนักงานสถิติแห่งชาติ



ตารางที่ 28 แรงงานนอกระบบในกรุงเทพมหานคร จำแนกตามอาชีพและเพศ ปี 2566

ประเภทอาชีพ	ชาย	หญิง	รวม
ผู้จัดการ ข้าราชการระดับอาวุโส และผู้บัญญัติกฎหมาย	65,233	32,170	97,403
ผู้ประกอบการวิชาชีพด้านต่าง ๆ	19,250	9,895	29,145
เจ้าหน้าที่เทคนิคและผู้ประกอบวิชาชีพที่เกี่ยวข้องด้านต่าง ๆ	23,690	17,682	41,371
เสมียน	2,397	4,470	6,867
พนักงานบริการ และผู้จำหน่ายสินค้า	240,016	395,556	635,572
ผู้ปฏิบัติงานที่มีฝีมือในด้านการเกษตร ป่าไม้ และประมง	5,033	2,782	7,815
ช่างฝีมือและผู้ปฏิบัติงานที่เกี่ยวข้อง	121,490	46,257	167,747
ผู้ควบคุมเครื่องจักรโรงงานและเครื่องจักรฯ	225,553	41,813	267,366
ผู้ประกอบการอาชีพงานพื้นฐาน	69,607	62,041	131,648
คนงานซึ่งมิได้จำแนกไว้ในหมวดอื่น	0	0	0
<b>รวม</b>	<b>772,268</b>	<b>612,666</b>	<b>1,384,934</b>

ที่มา สำนักงานสถิติแห่งชาติ

2. การส่งเสริมการมีงานทำ

ตารางที่ 29 ตำแหน่งงานว่าง/ผู้สมัครงาน/การบรรจุงาน กรุงเทพมหานคร จำแนกตามเพศ

ไตรมาส/ปี	ตำแหน่งงานว่าง (อัตรา)	ผู้ลงทะเบียนสมัครงาน (คน)	บรรจุงาน (คน)
ไตรมาส 1 ปี 2566	67,584	11,321	7,661
ไตรมาส 2 ปี 2566	47,499	18,028	6,112
ไตรมาส 3 ปี 2566	17,486	9,894	5,821
ไตรมาส 4 ปี 2566	32,931	9,514	6,703
ไตรมาส 1 ปี 2567	49,093	10,635	6,972

ที่มา : กรมการจัดหางาน





ตารางที่ 30 ตำแหน่งงานว่าง/ผู้สมัครงาน/การบรรจุงาน กรุงเทพมหานคร จำแนกตามช่วงอายุ ไตรมาส 1 ปี 2567

	ตำแหน่งงานว่าง	ผู้ลงทะเบียนสมัครงาน	บรรจุงาน
15-17	59	144	20
18-24	13,522	1,754	1,204
25-29	13,723	1,911	1,104
30-39	12,698	2,888	1,650
40-49	6,995	2,772	1,693
50-59	2,046	1,337	850
60 ปีขึ้นไป	50	146	47
<b>รวม</b>	<b>49,093</b>	<b>10,635</b>	<b>6,972</b>

ที่มา : กรมการจัดหางาน

ตารางที่ 31 ตำแหน่งงานว่าง/ผู้สมัครงาน/การบรรจุงาน กรุงเทพมหานคร จำแนกตามระดับการศึกษา ไตรมาส 1 ปี 2567

วุฒิการศึกษา	ตำแหน่งงานว่าง (อัตรา)	ผู้ลงทะเบียนสมัครงาน (คน)	บรรจุงาน (คน)
ประถมศึกษาและต่ำกว่า	3,267	1,440	1,207
มัธยมศึกษา	12,067	4,291	3,375
ปวช.	6,471	926	484
- พาณิชย	-	-	-
- ช่าง	-	-	-
- อื่นๆ	-	-	-
ปวส.	7,666	746	487
- พาณิชย	-	-	-
- ช่าง	-	-	-
- อื่นๆ	-	-	-
อนุปริญญา	6,130	46	32
ปริญญาตรี	12,915	3,018	1,341
ปริญญาโท	492	161	46
ปริญญาเอก	85	7	0
อื่น ๆ	0	0	0
<b>รวม</b>	<b>49,093</b>	<b>10,635</b>	<b>6,972</b>

ที่มา : กรมการจัดหางาน



ตารางที่ 32 ตำแหน่งงานว่าง/ผู้สมัครงาน/การบรรจุนาน กรุงเทพมหานคร จำแนกตามอาชีพ ไตรมาส 1 ปี 2567

ประเภทอาชีพ	ตำแหน่งงานว่าง (อัตรา)	ผู้ลงทะเบียนสมัครงาน (คน)	บรรจุนาน (คน)
ผู้บัญญัติกฎหมาย ข้าราชการระดับอาวุโส ผู้จัดการ	4,535	616	214
ผู้ประกอบการวิชาชีพด้านต่างๆ	3,879	898	319
ช่างเทคนิคและผู้ปฏิบัติงานที่เกี่ยวข้อง	9,129	1,901	1,002
เสมียน เจ้าหน้าที่	7,540	2,269	1,224
พนักงานบริการ พนักงานขายในร้านค้าและตลาด	10,971	1,625	1,234
ผู้ปฏิบัติงานฝีมือด้านการเกษตรและประมง (แปรรูป ขั้นพื้นฐาน)	170	7	2
ผู้ปฏิบัติงานโดยใช้ฝีมือในธุรกิจการค้าที่เกี่ยวข้อง	1,089	400	311
ผู้ปฏิบัติงานในโรงงาน ผู้ควบคุมเครื่องจักรและ ผู้ปฏิบัติงานด้านการประกอบการ	2,125	605	478
อาชีพงานพื้นฐาน	9,655	2,314	2,188
ผู้ฝึกงาน	0	0	0
<b>รวม</b>	<b>49,093</b>	<b>10,635</b>	<b>6,972</b>

ที่มา : กรมการจัดหางาน



ตารางที่ 33 ตำแหน่งงานว่าง/การบรรจุงาน กรุงเทพมหานคร จำแนกตามประเภทอุตสาหกรรม ไตรมาส 1 ปี 2567

ประเภทอุตสาหกรรม	ตำแหน่งงานว่าง (อัตรา)	บรรจุงาน (คน)
A.เกษตรกรรม การป่าไม้ และการประมง	425	17
B.การทำเหมืองแร่และเหมืองหิน	2	3
C.การผลิต	11,929	2,175
D.การไฟฟ้า ก๊าซและไอน้ำ	158	10
E.การจัดหาน้ำ บำบัดน้ำเสีย	22	22
F.การก่อสร้าง	1,148	33
G.การขนส่ง การขายปลีก การซ่อมแซมยานยนต์	13,706	1,848
H.การขนส่งที่เก็บสินค้า	1,697	434
I.กิจกรรมโรงแรมและอาหาร	3,943	497
J.ข้อมูลข่าวสาร และการสื่อสาร	1,504	87
K.กิจการทางการเงินและการประกันภัย	2,727	231
L.กิจกรรมอสังหาริมทรัพย์	2,470	377
M.กิจกรรมวิชาชีพและวิชาการ	6,499	795
N.การบริหารสนับสนุนและป้องกันประเทศ	466	106
O.การบริหารราชการป้องกันประเทศ	214	191
P.การศึกษา	70	9
Q.กิจกรรมด้านสุขภาพ	746	88
R.ศิลปะ ความบันเทิงและนันทนาการ	375	19
S.บริการด้านอื่น ๆ	965	30
T.จ้างงานในครัวเรือนส่วนบุคคล	25	0
U.กิจกรรมขององค์การระหว่างประเทศ	2	0
รวม	49,093	6,972

ที่มา : กรมการจัดหางาน



ตารางที่ 34 แรงงานต่างด้าว จำแนกตามลักษณะการเข้าเมืองและประเภทคนต่างด้าว ไตรมาส 1 ปี 2567

ลักษณะการเข้าเมืองและประเภทคนต่างด้าว	
<b>มาตรา 59</b>	
1.ประเภทตลอดชีพ	1
2. ประเภททั่วไป	59,285
3. ประเภทนำเข้าตาม MOU	153,876
<b>มาตรา 62</b>	
5. ประเภทส่งเสริมการลงทุน	35,175
<b>มาตรา 63</b>	
6. ประเภทชนกลุ่มน้อย	7,868
<b>มาตรา 64</b>	
7. ประเภทคนต่างด้าวที่เข้ามาทำงานในลักษณะไป-กลับหรือตามฤดูกาล	-
<b>มาตรา 63/2</b>	
8. คนต่างด้าวตามมติ ครม. 7 กุมภาพันธ์ 2566	330,083
9. คนต่างด้าวตามมติ ครม. 3 ตุลาคม 2566	191,949
<b>รวม</b>	<b>778,237</b>

ที่มา : กรมการจัดหางาน

ตารางที่ 35 แรงงานไทยในพื้นที่กรุงเทพมหานคร ที่ได้รับอนุมัติเดินทางไปทำงานต่างประเทศ จำแนกตามวิธีเดินทาง ไตรมาส 1 ปี 2567

วิธีการเดินทาง	จำนวน (คน)
บริษัทจัดหางานจัดส่ง	135
Re-Entry	269
เดินทางด้วยตัวเอง	96
นายจ้างพาไปฝึกงาน	15
นายจ้างพาไปทำงาน	95
กรมการจัดหางานจัดส่ง	82
<b>รวม</b>	<b>692</b>

ที่มา : กรมการจัดหางาน



### 3. การพัฒนาศักยภาพแรงงาน

ตารางที่ 36 การฝึกเตรียมเข้าทำงาน/การฝึกยกระดับฝีมือแรงงาน/การทดสอบมาตรฐานฝีมือแรงงานในกรุงเทพมหานคร จำแนกตามกลุ่มอาชีพ ไตรมาส 1 ปี 2567

กลุ่มอาชีพ	การฝึกเตรียมเข้าทำงาน		การฝึกยกระดับฝีมือแรงงาน		การทดสอบมาตรฐานฝีมือแรงงาน	
	ผู้เข้ารับการฝึกเตรียมเข้าทำงาน (คน)	ผู้ผ่านการฝึกเตรียมเข้าทำงาน (คน)	ผู้เข้ารับการฝึกยกระดับฝีมือแรงงาน (คน)	ผู้ผ่านการฝึกยกระดับฝีมือแรงงาน (คน)	ผู้เข้ารับการทดสอบ (คน)	ผู้ผ่านการทดสอบ (คน)
ช่างก่อสร้าง	0	0	40	15	12	11
ช่างเครื่องกล	0	0			9	5
ช่างไฟฟ้า อิเล็กทรอนิกส์ และคอมพิวเตอร์	0	0	47	47	716	279
ช่างอุตสาหกรรมศิลป์	0	0			10	9
ภาคบริการ	0	0	163	89	621	219
ไม่ระบุ	0	0	226	87	156	156
<b>รวม</b>	<b>0</b>	<b>0</b>	<b>476</b>	<b>238</b>	<b>1,524</b>	<b>679</b>

ที่มา : ระบบบัญชีข้อมูลภาครัฐ (กรมพัฒนาฝีมือแรงงาน)



#### 4. การคุ้มครองแรงงานและสวัสดิการ

ตารางที่ 37 การตรวจแรงงานในกรุงเทพมหานคร จำแนกตามขนาดสถานประกอบการ ไตรมาส 1 ปี 2567

ขนาด สถานประกอบการ	สถานประกอบการ		ลูกจ้างที่ผ่านการตรวจ (คน)				ผลการตรวจ (แห่ง)		การดำเนินการของเจ้าหน้าที่ (แห่ง)				ผลการดำเนินการของเจ้าหน้าที่ (แห่ง)	
	ที่ผ่านการตรวจ		ชาย	หญิง	เด็ก	รวม	ปฏิบัติ	ปฏิบัติ	ออกหนังสือ	ออกคำสั่ง	เปรียบเทียบ	ส่งเรื่อง	ติดตามและ	อยู่ระหว่าง
	(แห่ง)	(ครั้ง)					ถูกต้อง	ไม่ถูกต้อง	เชิญพบ	ให้ดำเนินการ	ปรับ	ดำเนินคดี	ปฏิบัติถูกต้องแล้ว	ดำเนินการให้ถูกต้อง
1 - 4 คน	241	244	271	310	-	581	239	2	-	2	-	-	2	-
5 - 9 คน	294	301	1,000	1,100	-	2,100	287	7	-	7	-	-	7	-
10 - 19 คน	593	619	3,938	4,331	38	8,307	566	27	-	27	-	-	25	2
20 - 49 คน	705	758	11,189	10,865	9	22,063	647	58	-	58	-	-	53	5
50 - 99 คน	195	213	7,028	6,288	6	13,322	177	18	-	18	-	-	18	-
100 - 299 คน	55	60	4,248	4,529	-	8,777	50	5	-	4	-	1	5	-
300 - 499 คน	7	7	1,370	1,293	-	2,663	7	-	-	-	-	-	-	-
500 - 999 คน	1	1	79	520	-	599	1	-	-	-	-	-	-	-
1,000 คนขึ้นไป	-	-	-	-	-	-	-	-	-	-	-	-	-	-
รวม	2,091	2,203	29,123	29,236	53	58,412	1,974	117	-	116	-	1	110	7

มา : กรมสวัสดิการและคุ้มครองแรงงาน



ตารางที่ 38 จำนวนสถานประกอบกิจการที่ผ่านการตรวจและปฏิบัติไม่ถูกต้องตามกฎหมายคุ้มครองแรงงานในกรุงเทพมหานคร จำแนกตามอุตสาหกรรมและ  
 เรื่องที่ปฏิบัติไม่ถูกต้อง ไตรมาส 1 ปี 2567 (ส่วนที่ 1)

อุตสาหกรรม	เรื่องที่ปฏิบัติไม่ถูกต้อง (แห่ง)												
	วัน	เวลา	เวลา	เงินประกัน	วันหยุด			สิทธิการลา					สวัสดิการ
	ทำงาน	ทำงาน	พัก	ในการทำงาน	ประจำ สัปดาห์	ตาม ประเพณี	พักผ่อน ประจำปี	ลาป่วย	ลาทำหมั้น	ลาคลอด	ลาเพื่อ ฝึกอบรม	ลาเพื่อ ส่งเสริมเด็ก	(คก. สวัสดิการ)
<b>รวม</b>	-	-	-	-	-	-	-	-	-	2	-	-	3
1. เกษตรกรรม การป่าไม้ และการประมง	-	-	-	-	-	-	-	-	-	-	-	-	-
2. การทำเหมืองแร่ และเหมืองหิน	-	-	-	-	-	-	-	-	-	-	-	-	-
3. การผลิต	-	-	-	-	-	-	-	-	-	-	-	-	1
4. ไฟฟ้า ก๊าซ ไอน้ำ และระบบการปรับอากาศ	-	-	-	-	-	-	-	-	-	-	-	-	-
5. การจัดหาหน้า การจัดการน้ำเสียและของเสีย รวมถึงกิจกรรมที่เกี่ยวข้อง	-	-	-	-	-	-	-	-	-	-	-	-	-
6. การก่อสร้าง	-	-	-	-	-	-	-	-	-	-	-	-	-
7. การขายส่งและการขายปลีก การซ่อมยานยนต์และจักรยานยนต์	-	-	-	-	-	-	-	-	-	1	-	-	2
8. การขนส่งและสถานที่เก็บสินค้า	-	-	-	-	-	-	-	-	-	-	-	-	-
9. ที่พักแรมและบริการด้านอาหาร	-	-	-	-	-	-	-	-	-	-	-	-	-
10. ข้อมูลข่าวสารและการสื่อสาร	-	-	-	-	-	-	-	-	-	-	-	-	-
11. กิจกรรมทางการเงินและการประกันภัย	-	-	-	-	-	-	-	-	-	-	-	-	-
12. กิจกรรมเกี่ยวกับก่อสร้างหรือทรัพย์	-	-	-	-	-	-	-	-	-	1	-	-	-
13. กิจกรรมวิชาชีพวิทยาศาสตร์และกิจกรรมทางวิชาการ	-	-	-	-	-	-	-	-	-	-	-	-	-
14. กิจกรรมการบริหารและบริการสนับสนุน	-	-	-	-	-	-	-	-	-	-	-	-	-
15. การบริหารราชการ การป้องกันประเทศและการประกันสังคมภาคบังคับ	-	-	-	-	-	-	-	-	-	-	-	-	-
16. การศึกษา	-	-	-	-	-	-	-	-	-	-	-	-	-
17. กิจกรรมด้านสุขภาพและงานสังคมสงเคราะห์	-	-	-	-	-	-	-	-	-	-	-	-	-
18. ศิลปะ ความบันเทิงและนันทนาการ	-	-	-	-	-	-	-	-	-	-	-	-	-
19. กิจกรรมการบริการด้านอื่น ๆ	-	-	-	-	-	-	-	-	-	-	-	-	-
20. กิจกรรมการจ้างงานในครัวเรือน กิจกรรมการผลิตสินค้าและบริการ ที่ทำขึ้นเองเพื่อใช้ในครัวเรือน	-	-	-	-	-	-	-	-	-	-	-	-	-
21. กิจกรรมขององค์การระหว่างประเทศและภาคีสมาชิก	-	-	-	-	-	-	-	-	-	-	-	-	-



ตารางที่ 38 จำนวนสถานประกอบกิจการที่ผ่านการตรวจและปฏิบัติไม่ถูกต้องตามกฎหมายคุ้มครองแรงงานในกรุงเทพมหานคร จำแนกตามอุตสาหกรรมและ  
เรื่องที่ปฏิบัติไม่ถูกต้อง ไตรมาส 1 ปี 2567 (ส่วนที่ 2)

อุตสาหกรรม	เรื่องที่ปฏิบัติไม่ถูกต้อง (แห่ง)														
	การจ่ายค่าจ้าง			ค่าล่วงเวลาและค่าทำงาน			ค่าจ้าง ขั้นต่ำ	ข้อบังคับ		ทะเบียน			สถานที่ การจ่าย	ระยะ เวลา	รวม
	วันหยุด ประจำ สัปดาห์	วันหยุด ประเพณี	วันหยุด พักผ่อน ประจำปี	ค่าล่วง เวลาใน วันทำงาน	ค่าล่วง เวลาใน วันหยุด	ค่า ทำงานใน วันหยุด		จัดทำ	ประ กาศ	ลูก จ้าง	เวลา ทำงาน	จ่าย ค่าจ้าง	ค่าจ้าง	การจ่าย ค่าจ้าง	
<b>รวม</b>	-	1	-	-	-	-	-	4	-	1	-	-	-	-	11
1. เกษตรกรรม การป่าไม้ และการประมง	-	-	-	-	-	-	-	-	-	-	-	-	-	-	-
2. การทำเหมืองแร่ และเหมืองหิน	-	-	-	-	-	-	-	-	-	-	-	-	-	-	-
3. การผลิต	-	-	-	-	-	-	-	-	-	-	-	-	-	-	1
4. ไฟฟ้า ก๊าซ ไอน้ำ และระบบการปรับอากาศ	-	-	-	-	-	-	-	-	-	-	-	-	-	-	-
5. การจัดหา การจัดการน้ำเสียและของเสีย รวมถึงกิจกรรมที่เกี่ยวข้อง	-	-	-	-	-	-	-	-	-	-	-	-	-	-	-
6. การก่อสร้าง	-	-	-	-	-	-	-	-	-	-	-	-	-	-	-
7. การขายส่งและการขายปลีก การซ่อมยานยนต์และจักรยานยนต์	-	-	-	-	-	-	-	2	-	1	-	-	-	-	6
8. การขนส่งและสถานที่เก็บสินค้า	-	-	-	-	-	-	-	-	-	-	-	-	-	-	-
9. ที่พักแรมและบริการด้านอาหาร	-	1	-	-	-	-	-	-	-	-	-	-	-	-	1
10. ข้อมูลข่าวสารและการสื่อสาร	-	-	-	-	-	-	-	-	-	-	-	-	-	-	-
11. กิจกรรมทางการเงินและการประกันภัย	-	-	-	-	-	-	-	-	-	-	-	-	-	-	-
12. กิจกรรมเกี่ยวกับก่อสร้างหรือทรัพย์	-	-	-	-	-	-	-	-	-	-	-	-	-	-	1
13. กิจกรรมวิชาชีพวิทยาศาสตร์และกิจการทางวิชาการ	-	-	-	-	-	-	-	-	-	-	-	-	-	-	-
14. กิจกรรมการบริหารและบริการสนับสนุน	-	-	-	-	-	-	-	-	-	-	-	-	-	-	-
15. การบริหารราชการ การป้องกันประเทศและการประกันสังคม	-	-	-	-	-	-	-	-	-	-	-	-	-	-	-
16. การศึกษา	-	-	-	-	-	-	-	1	-	-	-	-	-	-	1
17. กิจกรรมด้านสุขภาพและงานสังคมสงเคราะห์	-	-	-	-	-	-	-	-	-	-	-	-	-	-	-
18. ศิลปะ ความบันเทิงและนันทนาการ	-	-	-	-	-	-	-	-	-	-	-	-	-	-	-
19. กิจกรรมการบริการด้านอื่น ๆ	-	-	-	-	-	-	-	1	-	-	-	-	-	-	1
20. กิจกรรมการจ้างงานในครัวเรือน กิจกรรมการผลิตสินค้าและบริการที่สร้างขึ้นเองเพื่อใช้ในครัวเรือน	-	-	-	-	-	-	-	-	-	-	-	-	-	-	-
21. กิจกรรมขององค์การระหว่างประเทศและภาคีสมาชิก	-	-	-	-	-	-	-	-	-	-	-	-	-	-	-

ที่มา : กรมสวัสดิการและคุ้มครองแรงงาน





ตารางที่ 39 การตรวจสอบความปลอดภัยในการทำงานในกรุงเทพมหานคร จำแนกตามขนาดสถานประกอบการ ไตรมาส 1 ปี 2567

ขนาดสถานประกอบการ	สถานประกอบการ ที่ผ่านการตรวจ		ลูกจ้างที่ผ่านการตรวจ(คน)			ผลการตรวจ (แห่ง)		การดำเนินการของเจ้าหน้าที่(แห่ง)				ผลการดำเนินการของเจ้าหน้าที่(แห่ง)		
			ชาย	หญิง	รวม	ปฏิบัติถูกต้อง	ปฏิบัติไม่ถูกต้อง	ออกคำสั่ง				ส่งเรื่อง ดำเนินคดี	ติดตามและ ปฏิบัติถูกต้องแล้ว	อยู่ระหว่าง ดำเนินการให้ถูกต้อง
	(แห่ง)	(ครั้ง)						ส่งเอกสาร	เชิญพบ	ปรับปรุง	หยุดการใช้เครื่องจักร			
1 - 4 คน	23	28	39	24	63	18	5	-	-	5	-	-	5	-
5 - 9 คน	38	50	132	154	286	26	12	-	-	12	-	-	12	-
10 - 19 คน	94	121	636	704	1,340	66	28	-	-	28	-	-	27	1
20 - 49 คน	183	254	3,293	2,798	6,091	113	70	-	-	70	-	-	70	-
50 - 99 คน	100	146	4,005	3,274	7,279	54	46	-	-	46	-	-	45	1
100 - 299 คน	61	98	5,000	4,920	9,920	24	37	-	-	37	-	-	37	-
300 - 499 คน	7	14	1,450	1,128	2,578	-	7	-	-	7	-	-	7	-
500 - 999 คน	8	12	2,487	3,065	5,552	4	4	-	-	4	-	-	4	-
1,000 คนขึ้นไป	-	-	-	-	-	-	-	-	-	-	-	-	-	-
รวม	514	723	17,042	16,067	33,109	305	209	-	-	209	-	-	207	2

ที่มา : กรมสวัสดิการและคุ้มครองแรงงาน



ตารางที่ 40 การตรวจสอบความปลอดภัยในการทำงานในกรุงเทพมหานคร จำแนกตามอุตสาหกรรม ไตรมาส 1 ปี 2567

ประเภทอุตสาหกรรม	สปก. ที่ผ่านการตรวจ (แห่ง)		ลูกจ้าง ที่ผ่านการตรวจ (คน)	ผลการตรวจ (แห่ง)		การดำเนินการของเจ้าหน้าที่ (แห่ง)					ผลการดำเนินการของเจ้าหน้าที่ (แห่ง)	
	(แห่ง)	(ครั้ง)		ปฏิบัติถูกต้อง	ปฏิบัติไม่ถูกต้อง	ออกคำสั่ง				ส่งเรื่อง ดำเนินคดี	ติดตามและ ปฏิบัติถูกต้องแล้ว	อยู่ระหว่าง ดำเนินการ ให้ถูกต้อง
						ส่งเอกสาร	เชิญพบ	ปรับปรุง	หยุดใช้เครื่องจักร			
1. เกษตรกรรม การป่าไม้ และการประมง	2	2	134	2	-	-	-	-	-	-	-	-
2. การทำเหมืองแร่ และเหมืองหิน	1	1	20	1	-	-	-	-	-	-	-	-
3. การผลิต	137	207	12,168	66	71	-	-	71	-	-	70	1
4. ไฟฟ้า ก๊าซ ไอน้ำ และระบบการปรับอากาศ	-	-	-	-	-	-	-	-	-	-	-	-
5. การจัดหา การจัดการน้ำเสียและของเสีย รวมถึงกิจกรรมที่เกี่ยวข้อง	1	1	55	1	-	-	-	-	-	-	-	-
6. การก่อสร้าง	63	92	3,605	35	28	-	-	28	-	-	27	1
7. การขายส่งและการขายปลีก การซ่อมยานยนต์และจักรยานยนต์	157	215	7,740	99	58	-	-	58	-	-	58	-
8. การขนส่งและสถานที่เก็บสินค้า	26	35	2,121	17	9	-	-	9	-	-	9	-
9. ที่พักแรมและบริการด้านอาหาร	38	50	2,534	26	12	-	-	12	-	-	12	-
10. ข้อมูลข่าวสารและการสื่อสาร	25	31	1,056	19	6	-	-	6	-	-	6	-
11. กิจกรรมทางการเงินและการประกันภัย	8	9	353	7	1	-	-	1	-	-	1	-
12. กิจกรรมเกี่ยวกับก่อสร้างอสังหาริมทรัพย์	5	8	332	2	3	-	-	3	-	-	3	-
13. กิจกรรมวิชาชีพวิทยาศาสตร์และกิจกรรมทางวิชาการ	22	30	511	14	8	-	-	8	-	-	8	-
14. กิจกรรมการบริหารและบริการสนับสนุน	16	22	673	10	6	-	-	6	-	-	6	-
15. การบริหารราชการ การป้องกันประเทศและการประกันสังคมภาคบังคับ	-	-	-	-	-	-	-	-	-	-	-	-
16. การศึกษา	-	-	-	-	-	-	-	-	-	-	-	-
17. กิจกรรมด้านสุขภาพและงานสังคมสงเคราะห์	5	8	985	2	3	-	-	3	-	-	3	-
18. ศิลปะ ความบันเทิงและนันทนาการ	-	-	-	-	-	-	-	-	-	-	-	-
19. กิจกรรมการบริการด้านอื่น ๆ	8	12	822	4	4	-	-	4	-	-	4	-
20. กิจกรรมการจ้างงานในครัวเรือน กิจกรรมการผลิตสินค้าและบริการที่ทำขึ้นเองเพื่อใช้ในครัวเรือน	-	-	-	-	-	-	-	-	-	-	-	-
21. กิจกรรมขององค์กรระหว่างประเทศและภาคีสมาชิก	-	-	-	-	-	-	-	-	-	-	-	-
<b>รวม</b>	<b>514</b>	<b>723</b>	<b>33,109</b>	<b>305</b>	<b>209</b>	<b>-</b>	<b>-</b>	<b>209</b>	<b>-</b>	<b>-</b>	<b>207</b>	<b>2</b>

ที่มา : กรมสวัสดิการและคุ้มครองแรงงาน



ตารางที่ 41 องค์กรนายจ้าง/ลูกจ้างในกรุงเทพมหานคร ไตรมาส 1 ปี 2567

<b>องค์กรนายจ้าง</b>	<b>จำนวน (แห่ง)</b>
สมาคมนายจ้าง	145
สหพันธ์นายจ้าง	1
สภาองค์กรนายจ้าง	17
<b>รวม</b>	<b>163</b>
<b>องค์กรลูกจ้าง</b>	<b>จำนวน (แห่ง)</b>
สหภาพแรงงานรัฐวิสาหกิจ	45
สหภาพแรงงานในกิจการเอกชน	244
สหพันธ์แรงงานรัฐวิสาหกิจ	1
สหพันธ์แรงงาน	7
สภาองค์กรลูกจ้าง	13
<b>รวม</b>	<b>310</b>

ที่มา : กรมสวัสดิการและคุ้มครองแรงงาน



ตารางที่ 42 ข้อเรียกร้อง/ข้อพิพาท/ข้อขัดแย้ง ในกรุงเทพมหานคร ไตรมาส 1 ปี 2567

ข้อเรียกร้อง/ข้อพิพาท/ข้อขัดแย้งการแจ้ง/ยุติข้อเรียกร้อง	แห่ง	ครั้ง	คน
1. การแจ้งข้อเรียกร้อง	7	7	21,152
2. การยุติข้อเรียกร้อง	5	5	20,132
2.1 การยุติโดยไม่เกิดข้อพิพาทแรงงาน	5	5	20,132
- ตกลงกันเอง	5	5	20,132
- ถอนข้อเรียกร้อง	-	-	-
- อื่น ๆ	-	-	-
2.2 การเกิดข้อพิพาทแรงงาน	-	-	-
3. ข้อเรียกร้องยังไม่ยุติ	2	2	1,020
<b>การเกิดข้อพิพาท/ยุติข้อพิพาท</b>			
1. การเกิดข้อพิพาทแรงงาน	-	-	-
2. การยุติข้อพิพาทแรงงาน	-	-	-
- ยุติภายใน 5 วัน	-	-	-
- ยุติเกิน 5 วัน	-	-	-
- ชี้ขาดโดยบังคับ	-	-	-
- ชี้ขาดโดยสมัครใจ	-	-	-
- อื่น ๆ	-	-	-
3. ข้อพิพาทแรงงานยังไม่ยุติ	-	-	-
<b>การเกิดข้อขัดแย้ง/ยุติข้อขัดแย้ง</b>			
1. การเกิดข้อขัดแย้ง	1	1	1,684
2. การยุติข้อขัดแย้ง	1	1	1,684
- ตกลงกันได้	1	1	1,684
- ถอนเรื่อง	-	-	-
- ฟ้องศาลแรงงาน	-	-	-
3. การผลงาน	-	-	-
4. ข้อขัดแย้งยังไม่ยุติ	-	-	-

ที่มา : กรมสวัสดิการและคุ้มครองแรงงาน



ตารางที่ 43 สถานประกอบการที่เลิกกิจการ และลูกจ้างที่ถูกเลิกจ้างในกรุงเทพมหานคร จำแนกตามประเภทอุตสาหกรรม ไตรมาส 1 ปี 2567

ประเภทอุตสาหกรรม	จำนวน สถานประกอบการ	จำนวน ผู้ถูกเลิกจ้าง
1. เกษตรกรรม การป่าไม้ และการประมง	5	6
2. การทำเหมืองแร่ และเหมืองหิน	1	1
3. การผลิต	48	83
4. ไฟฟ้า ก๊าซ ไอน้ำ และระบบการปรับอากาศ	0	0
5. การจัดหาหน้า การจัดการน้ำเสียและของเสีย รวมถึงกิจกรรมที่เกี่ยวข้อง	0	0
6. การก่อสร้าง	24	32
7. การขายส่งและการขายปลีก การซ่อมยานยนต์และจักรยานยนต์	169	192
8. การขนส่งและสถานที่เก็บสินค้า	31	43
9. ที่พักแรมและบริการด้านอาหาร	45	59
10. ข้อมูลข่าวสารและการสื่อสาร	49	62
11. กิจกรรมทางการเงินและการประกันภัย	12	22
12. กิจกรรมเกี่ยวกับข้อสังหาริมทรัพย์	25	45
13. กิจกรรมวิชาชีพวิทยาศาสตร์และกิจกรรมทางวิชาการ	35	42
14. กิจกรรมการบริหารและบริการสนับสนุน	54	59
15. การบริหารราชการ การป้องกันประเทศและการประกันสังคมภาคบังคับ	0	0
16. การศึกษา	2	2
17. กิจกรรมด้านสุขภาพและงานสังคมสงเคราะห์	21	26
18. ศิลปะ ความบันเทิงและนันทนาการ	4	4
19. กิจกรรมการบริการด้านอื่น ๆ	17	21
20. กิจกรรมการจ้างงานในครัวเรือน กิจกรรมการผลิตสินค้าและบริการที่ทำขึ้นเองเพื่อใช้ในครัวเรือน	1	1
21. กิจกรรมขององค์การระหว่างประเทศและภาคีสมาชิก	0	0
<b>รวม</b>	<b>543</b>	<b>700</b>

ที่มา : กรมสวัสดิการและคุ้มครองแรงงาน



ตารางที่ 44 การส่งเสริมการจัดสวัสดิการแรงงานจำแนกกิจกรรมที่ส่งเสริม ในกรุงเทพมหานคร ไตรมาส 1 ปี 2567

กิจกรรมที่ส่งเสริม	แห่ง	คน	ล้านบาท
1. ส่งเสริมให้สถานประกอบการกิจการจัดสวัสดิการแรงงานนอกเหนือจากที่กฎหมายกำหนด	2,119	110,198	-
2. ดำเนินการศูนย์เด็กเล็กกีฬาเขตสตรีนครราชสีมา ในพระราชูปถัมภ์	-	-	-
3. ให้บริการเงินกู้กองทุนเพื่อผู้ใช้แรงงาน			
3.1 ให้บริการเงินกู้กองทุนเพื่อผู้ใช้แรงงาน	2	213	5.800
3.2 สหกรณ์และลูกจ้างที่เป็นสมาชิกสหกรณ์ที่ได้รับเงินกู้	2	213	5.800
4. ส่งเสริมความรู้เกี่ยวกับสวัสดิการแรงงาน	-	-	-
5. จัดคาราวานแก้จนเพื่อให้บริการด้านสวัสดิการและคุ้มครองแรงงาน	-	-	-

ที่มา : กรมสวัสดิการและคุ้มครองแรงงาน



ตารางที่ 45 การประสบอันตรายหรือเจ็บป่วยเนื่องจากการทำงาน ไตรมาส 1 ปี 2567 (มกราคม – มีนาคม 2567)

ขนาดสถานประกอบกิจการ	ความร้ายแรง					
	ตาย	ทุพพลภาพ	สูญเสียอวัยวะบางส่วน	หยุดงานเกิน 3 วัน	หยุดงานไม่เกิน 3 วัน	รวม
กรุงเทพมหานคร	32	-	2	1,484	4,067	5,585

ที่มา : สำนักงานประกันสังคม

5. การประกันสังคม

ตารางที่ 46 ผู้ประกันตนในกรุงเทพมหานคร จำแนกตามมาตรา ไตรมาส 1 ปี 25567

จังหวัด	สถานประกอบการ (แห่ง)	ผู้ประกันตนรวม (คน)	มาตรา 33 (คน)	มาตรา 39 (คน)	มาตรา 40 (คน)
กรุงเทพมหานคร	161,399	6,276,491	4,119,990	455,430	1,701,071

ที่มา : สำนักงานประกันสังคม

ตารางที่ 47 สถานพยาบาลในระบบประกันสังคมในกรุงเทพมหานคร ไตรมาส 1 ปี 2567

ประเภทสถานพยาบาล	แห่ง
รัฐบาล	20
เอกชน	29
รวม	49

ที่มา : สำนักงานประกันสังคม



