



รายงานสถานการณ์ด้านแรงงาน
จังหวัดแม่ฮ่องสอน
ไตรมาส 2/2567
(เดือนเมษายน - มิถุนายน 2567)



สำนักงานแรงงานจังหวัดแม่ฮ่องสอน



คำนำ

จังหวัดแม่ฮ่องสอน โดยสำนักงานแรงงานจังหวัดแม่ฮ่องสอนได้จัดทำรายงานสถานการณ์แรงงานจังหวัดแม่ฮ่องสอนขึ้นเป็นราย 3 เดือน ปีละ 4 เล่ม และรายปี 1 เล่ม มีวัตถุประสงค์เพื่อนำเสนอข้อมูลด้านเศรษฐกิจของจังหวัดแม่ฮ่องสอนที่เชื่อมโยงกับข้อมูลด้านแรงงานอันมีส่วนสนับสนุนเศรษฐกิจของจังหวัด ซึ่งประกอบด้วย ข้อมูลกำลังแรงงาน การมีงานทำ แรงงานต่างด้าว การพัฒนาศักยภาพแรงงาน การคุ้มครองแรงงานและสวัสดิการ การประกันสังคมและอัตราค่าจ้างขั้นต่ำ รวมถึงข้อมูลตัวชี้วัดภาวะแรงงาน โดยมุ่งหวังเพื่อเผยแพร่แก่หน่วยงานราชการ ภาคเอกชน สถาบันการศึกษา และผู้ที่สนใจทั่วไป

รายงานสถานการณ์แรงงานจังหวัดแม่ฮ่องสอนฉบับนี้ เป็นรายงานข้อมูลของ ไตรมาสที่ 2 (เมษายน – มิถุนายน 2567) โดยได้รับความร่วมมือสนับสนุนข้อมูลจากหน่วยงานราชการต่างๆ ประกอบด้วย สำนักงานสถิติจังหวัดแม่ฮ่องสอนสำนักงานคลังจังหวัดแม่ฮ่องสอนสำนักงานพาณิชย์จังหวัดแม่ฮ่องสอนสำนักงานพัฒนาสังคมและความมั่นคงของมนุษย์จังหวัดแม่ฮ่องสอน สำนักงานอุตสาหกรรมจังหวัดแม่ฮ่องสอน รวมทั้งส่วนราชการสังกัดกระทรวงแรงงานในจังหวัดแม่ฮ่องสอนประกอบด้วย สำนักงานจัดหางานจังหวัดแม่ฮ่องสอนสำนักงานพัฒนาฝีมือแรงงานแม่ฮ่องสอนสำนักงานสวัสดิการและคุ้มครองแรงงานจังหวัดแม่ฮ่องสอนและสำนักงานประกันสังคมจังหวัดแม่ฮ่องสอน ซึ่งข้อมูลที่ได้รับผ่านการวิเคราะห์และจัดระบบให้สามารถนำไปใช้ประโยชน์ได้ทันที

จังหวัดแม่ฮ่องสอนจึงขอขอบคุณทุกหน่วยงานที่เกี่ยวข้องมา ณ โอกาสนี้ และหวังเป็นอย่างยิ่งว่ารายงานสถานการณ์แรงงานจังหวัดแม่ฮ่องสอนที่สำนักงานแรงงานจังหวัดแม่ฮ่องสอนได้จัดทำขึ้นจะเป็นประโยชน์ในเชิงวิชาการ รวมทั้งการกำหนดนโยบาย หรือโครงการของส่วนราชการในจังหวัดแม่ฮ่องสอนต่อไป

สำนักงานแรงงานจังหวัดแม่ฮ่องสอน
สิงหาคม 2567



สารบัญ

เรื่อง	หน้า
คำนำ	
บทสรุปสำหรับผู้บริหาร	1
สภาพเศรษฐกิจจังหวัดแม่ฮ่องสอน	5
1. ข้อมูลทั่วไปของจังหวัดแม่ฮ่องสอน	5
2. ภาวะเศรษฐกิจการคลังของจังหวัด	6
3. ผลิตภัณฑ์มวลรวมจังหวัด	7
4. ดัชนีราคาผู้บริโภค	7
5. การจดทะเบียนนิติบุคคลตั้งใหม่	7
ดัชนีชี้วัดภาวะแรงงาน	9
สถานการณ์แรงงานจังหวัดแม่ฮ่องสอน	19
1. กำลังแรงงาน/การมีงานทำ/การว่างงาน	19
1.1 โครงสร้างประชากร	19
1.2 ผู้มีงานทำ	20
1.3 ผู้ว่างงาน	23
1.4 แรงงานนอกระบบ ปี 2566	24
2. การส่งเสริมการมีงานทำ	26
2.1 การจัดหางานในประเทศ	26
2.2 แรงงานต่างด้าว	29
2.3 แรงงานไทยในต่างประเทศ	32
3. การพัฒนาศักยภาพแรงงาน	34
4. การคุ้มครองแรงงานและสวัสดิการ	36
4.1 การตรวจแรงงาน	36
4.2 การตรวจความปลอดภัยในการทำงาน	38
4.3 การแรงงานสัมพันธ์	40
4.4 การสวัสดิการแรงงาน	41
4.5 การเลิกจ้าง	41
4.6 การประสบอันตราย/เจ็บป่วยในการทำงาน (กองทุนเงินทดแทน)	42
5. การประกันสังคม	45
6. ปัญหาด้านแรงงานที่สำคัญ	47
7. ผลการดำเนินงานที่สำคัญตามนโยบายรัฐบาล/นโยบายกระทรวงแรงงาน	47
ภาคผนวก	48
คณะผู้จัดทำ	88



รายงานสถานการณ์ด้านแรงงาน

ไตรมาส 2 ปี 2567 (เมษายน - มิถุนายน 2567)



จังหวัดแม่ฮ่องสอน

ประชากรอายุ 15 ปีขึ้นไป

จำนวน 208,105 คน



ผู้อยู่ในกำลังแรงงาน

139,979 คน



ผู้ไม่อยู่ในกำลังแรงงาน

68,126 คน

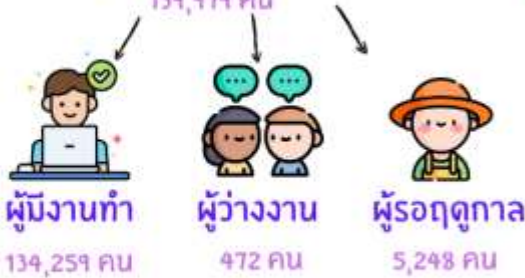

ที่มา : สำนักงานสถิติจังหวัดแม่ฮ่องสอน ไตรมาส 2 ปี 2567 (เมษายน - มิถุนายน)

แรงงานต่างด้าว

จำนวน 7,151 คน

ประเภทชั่วคราว	97 คน
4 สัญชาติ	2,307 คน
พื้นที่สูง	4,747 คน

แรงงานต่างด้าว 4 สัญชาติ

	เมียนมา	2,294 คน
	ลาว	11 คน
	กัมพูชา	2 คน
	เวียดนาม	0 คน

ที่มา : สำนักงานจัดหางานจังหวัดแม่ฮ่องสอน ไตรมาสที่ 2 ปี 2567 (เมษายน - มิถุนายน)

ผู้ประกันตน

จำนวน 31,285 ราย



มาตรา 33
8,137 ราย



มาตรา 39
2,264 ราย



มาตรา 40
20,884 ราย

ที่มา : สำนักงานประกันสังคมจังหวัดแม่ฮ่องสอน ไตรมาส 2 ปี 2567 (เมษายน - มิถุนายน)

การจัดหางานภายในประเทศ

ตำแหน่งว่างงาน	505 อัตรา
ผู้ลงทะเบียนสมัครงาน	445 คน
บรรจุงาน	314 คน



ที่มา : สำนักงานจัดหางานจังหวัดแม่ฮ่องสอน ไตรมาส 2 ปี 2567 (เมษายน - มิถุนายน)

ผู้รับประโยชน์ทดแทนกรณีว่างงาน

จำนวน 241 ราย



เลิกจ้าง
16 ราย



ลาออก
192 ราย



สิ้นสุดสัญญา
33 ราย

ที่มา : กองบริหารข้อมูลตลาดแรงงาน กรมการจัดหางาน ไตรมาส 2 ปี 2567 (เมษายน - มิถุนายน)



ค่าจ้างขั้นต่ำ

340 บาท



แหล่งที่มา : ระบบวิเคราะห์ข้อมูลขนาดใหญ่ด้านแรงงาน (LABOUR BIG DATA ANALYTICS) ไตรมาส 2 ปี 2567 (เมษายน - มิถุนายน)



บทสรุปผู้บริหาร

สภาพเศรษฐกิจโดยรวมของจังหวัดแม่ฮ่องสอน

เครื่องชี้เศรษฐกิจจังหวัดแม่ฮ่องสอน ในเดือนมิถุนายน 2567 บ่งชี้ว่า เศรษฐกิจโดยรวม ของจังหวัดแม่ฮ่องสอนขยายตัว เมื่อเทียบกับเดือนเดียวกันของปีก่อน ตามการขยายตัวด้านอุปทาน จากภาคเกษตรกรรม เป็นสำคัญ ประกอบกับด้านอุปสงค์หดตัวจากการค้าชายแดน และการใช้จ่ายภาครัฐ สำหรับเสถียรภาพเศรษฐกิจ อัตราเงินเฟ้อทั่วไปอยู่ที่ร้อยละ -0.8 โดยดัชนีราคาผู้บริโภคทั่วไปเท่ากับ 118.10 ลดลงตามดัชนีราคาหมวดอาหารและเครื่องดื่ม ด้านการจ้างงานเพิ่มขึ้นจากภาคอุตสาหกรรม และภาคบริการ

สถานการณ์แรงงานของจังหวัดแม่ฮ่องสอน ไตรมาส 2 ปี 2567

จากการสำรวจภาวะการทำงานของประชากรในจังหวัดแม่ฮ่องสอนของสำนักงานสถิติจังหวัดแม่ฮ่องสอน พบว่า

ประชากรวัยแรงงาน ไตรมาส 2 ปี 2567 จังหวัดแม่ฮ่องสอนมีประชากรที่อยู่ในวัยแรงงานหรือผู้ที่มีอายุ 15 ปีขึ้นไป จำนวน 208,105 คน เป็น**ผู้อยู่ในกำลังแรงงาน** 139,979 คน ประกอบด้วย ผู้มีงานทำ 134,259 คน ผู้ว่างงาน 472 คน และผู้รอฤดูกาล 5,318 คน และเป็น**ผู้อยู่นอกกำลังแรงงาน** 68,126 คน

การมีงานทำ ผู้มีงานทำในจังหวัดแม่ฮ่องสอนมีจำนวน 134,268 คน (ร้อยละ 64.52 ของประชากรวัยแรงงาน) จำแนกเป็นผู้มีงานทำใน**ภาคเกษตร** จำนวน 89,634 คน (ร้อยละ 66.76) **นอกภาคเกษตร** มีจำนวน 44,634 คน (ร้อยละ 33.24) จำแนกเป็นทำงานในสาขาการขนส่ง ขยายปลีก ซ่อมแซมยานยนต์ รถจักรยานยนต์ จำนวน 10,450 คน (ร้อยละ 7.78) รองลงมาคือ การบริหารราชการ การป้องกันประเทศ 8,400 คน (ร้อยละ 6.26) และที่พักแรมและบริการด้านอาหาร จำนวน 5,555 คน (ร้อยละ 4.14) ตามลำดับ

การว่างงาน จังหวัดแม่ฮ่องสอนมีผู้ว่างงาน จำนวน 472 คน หรือมีอัตราการว่างงาน (ร้อยละ 0.23) โดยเป็นเพศชาย จำนวน 33 คน (ร้อยละ 0.03 ของประชากรเพศชายทั้งหมด) และเพศหญิง จำนวน 440 คน (ร้อยละ 0.40 ของประชากรเพศหญิงทั้งหมด)

แรงงานนอกระบบ จากข้อมูลการสำรวจแรงงานนอกระบบ ปี 2566 จังหวัดแม่ฮ่องสอนมีแรงงานนอกระบบ จำนวน 119,490 คน (ร้อยละ 81.93 ของประชากรที่มีงานทำ) โดยส่วนใหญ่จะทำงาน**ในภาคเกษตร** จำนวน 100,216 คน (ร้อยละ 83.87) **นอกภาคเกษตร** จำนวน 19,274 คน (ร้อยละ 16.13) โดยประเภทอุตสาหกรรมนอกภาคเกษตรที่มีแรงงานนอกระบบมากที่สุด คือ พนักงานบริการ จำนวน 12,170 คน (ร้อยละ 10.18) เมื่อพิจารณาตามอาชีพที่มีการทำงานมากที่สุด คือ ผู้ปฏิบัติงานที่มีฝีมือด้านเกษตรและประมง จำนวน 95,689 คน (ร้อยละ 80.08) สำหรับด้านการศึกษาส่วนใหญ่ ไม่มีการศึกษา จำนวน 38,849 คน (ร้อยละ 32.51) รองลงมา คือ ประถมศึกษา จำนวน 30,830 คน (ร้อยละ 25.80) และมัธยมศึกษาตอนปลาย จำนวน 18,140 คน (ร้อยละ 15.18) ตามลำดับ



การบริการจัดหางานในประเทศ ในช่วงไตรมาสที่ 2 ปี 2567 นายจ้าง/สถานประกอบการได้แจ้งตำแหน่งงานว่าง จำนวน 315 อัตรา โดยมีผู้สมัครงาน 266 คน และได้รับการบรรจุงาน 195 คน (อัตราบรรจุงานต่อตำแหน่งงานว่าง ร้อยละ 61.90) อาชีพที่มีการบรรจุงานมากที่สุด คือ อาชีพงานพื้นฐาน ร้อยละ 51.30 ตำแหน่งงานว่างตามระดับการศึกษาที่ต้องการสูงสุด คือ ประถมศึกษา มีความต้องการ ร้อยละ 79.07 รองลงมาเป็น ปวส. ร้อยละ 6.17 และ ปวช. ร้อยละ 5.83 ตามลำดับ สำหรับ อุตสาหกรรมที่มีตำแหน่งงานว่างมากที่สุด คือ การขายส่ง ขายปลีก ร้อยละ 32.25

การใช้แรงงานต่างด้าว จังหวัดแม่ฮ่องสอนมีคนต่างด้าวที่ได้รับอนุญาตทำงานคงเหลือจำนวน 270 คน จำแนก เป็นกลุ่มต่าง ๆ ดังนี้

1. **คนต่างด้าวมาตรา 59 ประเภทตลอดชีพ** ได้แก่ คนต่างด้าวที่ได้รับอนุญาตให้อยู่ในราชอาณาจักรและทำงานตาม ประกาศของคณะปฏิวัติ ฉบับที่ 322 ลงวันที่ 13 ธันวาคม 2515 **ไม่มีในไตรมาสนี้**

2. **คนต่างด้าวมาตรา 59 ประเภททั่วไป** ได้แก่ คนต่างด้าวที่มีถิ่นที่อยู่ในราชอาณาจักร หรือได้รับอนุญาตให้เข้ามาในราชอาณาจักรเป็นการชั่วคราวตามกฎหมายว่าด้วยคนเข้าเมือง โดยมีใบได้รับอนุญาตให้เข้ามาในฐานะนักท่องเที่ยว หรือผู้เดินทางผ่าน และไม่มีลักษณะต้องห้ามตามที่กำหนดในกฎกระทรวง **จำนวน 9 คน**

3. **คนต่างด้าวมาตรา 59 พิสูจน์สัญชาติ** ได้แก่ คนต่างด้าวสัญชาติเมียนมา ลาว และกัมพูชา ตามมติคณะรัฐมนตรี เมื่อวันที่ 20 สิงหาคม 2562 **ไม่มีในไตรมาสนี้**

4. **คนต่างด้าวมาตรา 59 นำเข้าตาม MOU** ได้แก่ คนต่างด้าวสัญชาติเมียนมา ลาว และกัมพูชา ที่เข้ามาทำงานตามความตกลงระหว่างรัฐบาลไทย กับ รัฐบาลประเทศต้นทาง **ไม่มีในไตรมาสนี้**

5. **คนต่างด้าวมาตรา 61** คนต่างด้าวเข้ามาในราชอาณาจักรเป็นการชั่วคราวตามกฎหมายว่าด้วยคนเข้าเมืองในลักษณะจำเป็นเร่งด่วน **ไม่มีในไตรมาสนี้**

6. **คนต่างด้าวมาตรา 62 ประเภทส่งเสริมการลงทุน** ได้แก่ คนต่างด้าวที่เข้ามาทำงานในราชอาณาจักรตามกฎหมายว่าด้วยการส่งเสริมการลงทุนกฎหมายปิโตรเลียมหรือกฎหมายอื่น **ไม่มีในไตรมาสนี้**

7. **คนต่างด้าวมาตรา 63/1 ประเภทชนกลุ่มน้อย** ได้แก่ คนต่างด้าวที่ไม่ได้รับสัญชาติไทย ตามกฎหมายว่าด้วยสัญชาติ และกระทรวงมหาดไทยได้ออกเอกสารเพื่อรอพิสูจน์สถานะยื่นขอใบอนุญาตทำงาน **จำนวน 261 คน**

8. **คนต่างด้าว 3 สัญชาติ (เมียนมา ลาว และกัมพูชา)** ตามมติคณะรัฐมนตรี เมื่อวันที่ 4 สิงหาคม 2563 ที่ยื่นขออนุญาตทำงาน **ไม่มีในไตรมาสนี้**

9. **คนต่างด้าว 3 สัญชาติ (กัมพูชา ลาว และเมียนมา)** ตามมติคณะรัฐมนตรี เมื่อวันที่ 29 ธันวาคม 2563 ที่ยื่นขออนุญาตทำงาน จำแนกเป็น กัมพูชา จำนวน - คน ลาว จำนวน - คน และ เมียนมา **ไม่มีในไตรมาสนี้**

10. **คนต่างด้าวมาตรา 64** ได้แก่ คนต่างด้าว ที่เข้ามาทำงาน บริเวณชายแดนในลักษณะไป-กลับ หรือตามฤดูกาลในพื้นที่ความตกลงว่าด้วยการสัญจรข้ามแดนระหว่างราชอาณาจักรไทย **ไม่มีในไตรมาสนี้** สำหรับคนต่างด้าว 3 สัญชาติ (เมียนมา ลาว และกัมพูชา) ตามมติ ครม.จัดทะเบียน แรงงานต่างด้าว ณ ศูนย์บริการจดทะเบียนแรงงานต่างด้าว (One Stop Service : OSS) จังหวัดแม่ฮ่องสอน **ไม่มีในไตรมาสนี้**



แรงงานไทยที่ได้รับอนุญาตไปทำงานต่างประเทศ ในช่วงไตรมาสที่ 2 ปี 2567 พบว่า มีผู้แจ้งความประสงค์ไปทำงานต่างประเทศในไตรมาสนี้ จำนวน 5 คน

จากข้อมูลของสำนักงานพัฒนาฝีมือแรงงานแม่ฮ่องสอนพบว่า

การพัฒนาศักยภาพแรงงาน มีการฝึกเตรียมเข้าทำงาน จำนวน 15 คน โดยกลุ่มที่ฝึกเตรียมเข้าทำงาน คือ ช่างเครื่องกล (ร้อยละ 100.00) สำหรับการฝึกยกระดับฝีมือแรงงาน จำนวน 155 คน โดยกลุ่มอาชีพหลักที่มีการฝึกยกระดับ คือ ธุรกิจและบริการ (ร้อยละ 48.38) และ การทดสอบมาตรฐานฝีมือแรงงาน จำนวน 20 คน ทั้งหมดเข้ารับการทดสอบมาตรฐานฝีมือแรงงานสาขาช่างไฟฟ้า อิเล็กทรอนิกส์ คอมพิวเตอร์

จากข้อมูลของสำนักงานสวัสดิการและคุ้มครองแรงงานจังหวัดแม่ฮ่องสอนพบว่า

การคุ้มครองแรงงาน จากการตรวจสอบสถานประกอบกิจการทั้งสิ้น 10 แห่ง มีลูกจ้างที่ผ่านการตรวจจำนวน 55 คน ส่วนใหญ่เป็นสถานประกอบกิจการขนาดเล็ก ลูกจ้าง 1-4 คน (ร้อยละ 60.00) ไม่พบสถานประกอบกิจการปฏิบัติไม่ถูกต้องตามกฎหมายในไตรมาสนี้

การตรวจความปลอดภัยในการทำงาน มีการตรวจความปลอดภัยในสถานประกอบกิจการทั้งสิ้น 6 แห่ง ลูกจ้างที่ผ่านการตรวจ จำนวน 123 คน สถานประกอบกิจการที่ปฏิบัติไม่ถูกต้องตามกฎหมาย 2 แห่ง

การประสบอันตราย/เจ็บป่วยจากการทำงาน ในช่วงไตรมาสที่ 2 ปี 2567 จังหวัดแม่ฮ่องสอนมีการประสบอันตรายหรือเจ็บป่วยเนื่องจากการทำงาน จำนวน 6 คน เป็นประเภท ต้องหยุดงานไม่เกิน 3 วัน จำนวน 3 ราย และ หยุดงานเกิน 3 วัน จำนวน 3 ราย สาเหตุการประสบอันตรายส่วนใหญ่เกิดจากวัตถุหรือสิ่งของตัด บาด ทิ่มแทง

การเกิดข้อเรียกร้อง/ข้อพิพาทแรงงานและข้อขัดแย้งภายในจังหวัดแม่ฮ่องสอน ในช่วงไตรมาสที่ 1 ปี 2567 ไม่มีการแจ้งข้อเรียกร้อง/ข้อพิพาทแรงงานและข้อขัดแย้งด้านแรงงาน

การเลิกจ้างแรงงาน สถานประกอบกิจการในจังหวัดแม่ฮ่องสอนไม่มีการเลิกกิจการและเลิกจ้างในช่วงไตรมาส นี้

การสวัสดิการ มีการส่งเสริมและสนับสนุนสวัสดิการแรงงานนอกเหนือจากที่กฎหมายกำหนดให้ สถานประกอบการ จำนวน 23 แห่ง ลูกจ้างที่เกี่ยวข้อง จำนวน 287 คน ในด้านกิจกรรมที่ช่วยสนับสนุนส่งเสริมให้ผู้ใช้แรงงานมีคุณภาพชีวิตที่ดีขึ้นนอกเหนือจากการตรวจสอบสถานประกอบกิจการเพื่อให้การคุ้มครองให้ผู้ใช้แรงงานตามที่ได้กล่าวมาแล้ว สำนักงานสวัสดิการและคุ้มครองแรงงานจังหวัดแม่ฮ่องสอน ยังมีการส่งเสริมการจัดสวัสดิการแรงงานในสถานประกอบกิจการ โดยใน ปี 2567 ได้ดำเนินการส่งเสริมให้สถานประกอบกิจการจัดสวัสดิการในรูปแบบต่างๆ แก่ลูกจ้างหรือผู้ใช้แรงงาน ดังนี้ 1) ส่งเสริมการให้บริการด้านสวัสดิการแรงงานนอกเหนือจากที่กฎหมายกำหนด 12 แห่ง ลูกจ้างที่ได้รับการส่งเสริม 153 คน 2) การดำเนินการพัฒนาเด็กปฐมวัยศูนย์เด็กเล็ก ไม่มีในไตรมาสนี้ 3) ให้บริการเงินกู้กองทุนเพื่อผู้ใช้แรงงานในสถานประกอบกิจการ ไม่มีในไตรมาสนี้ 4) มีการส่งเสริมความรู้เกี่ยวกับสวัสดิการแรงงานโดยการอบรมให้ความรู้แก่นายจ้าง ลูกจ้าง ผู้ใช้แรงงาน 11 แห่ง ลูกจ้างที่ได้รับการส่งเสริม 134 คน



จากข้อมูลของสำนักงานประกันสังคมจังหวัดแม่ฮ่องสอนพบว่า

จังหวัดแม่ฮ่องสอนมีสถานประกอบการที่ขึ้นทะเบียนประกันสังคม จำนวน 983 แห่ง ผู้ประกันตนทั้งสิ้น 8,293 คน และมีสถานพยาบาลในสังกัดประกันสังคมที่เป็นสถานพยาบาลของรัฐบาล จำนวน 1 แห่ง (ม.33 จำนวน 8,293 คน ม.39 จำนวน 2,243 คน และ ม.40 จำนวน 20,919 คน) มีเงินกองทุน 19,957,081.80 บาท จำนวนผู้ใช้บริการมีจำนวน 7,913 คน ประเภทประโยชน์ทดแทนที่ผู้ประกันตนใช้บริการสูงสุด ได้แก่ กรณีสงเคราะห์บุตร มีจำนวน 6,932 คน หรือ (ร้อยละ 87.60 ของผู้ใช้บริการทั้งหมด) สำหรับปริมาณการจ่ายเงินประโยชน์ทดแทน พบว่า การจ่ายเงินกรณีสงเคราะห์บุตร มีการจ่ายเงินสูงสุดถึง 5,838,400.00 บาท (ร้อยละ 29.25 ของเงินประโยชน์ทดแทนที่จ่าย)



สภาพเศรษฐกิจจังหวัดแม่ฮ่องสอน

ข้อมูลทั่วไปของจังหวัดแม่ฮ่องสอน

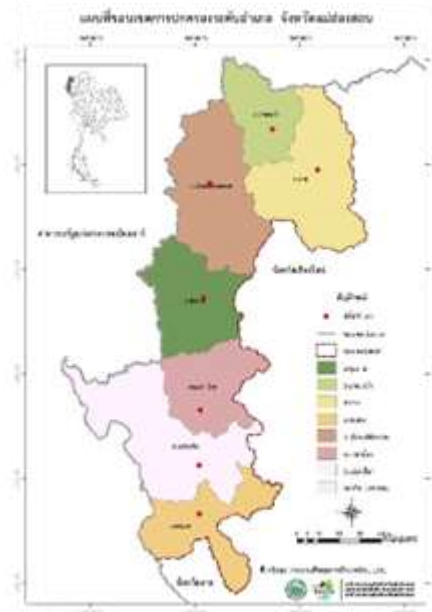

วิสัยทัศน์และพันธกิจ : “แม่ฮ่องสอนเมืองแห่งความสุข ยกระดับคุณภาพชีวิต ด้วยเศรษฐกิจเชิงสร้างสรรค์”

ที่ตั้ง อาณาเขต และขนาดพื้นที่ : จังหวัดแม่ฮ่องสอน เป็นจังหวัดชายแดน อยู่ทางภาคเหนือตอนบน ห่างจากกรุงเทพมหานครประมาณ 924 กิโลเมตร มีพื้นที่ประมาณ 7,987,808.27 ไร่ หรือประมาณ 12,780,493 ตารางกิโลเมตร เป็นจังหวัดที่มีขนาดใหญ่เป็นอันดับ 3 ของภาคเหนือ และเป็นอันดับ 8 ของประเทศ พื้นที่มีรูปร่างเรียวยาวจากทิศเหนือจรดทิศใต้ มีความยาวประมาณ 250 กิโลเมตรและความกว้างประมาณ 95 กิโลเมตร พื้นที่ส่วนใหญ่เป็นเนื้อที่ป่าไม้ ประมาณ 10,976,979 ตารางกิโลเมตร หรือ 6,860,611.94 ไร่ คิดเป็นร้อยละ 85.99 ของพื้นที่จังหวัด มีพื้นที่เกษตรกรรม 498,825 ตารางกิโลเมตรหรือ 311,766 ไร่ คิดเป็นร้อยละ 3.90 ของพื้นที่จังหวัด

อาณาเขตติดต่อกับจังหวัดใกล้เคียง และประเทศเพื่อนบ้าน เป็นดังนี้

ทิศเหนือและทิศตะวันตก ติดต่อกับรัฐฉาน รัฐคะยา และรัฐคอกทูเล สาธารณรัฐแห่งสหภาพเมียนมา โดยมีเทือกเขาถนนธงชัยตะวันตก แม่น้ำสาละวิน และแม่น้ำเมย เป็นแนวพรมแดนกั้นระหว่างประเทศ

ทิศใต้ ติดต่อกับอำเภอท่าสองยาง จังหวัดตาก โดยมีแม่น้ำยวม และแม่น้ำเงา เป็นแนวเขตจังหวัด

ทิศตะวันออก ติดต่อกับ อำเภอเวียงแหง อำเภอเชียงดาว อำเภอแม่แตง อำเภอสะเมิง อำเภอแม่แจ่ม อำเภอฮอด และอำเภอมก๋อย จังหวัดเชียงใหม่ โดยมีเทือกเขาถนนธงชัยกลาง และเทือกเขาถนนธงชัยตะวันออกเป็นแนวเขตระหว่างจังหวัด



ทุกอำเภอในจังหวัดแม่ฮ่องสอนมีเขตแดนติดต่อกับสาธารณรัฐแห่งสหภาพเมียนมา รวมระยะทางประมาณ 483 กิโลเมตร โดยเป็นพื้นดินประมาณ 362 กิโลเมตร เป็นแม่น้ำประมาณ 157 กิโลเมตร แบ่งเป็นแม่น้ำสาละวิน 127 กิโลเมตร และแม่น้ำเมย 30 กิโลเมตร

สภาพภูมิประเทศ

สภาพภูมิประเทศเป็นทิวเขาสูงสลับซับซ้อนและเป็นพื้นที่ป่าไม้ตามธรรมชาติที่อุดมสมบูรณ์ มีทิวเขาเรียงตามแนวทิศเหนือ-ใต้ ขนานกัน ทิวเขาที่สำคัญ คือ **ทิวเขาแดนลาว** อยู่ทางตอนเหนือสุดของจังหวัด เป็นแนวแบ่งเขตแดนประเทศไทยกับประเทศสาธารณรัฐแห่งสหภาพเมียนมา และ **ทิวเขาถนนธงชัย** ประกอบด้วยทิวเขาเรียงขนานกัน 3 แนว คือ ทิวเขาถนนธงชัยตะวันตก เป็นแนวเขตแดนประเทศไทยและสาธารณรัฐแห่งสหภาพเมียนมาทิวเขาถนนธงชัยกลาง อยู่ระหว่างแม่น้ำยวมและแม่น้ำแม่แจ่ม และทิวเขาถนนธงชัยตะวันออก เป็นแนวแบ่งเขตระหว่างจังหวัดแม่ฮ่องสอนกับจังหวัดเชียงใหม่ ทั้งยังเป็นที่ตั้งของยอดเขาที่สูงที่สุด คือ ยอดเขาแม่ยะอยู่ในเขตพื้นที่อำเภอปาย มีความสูงจากระดับน้ำทะเลประมาณ 2,005 เมตร

แหล่งน้ำธรรมชาติที่สำคัญ คือ **แม่น้ำปาย** ซึ่งมีต้นกำเนิดจากทิวเขาถนนธงชัย ไหลผ่านจังหวัดแม่ฮ่องสอน ไปบรรจบกับแม่น้ำสาละวิน มีความยาว 135 กิโลเมตร **แม่น้ำยวม** ซึ่งมีต้นกำเนิดจากภูเขาด้านตะวันออกของอำเภอขุนยวม ไหลผ่านอำเภอแม่ลาน้อยและอำเภอแม่สะเรียง ไปบรรจบกับแม่น้ำเมย มีความยาว 160 กิโลเมตร และ **แม่น้ำละมด** ซึ่งมีต้นกำเนิดจากดอยแม่ละมด ไหลผ่านอำเภอเมืองลงสู่แม่น้ำปาย

จังหวัดแม่ฮ่องสอนแบ่งการปกครองออกเป็น 7 อำเภอ 45 ตำบล 415 หมู่บ้าน และองค์กรปกครองส่วนท้องถิ่นในพื้นที่จังหวัดแม่ฮ่องสอน 50 แห่ง ประกอบด้วย องค์การบริหารส่วนจังหวัด 1 แห่ง เทศบาลเมือง 1 แห่ง เทศบาลตำบล 6 แห่ง องค์การบริหารส่วนตำบล 42 แห่ง จากข้อมูลประชากร ปี 2563 ณ วันที่ 31 ธันวาคม 2563 จังหวัดแม่ฮ่องสอน มีประชากรทั้งสิ้น 284,549 คน เป็นชาย 144,311 คน เป็นหญิง 140,238 คน และมีจำนวนบ้านทั้งสิ้น 115,163 หลังคาเรือน

ส่วนที่ 2 ภาวะเศรษฐกิจการคลังของจังหวัดแม่ฮ่องสอน

เศรษฐกิจด้านอุปทาน (การผลิต) หดตัวเมื่อเทียบกับเดือนเดียวกันของปีก่อน โดย ดัชนีผลผลิต ภาคเกษตรกรรม หดตัวร้อยละ -66.03 เมื่อเทียบกับเดือนเดียวกันของปีก่อน เป็นผลจากอยู่ในช่วงการเพาะปลูกพืช เศรษฐกิจที่สำคัญ ส่งผลให้ในเดือนนี้มีปริมาณผลผลิตและการเก็บเกี่ยวผลผลิตลดลง ได้แก่ ข้าวโพดเลี้ยงสัตว์ (เมล็ดพันธุ์) เป็นสำคัญ อย่างไรก็ตาม ยังมีผลผลิตพืชเศรษฐกิจที่ยังคงออกจำหน่ายเพิ่มขึ้น ได้แก่ กะหล่ำปลี ส้มเขียวหวาน และกาแฟ สำหรับจำนวนอาชญาบัตรสุกรหดตัวร้อยละ -11.15 เมื่อเทียบกับเดือนเดียวกันของปีก่อน ขณะที่ ดัชนีผลผลิต ภาคอุตสาหกรรม ขยายตัวร้อยละ 24.50 เมื่อเทียบกับเดือนเดียวกันของปีก่อน สะท้อนจากภาษีมูลค่าเพิ่ม หมวดอุตสาหกรรม ประเภทกิจการผลิตน้ำแข็งเพื่อการค้าบริการผลิตน้ำดื่มบริสุทธิ์และน้ำแร่บรรจุขวดและกิจการแปรรูป และการถนอมผลไม้และผัก สอดคล้องกับการใช้ไฟฟ้าภาคอุตสาหกรรม ประเภทกิจการขนาดใหญ่ และกิจการขนาดกลาง ที่เพิ่มขึ้นจากปีก่อน ดัชนีผลผลิตภาคบริการ ขยายตัวร้อยละ 1.59 สะท้อนจากการจัดเก็บภาษีมูลค่าเพิ่มหมวดโรงแรม และภัตตาคาร ประเภทกิจการโรงแรมและรีสอร์ท และกิจการบริการอาหารในภัตตาคาร/ร้านอาหาร ซึ่งสอดคล้องกับ การใช้ไฟฟ้าภาคบริการ และภาษีบำรุงท้องถิ่นจากโรงแรม (อบจ.) ที่เพิ่มขึ้นจากปีก่อน ประกอบกับจำนวนผู้โดยสาร รถประจำทางที่เดินทางเข้ามาท่องเที่ยวจังหวัดแม่ฮ่องสอนอย่างต่อเนื่อง เพื่อมาสัมผัสอากาศหนาวใน



พื้นที่จังหวัดแม่ฮ่องสอน รวมถึงเที่ยวชมสถานที่ท่องเที่ยวอดนียม อาทิ บ้านรักไทย ปางอุ๋ง ชุมชนท่องเที่ยว บ้านจำโบ้ จุดชมวิวทะเลหมอกหุบเขาไทร หมูบ้านสันติชล เป็นต้น อีกทั้งมีการจัดกิจกรรมส่งเสริมการท่องเที่ยว อาทิ ถนนคนเดินปาย และงาน THE LAST WINTER MUSIC CAMP (อำเภอปาย) ถนนคนเดินแม่ฮ่องสอน งานมหกรรมสินค้าเมืองสามหมอก ณ หอนาฬิกา ประเพณีปอยหลวงข้าวหย่ากู่ ตามชุมชนไทใหญ่ และเทศกาล ชิมชา บ้านรักไทย (อำเภอมืองแม่ฮ่องสอน) เพื่อเป็นการกระตุ้น ให้นักท่องเที่ยวเดินทางเข้ามาเที่ยวในพื้นที่ และเกิดการจับจ่ายใช้สอยภายในจังหวัดเพิ่มขึ้น

2.1 ผลิตภัณฑ์มวลรวมจังหวัดแม่ฮ่องสอน (GPP : Gross Provincial Product)

ผลิตภัณฑ์มวลรวมจังหวัดแม่ฮ่องสอนในปี 2565 อยู่ในลำดับที่ 17 ของภาคเหนือ และเป็นลำดับที่ 75 ของประเทศ (อยู่ใน 10 อันดับต่ำสุด) มีมูลค่า 64,665 ล้านบาท เปลี่ยนแปลงลดลงจากปีที่ผ่านมาซึ่งอยู่ที่ 65,653 ล้านบาท

สาขาอุตสาหกรรมที่สำคัญ 5 อันดับแรก ได้แก่ 1) การบริการ (ร้อยละ 15.4 ของ GPP) 2) การเกษตรกรรม การป่าไม้ และการประมง (ร้อยละ 7.2 ของ GPP) 3) การศึกษา (ร้อยละ 3.5 ของ GPP) 4) การค้าส่งค้าปลีกฯ (ร้อยละ 2.44 ของ GPP) 5) อุตสาหกรรม (ร้อยละ 1.7 ของ GPP) รายละเอียดดังตารางที่ 1 (ภาคผนวก)

2.2 ดัชนีราคาผู้บริโภคจังหวัดแม่ฮ่องสอน

ดัชนีราคาผู้บริโภคทั่วไปของจังหวัดแม่ฮ่องสอน เดือนมิถุนายน 2567 เท่ากับ 118.9 เทียบกับ เดือนมิถุนายน 2566 สูงขึ้นร้อยละ 0.7 มีการเคลื่อนไหวของราคาสินค้า คือ หมวดอื่นๆ ที่ไม่ใช่อาหารและเครื่องดื่ม สูงขึ้นร้อยละ 1.1 โดยมีสาเหตุมาจากราคาสินค้าสำคัญในหมวดพาหนะ การขนส่ง และการสื่อสาร สูงขึ้นอย่างมีนัยสำคัญ สำหรับดัชนีราคาผู้บริโภคพื้นฐาน สูงขึ้นร้อยละ 0.5 รายละเอียดดังตารางที่ 2 (ภาคผนวก)

2.3 การจดทะเบียนนิติบุคคลตั้งใหม่

ในไตรมาสที่ 2 ปี 2567 จังหวัดแม่ฮ่องสอนมีการจดทะเบียนนิติบุคคลตั้งใหม่ทั้งสิ้น 24 ราย แบ่งเป็น บริษัทจำกัดจำนวน 9 ราย ห้างหุ้นส่วนจำกัด 15 ราย อุตสาหกรรมที่มีการจดทะเบียนนิติบุคคลตั้งใหม่สูงสุด อันดับแรก ได้แก่ (1) การขายส่ง ขายปลีกฯ 9 ราย (2) อื่นๆ 7 ราย และ (3) การผลิต การก่อสร้าง โรงแรม และภัตตาคาร บริการด้านอสังหาริมทรัพย์ การให้เช่า และบริการทางธุรกิจ 2 ราย



แผนภูมิที่ 1 การจดทะเบียนของนิติบุคคลตั้งใหม่ตามหมวดธุรกิจจังหวัดแม่ฮ่องสอน ไตรมาสที่ 2 ปี 2567

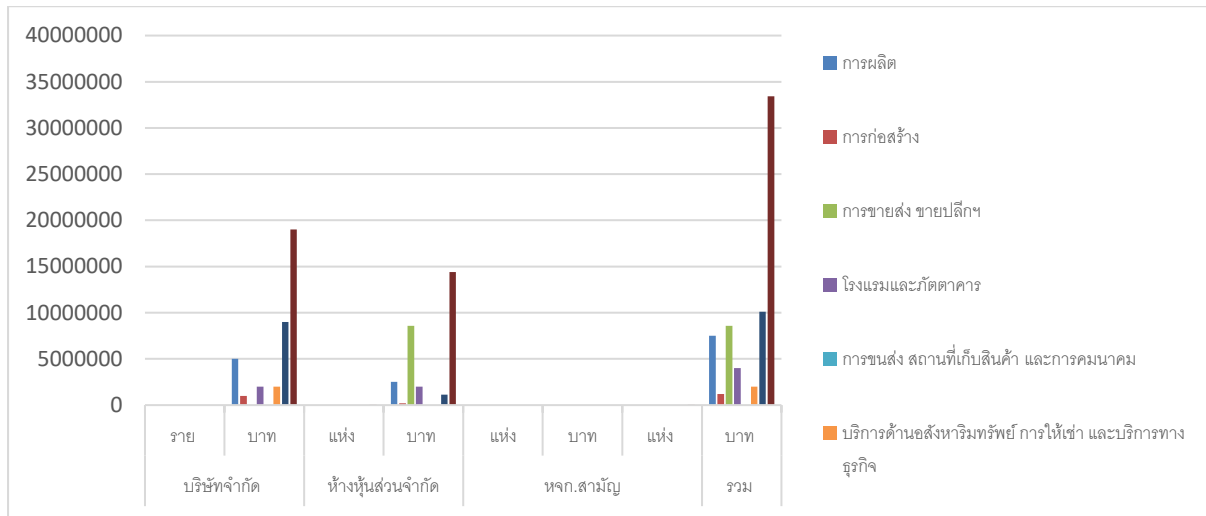

ที่มา : สำนักงานพาณิชย์จังหวัดแม่ฮ่องสอน ไตรมาส 2 ปี 2567

เมื่อพิจารณาทุนจดทะเบียนของนิติบุคคลตั้งใหม่ พบว่า บริษัทจำกัดมีทุนจดทะเบียนทั้งสิ้น 19,000,000 บาท ห้างหุ้นส่วนจำกัด 14,409,000 บาท โดยอุตสาหกรรมที่มีทุนจดทะเบียนมากที่สุด ได้แก่ อื่นๆ ที่มีทุนจดทะเบียนทั้งสิ้น 9,000,000 บาท รายละเอียดดังตารางที่ 3 (ภาคผนวก)

2.4 การจดทะเบียนโรงงาน

สำหรับการจดทะเบียนโรงงานใหม่ในจังหวัดแม่ฮ่องสอนในไตรมาสนี้ ไม่มีการจดทะเบียนโรงงานใหม่ ตารางที่ 4 (ภาคผนวก)



ดัชนีชี้วัดภาวะแรงงาน

ภาวะด้านแรงงานมีการเคลื่อนไหวเปลี่ยนแปลงตลอดเวลา สืบเนื่องจากปัจจัยทางเศรษฐกิจ สังคม และการเมือง เช่น สถานการณ์ทางการเมืองมีความขัดแย้งฝายค้านกับฝ่ายรัฐบาล จะส่งผลถึงความเชื่อมั่นของนักลงทุน นักลงทุน ทั้งในและต่างประเทศ เกิดการชะลอการลงทุน ชะลอการขยายกิจการ รวมถึงชะลอการจ้างงาน ในขณะที่การผลิตคนเพื่อเข้าสู่ตลาดแรงงานของภาคการศึกษายังคงมีอย่างต่อเนื่อง มีอาจชะลอตามภาวะด้านเศรษฐกิจ จึงส่งผลต่อการว่างงาน การทำงานต่ำระดับ นอกจากนี้การเปลี่ยนแปลงทางเทคโนโลยีการผลิต ต้นทุนการผลิต ฤดูกาล ทักษะคนดีทั้งของฝ่ายนายจ้างและผู้ใช้แรงงาน เหล่านี้ล้วนเป็นปัจจัยที่นำไปสู่การเปลี่ยนแปลงของภาวะด้านแรงงาน ไม่ว่าจะเป็นรูปแบบการจ้างงาน การเคลื่อนย้ายแรงงาน ฝีมือแรงงาน มาตรฐานแรงงาน ฯลฯ ดังนั้นการจะทราบความเคลื่อนไหวหรือการเปลี่ยนแปลงของภาวะแรงงาน จึงต้องมีการพิจารณาศึกษาเพื่อกำหนดตัวชี้วัด พร้อมทั้งติดตามการเปลี่ยนแปลงเพื่อศึกษาวิเคราะห์ถึงสาเหตุของปัญหา รวมถึงทำนายหรือคาดการณ์อนาคต อันจะเอื้อประโยชน์ต่อการตัดสินใจในการกำหนดแผนงานที่จะต้องทำให้สนองต่อความต้องการของทุกกลุ่มทั้งนายจ้าง ผู้ใช้แรงงาน รวมทั้งองค์กรต่างๆทั้งภาครัฐและเอกชน สถานการณ์แรงงานจังหวัดแม่ฮ่องสอนไตรมาส 2 ปี 2567 ฉบับนี้จะขอนำเสนอตัวชี้วัดภาวะแรงงาน ดังนี้

1. อัตราการมีส่วนร่วมในกำลังแรงงานของจังหวัดแม่ฮ่องสอน

อัตราการมีส่วนร่วมในกำลังแรงงานเป็นตัวชี้วัดที่แสดงให้เห็นถึงสภาพกำลังแรงงานในตลาดแรงงานของจังหวัดแม่ฮ่องสอน เมื่อเทียบกับประชากรวัยแรงงานทั้งหมด โดยคำนวณจากกำลังแรงงานในจังหวัดแม่ฮ่องสอนเทียบกับประชากรที่มีอายุ 15 ปีขึ้นไปในจังหวัดแม่ฮ่องสอนจะพบว่าในไตรมาส 1 ปี 2567 อัตราการมีส่วนร่วมในกำลังแรงงานจังหวัดแม่ฮ่องสอนมีอัตราร้อยละ 64.52 ลดลงจากไตรมาส 4 ปี 2566 ที่มีอัตราร้อยละ 70.4 และเมื่อเปรียบเทียบกับไตรมาสเดียวกันของปีที่ผ่านมาที่มีอัตราร้อยละ 69.94 พบว่า (แผนภูมิที่ 2)

แผนภูมิที่ 2 อัตราการมีส่วนร่วมในกำลังแรงงานของจังหวัดแม่ฮ่องสอน

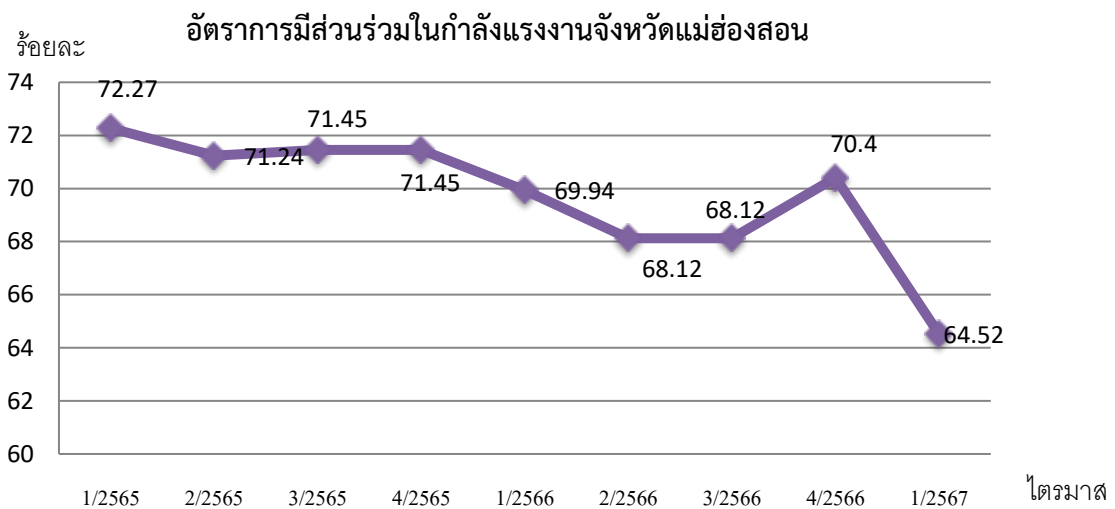

ที่มา : สำนักงานสถิติจังหวัดแม่ฮ่องสอน ไตรมาส 1 ปี 2567

หมายเหตุ : ใช้ข้อมูลไตรมาส 1 ปี 2567 แทน เนื่องจากสำนักงานสถิติแห่งชาติยังไม่เผยแพร่ข้อมูล



2. อัตราการมีงานทำของจังหวัดแม่ฮ่องสอน

อัตราการมีงานทำต่อกำลังแรงงานเป็นตัวชี้วัดที่แสดงให้เห็นภาวะการมีงานทำในตลาดแรงงานของจังหวัดแม่ฮ่องสอน โดยพบว่าอัตราการมีงานทำในภาคเกษตรของจังหวัดแม่ฮ่องสอนซึ่งคำนวณจากผู้มีงานทำในภาคเกษตรในจังหวัดแม่ฮ่องสอน ต่อกำลังแรงงานที่มีงานทำในจังหวัดแม่ฮ่องสอนในไตรมาส 1 ปี 2567 พบว่าอัตราการมีงานทำในภาคเกษตรจังหวัดแม่ฮ่องสอน มีอัตราร้อยละ 60.50 โดยเมื่อเปรียบเทียบกับไตรมาสที่ผ่านมาจะพบว่า อัตราการมีงานทำในภาคเกษตรจังหวัดแม่ฮ่องสอนมีสัดส่วนที่ลดลงจากไตรมาส 4 ปี 2566 ที่มีร้อยละ 70.69 และเมื่อเปรียบเทียบกับไตรมาสเดียวกันของปีที่ผ่านมา มีสัดส่วนที่เท่ากันคือ 68.14 เนื่องจากไตรมาส 1 ของปี 2567 เป็นช่วงหลังฤดูการเก็บเกี่ยวผลผลิตทางการเกษตรจึงทำให้แรงงานเคลื่อนย้ายออกจากการทำงานภาคการเกษตร

ส่วนอัตราการมีงานทำนอกภาคเกษตรก็จะมีสัดส่วนที่ลดลง กล่าวคือ ไตรมาส 1 ปี 2567 มีอัตรา 39.50 เพิ่มขึ้นจาก ไตรมาส 4 ของปี 2566 ซึ่งมีอัตรา 29.31 เนื่องจากผู้ใช้แรงงานเริ่มเคลื่อนเข้าสู่การจ้างงานนอกภาคเกษตรกรรม อันมีสาเหตุจากการที่เป็นฤดูกาลเก็บเกี่ยวผลผลิตทางการเกษตรและเริ่มการเพาะปลูกและภาคการท่องเที่ยวชะลอตัวลงจากเศรษฐกิจในประเทศ

แผนภูมิที่ 3 อัตราการมีงานทำใน/นอกภาคเกษตรของจังหวัดแม่ฮ่องสอน

อัตราการมีงานทำใน / นอกภาคเกษตรจังหวัดแม่ฮ่องสอน

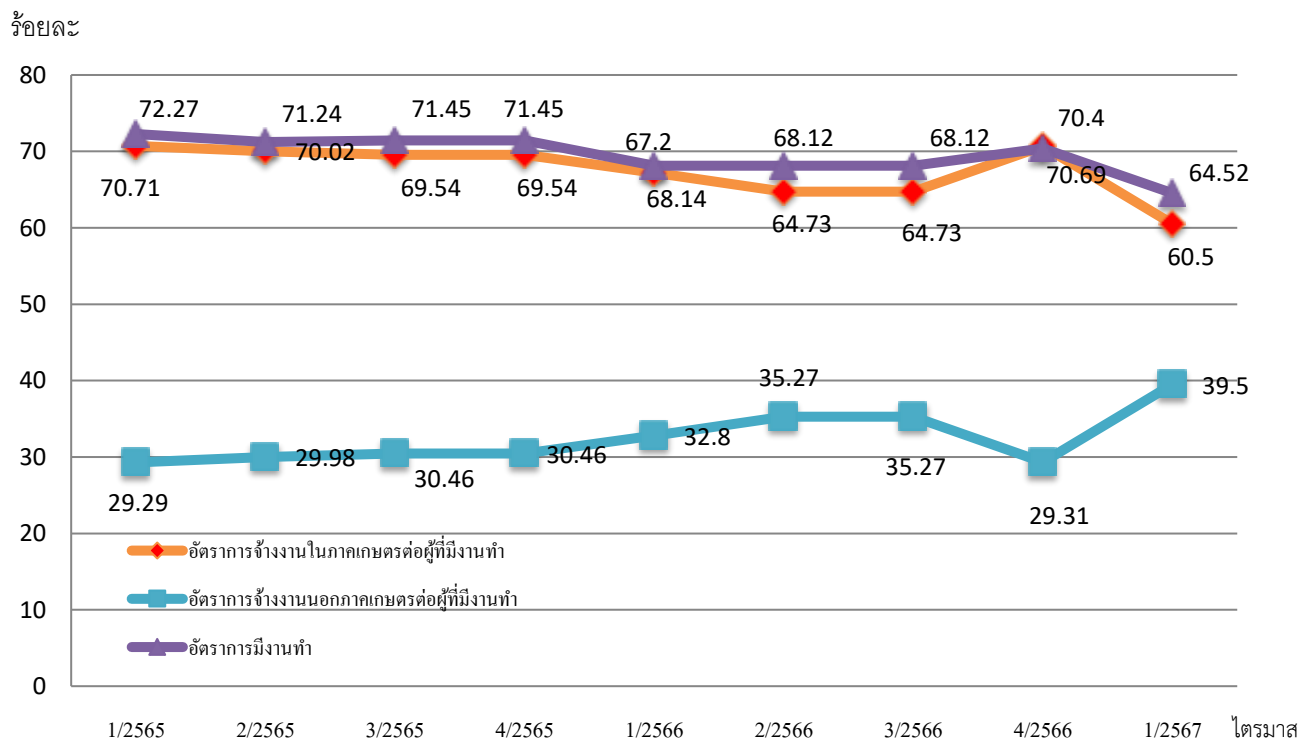

ที่มา : สำนักงานสถิติจังหวัดแม่ฮ่องสอน ไตรมาส 1 ปี 2567
หมายเหตุ : ใช้ข้อมูลไตรมาส 1 ปี 2567 แทน เนื่องจากสำนักงานสถิติแห่งชาติยังไม่เผยแพร่ข้อมูล



เมื่อพิจารณาอัตราการมีงานทำเฉพาะในส่วนภาคอุตสาหกรรม โดยคำนวณจากจำนวนผู้มีงานทำในภาคอุตสาหกรรมเปรียบเทียบกับจำนวนผู้มีงานทำทั้งหมดจะพบว่า อัตราการจ้างงานในภาคอุตสาหกรรมในไตรมาส 1/2567 มีอัตราร้อยละ 6.61 ซึ่งเพิ่มขึ้นจากไตรมาสที่ 4/66 ที่มีอัตราร้อยละ 5.41 อันเนื่องมาจากปัจจัยฤดูกาล ผนวกกับสถานการณ์เศรษฐกิจ ตามที่ได้กล่าวมาแล้วทำให้การจ้างงานในภาคการขนส่ง และการขายปลีกการซ่อมแซมยานยนต์ และรถจักรยานยนต์ เพิ่มขึ้นตามไปด้วย (แผนภูมิที่ 4) **แผนภูมิที่ 4 อัตราการมีงานทำในภาคอุตสาหกรรมของจังหวัดแม่ฮ่องสอน**

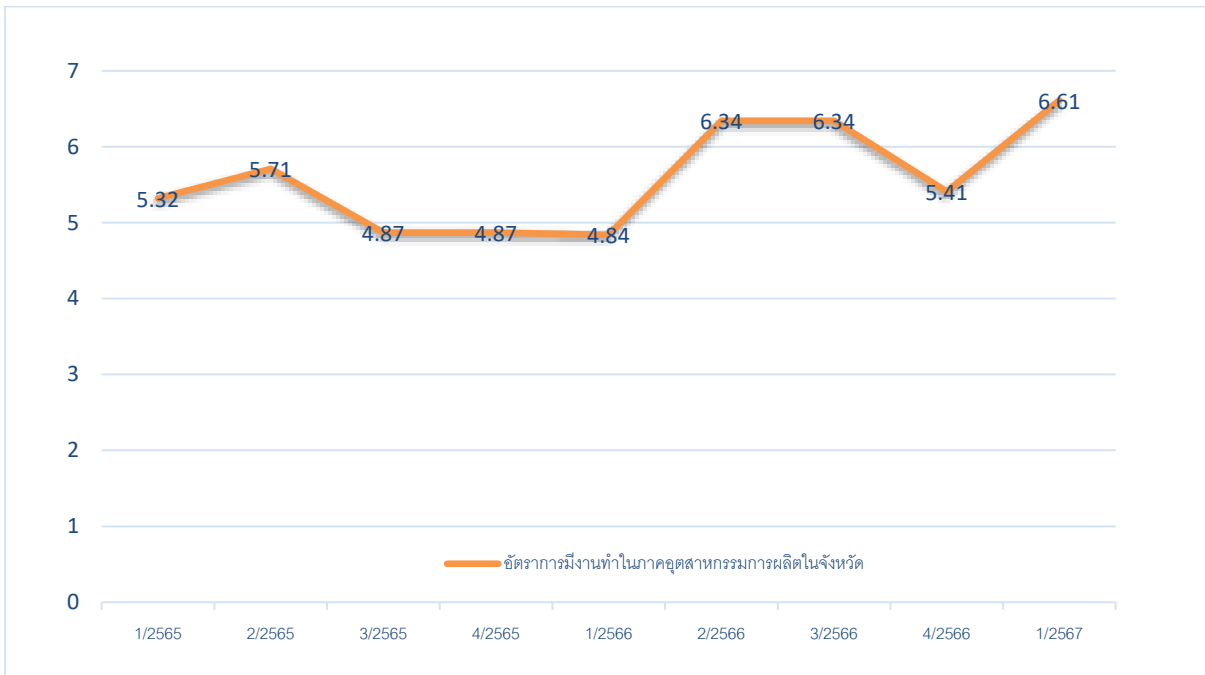

ที่มา : สำนักงานสถิติจังหวัดแม่ฮ่องสอน ไตรมาส 1 ปี 2566
หมายเหตุ : ใช้ข้อมูลไตรมาส 1 ปี 2567 แทน เนื่องจากสำนักงานสถิติแห่งชาติยังไม่เผยแพร่ข้อมูล

โดยสรุปในภาพรวมจะพบว่าอัตราการมีงานทำหรือการมีส่วนร่วมในกำลังแรงงานของจังหวัดแม่ฮ่องสอนจะมีลักษณะการเคลื่อนย้ายแรงงานแบบเป็นวัฏจักรหรือวงจร ทั้งนี้เพราะพื้นที่จังหวัดเป็นเขตเกษตรกรรม ประชากรซึ่งเป็นกำลังแรงงานของจังหวัดจะอาศัยอยู่ในภาคส่วนของเกษตรกรรมเพื่อช่วยครัวเรือนในการทำการเกษตรเป็นส่วนใหญ่ เมื่อหมดฤดูเก็บเกี่ยวผลผลิตก็จะเคลื่อนย้ายไปหางานทำในภาคอุตสาหกรรมในจังหวัดอื่นๆ และจะเคลื่อนย้ายกลับมาภาคเกษตรกรรมอีกครั้งในฤดูเพาะปลูก วนเวียนในลักษณะเช่นนี้ทุกปี จึงอาจส่งผลต่อการขาดแคลนแรงงานในบางฤดูกาล



3. อัตราการว่างงานของจังหวัดแม่ฮ่องสอน

การศึกษาอัตราการว่างงานในปีที่ผ่านมา จะพบว่าอัตราการว่างงานของจังหวัดแม่ฮ่องสอนแต่ละ ไตรมาส จะปรับตัวสูงขึ้นและลดลงตามปัจจัยในเรื่องฤดูกาล เนื่องจากจังหวัดแม่ฮ่องสอนเป็นพื้นที่เกษตรกรรม ไตรมาส 1 ของปี 2567 เป็นช่วงหลังฤดูการท่องเที่ยว ส่งผลให้แรงงานในภาคเกษตรของจังหวัดแม่ฮ่องสอน ว่างงาน อัตราการว่างงานในไตรมาส 1 จึงไม่สูงมากนักและมีแนวโน้มเพิ่มขึ้นในไตรมาส 2 เนื่องจากเป็นช่วงที่กำลังแรงงานใหม่สำเร็จการศึกษาเริ่มเข้าสู่ตลาดแรงงาน สำหรับไตรมาส 3 เป็นช่วงฤดูการเกษตร ประกอบกับ กำลังแรงงานใหม่ที่สำเร็จการศึกษาเริ่มเข้าสู่ตลาดแรงงานจึงเป็นปัจจัยที่มีผลต่ออัตราการว่างงานที่ลดลง และ ในช่วงไตรมาสที่ 4 เป็นช่วงการเก็บเกี่ยวการเพาะปลูก และฤดูท่องเที่ยว ทำให้มีการจ้างงานเพิ่มขึ้น

ดังนั้นอัตราการว่างงานจึงเป็นเครื่องชี้วัดที่เกี่ยวข้องกับปัจจัยฤดูกาล นอกจากนี้อัตราการว่างงาน จะเกี่ยวข้องกับภาวะเศรษฐกิจ สภาวะโรคระบาดที่เกิดขึ้นภายในประเทศและพื้นที่ กล่าวคือ แรงงานจะมีการ เคลื่อนย้ายสู่ภาคเกษตรในไตรมาสที่เป็นฤดูเพาะปลูก จังหวัดที่เป็นพื้นที่การเกษตรจะมีอัตราว่างงานต่ำ ขณะที่จังหวัดในพื้นที่ตั้งของอุตสาหกรรมจะมีอัตราว่างงานสูง และการปิดตัวของสถานประกอบการหลายแห่ง ในพื้นที่เนื่องจากผลกระทบจากเศรษฐกิจโดยรวมของประเทศ สำหรับอัตราการว่างงานในจังหวัดแม่ฮ่องสอน ไตรมาส 1 ปี 2567 มีอัตราร้อยละ 0.23 ลดลงจากไตรมาส 4 ในปี 2566 ที่มีอัตรา ร้อยละ 0.97 ตามรายละเอียดในแผนภูมิ

แผนภูมิที่ 5 อัตราการว่างงานของจังหวัดแม่ฮ่องสอน

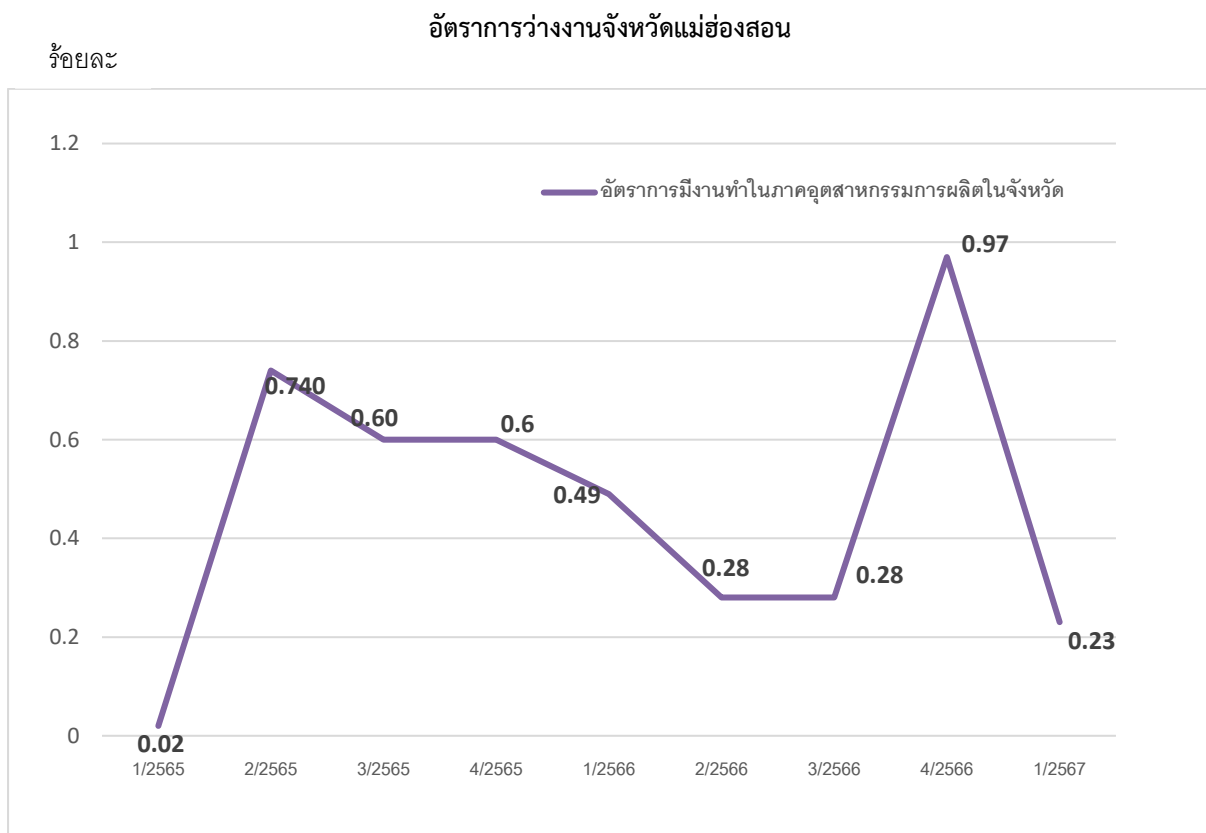

ที่มา : สำนักงานสถิติจังหวัดแม่ฮ่องสอน ไตรมาส 1 ปี 2567

หมายเหตุ : ใช้ข้อมูลไตรมาส 1 ปี 2567 แทน เนื่องจากสำนักงานสถิติแห่งชาติยังไม่เผยแพร่ข้อมูล



4. อัตราการเปลี่ยนแปลงของจำนวนผู้ประกันตนในระบบประกันสังคม (มาตรา 33) อัตราการเปลี่ยนแปลง ของผู้ประกันตนที่ขอรับประโยชน์ทดแทนกรณีว่างงาน และอัตราการเลิกจ้างลูกจ้างในระบบประกันสังคม มาตรา 33

จำนวนผู้ประกันตนมาตรา 33 ของสำนักงานประกันสังคมไตรมาส 2 ปี 2567 มีจำนวน 8,293 คน อัตราเปลี่ยนแปลงของจำนวนผู้ประกันตน (มาตรา 33) ขยายตัวร้อยละ 2.39 เพิ่มขึ้นจากไตรมาสก่อน ที่ขยายตัวร้อยละ 0.38 จำนวนผู้ประกันตนที่ขอรับประโยชน์ทดแทนกรณีว่างงาน 380 คน (ใช้ข้อมูลจากสำนักงานประกันสังคม) อัตราการเปลี่ยนแปลงของผู้ประกันตนที่ ขอรับประโยชน์ทดแทนกรณีว่างงาน ร้อยละ -32.38 ลดลงเมื่อเทียบกับไตรมาสก่อนที่ร้อยละ -6.8 สำหรับจำนวนผู้ประกันตรที่รับประโยชน์ทดแทนกรณีว่างงานจากสาเหตุเลิกจ้างอัตราการเลิกจ้างลูกจ้างในระบบประกันสังคมมาตรา 33 อยู่ที่ร้อยละ 0.24 เพิ่มขึ้นจากไตรมาสก่อนที่ 0.00 (แผนภูมิที่ 6)

แผนภูมิที่ 6 อัตราการเปลี่ยนแปลงของจำนวนผู้ประกันตนในระบบประกันสังคม (มาตรา 33) อัตราการเปลี่ยนแปลง ของผู้ประกันตนที่ขอรับประโยชน์ทดแทนกรณีว่างงาน

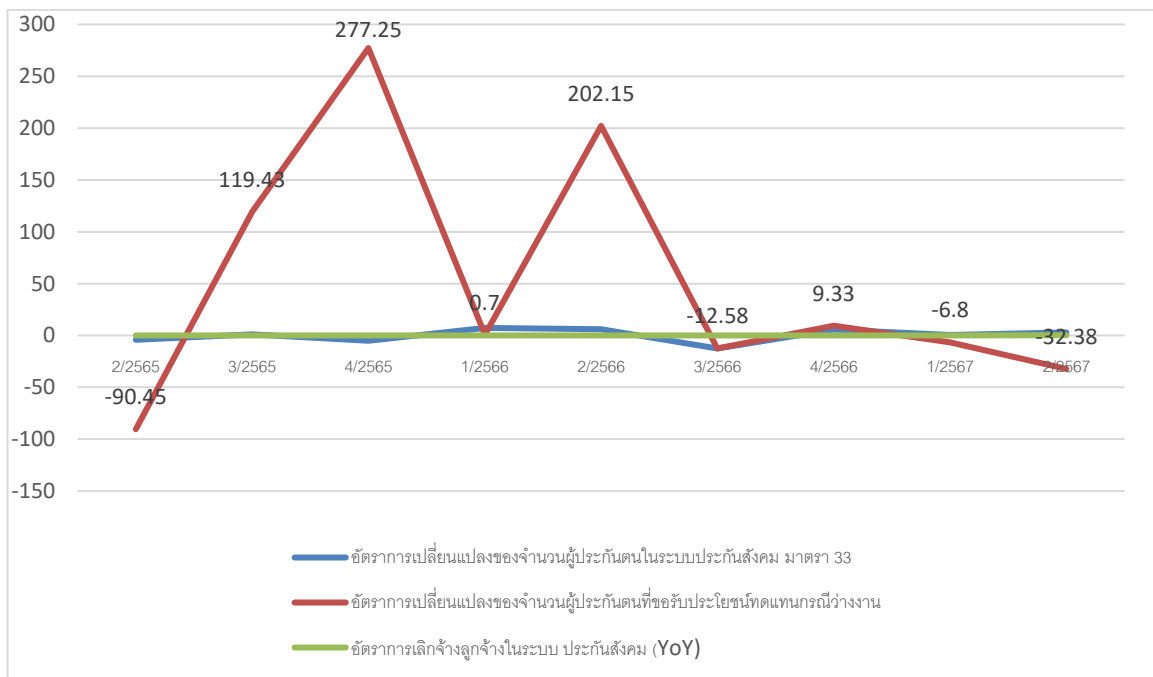

ที่มา : สำนักงานประกันสังคมจังหวัดแม่ฮ่องสอน ไตรมาส 2 ปี 2567



5. อัตราการบรรจุนงาน

อัตราการบรรจุนงานในแต่ละไตรมาส เป็นตัวชี้วัดที่แสดงให้เห็นถึงการเคลื่อนไหวของภาวการณ์ด้านแรงงาน วิเคราะห์จากจำนวนตำแหน่งงานว่าง และจำนวนผู้สมัครงาน โดยเมื่อวิเคราะห์จำนวนการบรรจุนงานที่สำนักงานจัดหางานจังหวัดดำเนินการ เทียบกับจำนวนตำแหน่งว่างงานที่แจ้งผ่านสำนักงานจัดหางานจังหวัดแม่ฮ่องสอนจะพบว่า อัตราการบรรจุนงานต่อตำแหน่งว่างงานไตรมาส 2 ปี 2567 อยู่ที่ร้อยละ 60.00 โดยมีอัตราสูงกว่าไตรมาส 1 ปี 2567 ที่มีร้อยละ 33.10 อย่างไรก็ตามอัตราการบรรจุนงานต่อตำแหน่งว่างงานไตรมาสนี้มีสัดส่วนลดลงเมื่อเทียบกับไตรมาสเดียวกันกับปีที่ผ่านมาที่มีร้อยละ 82.46 (แผนภูมิที่ 7) เมื่อเปรียบเทียบสัดส่วนของผู้บรรจุนงานกับจำนวนผู้สมัครที่มีอัตราร้อยละ 71.05 มีอัตราเพิ่มมากขึ้นจากไตรมาส 1 ปี 2567 ที่มีอัตรา 64.33

แผนภูมิที่ 7 อัตราการบรรจุนงานของจังหวัดแม่ฮ่องสอน

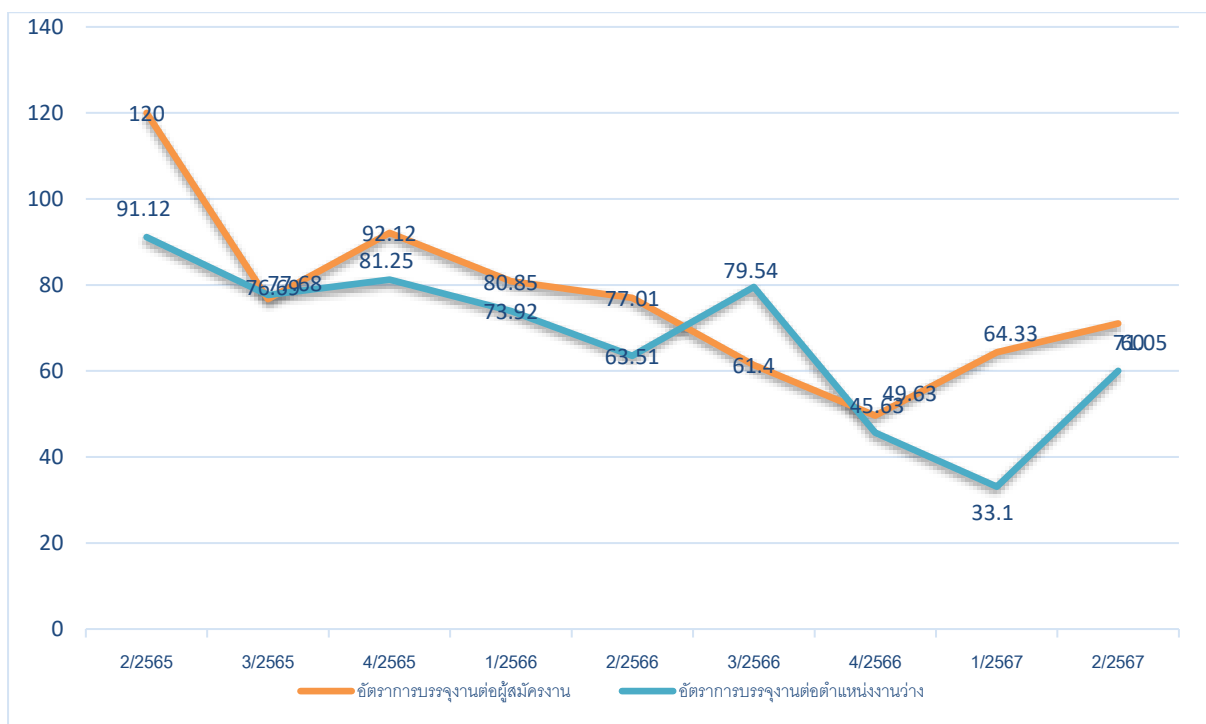

ที่มา : สำนักงานจัดหางานจังหวัดแม่ฮ่องสอน ไตรมาส 2 ปี 2567



6. อัตราการจ้างงานแรงงานต่างด้าว

ไตรมาส 2/67 จังหวัดแม่ฮ่องสอนเป็นมีอัตราการจ้างแรงงานต่างด้าวต่อจำนวนผู้มีงานทำทั้งหมด (คิดเป็นร้อยละ 5.10) หมายถึง ผู้มีงานทำทุกๆ 100 คน จะมีการจ้างแรงงานต่างด้าวประมาณ 5 คน และอัตราการจ้างแรงงานต่างด้าว 4 สัญชาติ (เมียนมา ลาว กัมพูชา เวียดนาม) ต่อจำนวนผู้มีงานทำทั้งหมดอยู่ที่ร้อยละ 32.32 แสดงว่าผู้มีงานทำทุกๆ 100 คน จะเป็นการจ้างแรงงานต่างด้าวสัญชาติเมียนมา ลาว กัมพูชา ประมาณ 32 คน

แผนภูมิที่ 8 อัตราการจ้างงานแรงงานต่างด้าวในจังหวัดแม่ฮ่องสอน

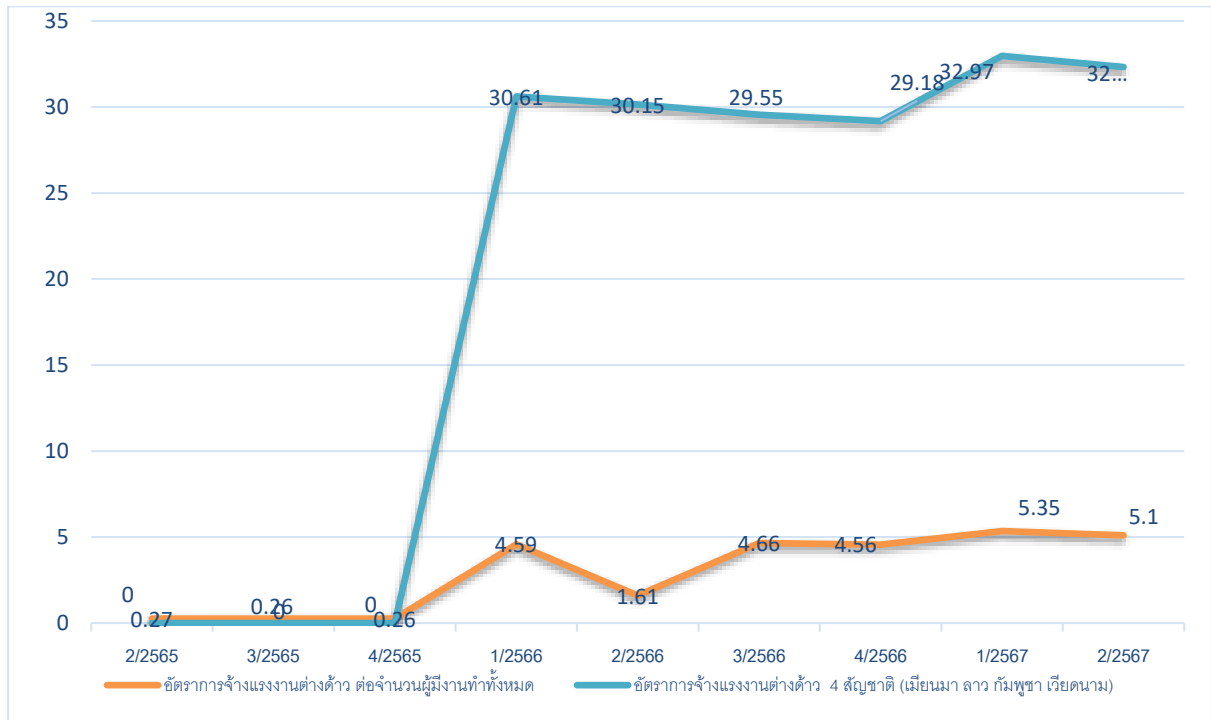

ที่มา : สำนักงานจัดหางานจังหวัดแม่ฮ่องสอน ไตรมาส 2 ปี 2567



7. อัตราการปฏิบัติไม่ถูกต้องตามกฎหมายคุ้มครองแรงงานและกฎหมายความปลอดภัยในการทำงาน ของสถานประกอบการ

อัตราการปฏิบัติไม่ถูกต้องตามกฎหมายคุ้มครองแรงงานของสถานประกอบการเป็นตัวบ่งบอก ถึงภาวะการณื ด้านแรงงาน หากนายจ้างไม่ปฏิบัติตามกฎหมายสูงย่อมส่งผลกระทบต่อ ความเป็นอยู่ของลูกจ้าง ผู้ใช้แรงงาน และส่งผลถึงคุณภาพชีวิตของผู้ใช้แรงงานตามมา ซึ่งพบว่าอัตราการ ปฏิบัติไม่ถูกต้องตามกฎหมายคุ้มครอง แรงงานของสถานประกอบการในจังหวัดต่อจำนวนสถานประกอบการที่ผ่านการตรวจทั้งหมดของจังหวัด ปี 2567 ไตรมาส 2 มีอัตราร้อยละ 0.00 ซึ่งลดลงจากไตรมาสที่แล้ว ในไตรมาส 1 ที่มีอัตราร้อยละ 12.5 และเมื่อเทียบช่วงเดียวกันของปีที่ผ่านมา ที่มีอัตราร้อยละ 27.27 (แผนภูมิที่ 9) ทั้งนี้ การปฏิบัติไม่ถูกต้องตาม กฎหมายคุ้มครองแรงงานส่วนใหญ่จะเป็นเรื่องของข้อบังคับการทำงาน ซึ่งกฎหมายกำหนดว่าสถาน ประกอบการต้องมีข้อบังคับการทำงาน เช่น การกำหนดวันเวลาทำงาน เวลาพัก วันหยุด และประกาศให้ ลูกจ้างทราบ พร้อมทั้งทำสำเนาแจ้งให้สำนักงานสวัสดิการและคุ้มครองแรงงานจังหวัดทราบ แต่สถาน ประกอบการหลายแห่งไม่ทราบหรือทราบไม่ครบทุกขั้นตอน จึงพบปัญหาไม่ปฏิบัติตามกฎหมายจำนวนมาก อย่างไรก็ตามได้มีการลงพื้นที่ตรวจแนะนำให้ดำเนินการให้ถูกต้องตามข้อกำหนด

อัตราการปฏิบัติไม่ถูกต้องตามกฎหมายความปลอดภัยในการทำงาน พบว่าไตรมาส 2/2567 ปฏิบัติไม่ถูกต้องคิดเป็นร้อยละ 33.33 ซึ่งลดลงจากไตรมาสที่แล้วที่มีอัตราร้อยละ 37.5 (แผนภูมิที่ 9)

อนึ่งการตรวจสถานประกอบการส่วนใหญ่เป็นการตรวจสถานประกอบการขนาดเล็กต่ำกว่า 19 คน

แผนภูมิที่ 9 อัตราการไม่ปฏิบัติตามกฎหมายคุ้มครองแรงงาน/ความปลอดภัยในการทำงานของสถานประกอบการ

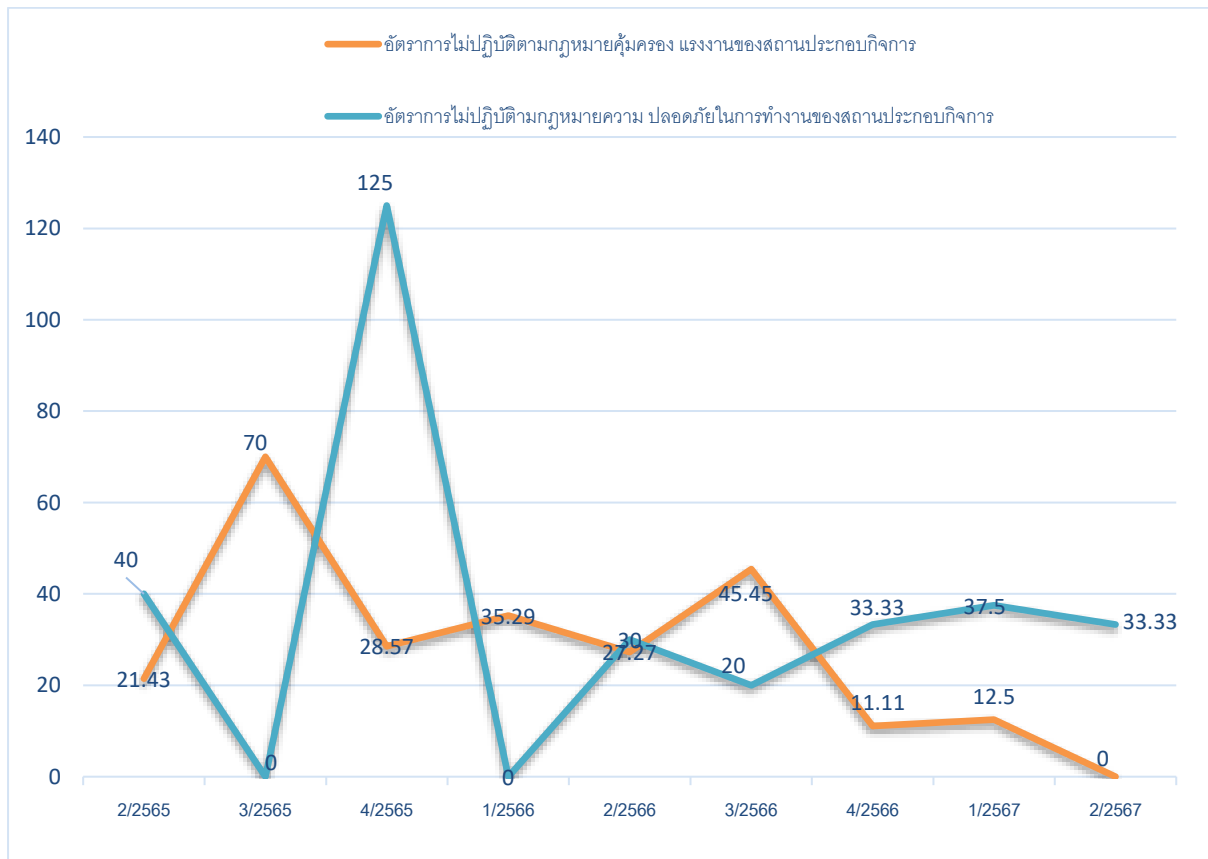

ที่มา : สำนักงานสวัสดิการและคุ้มครองแรงงานจังหวัดแม่ฮ่องสอนไตรมาส 2 ปี 2567



8. อัตราการเกิดข้อพิพาทแรงงาน/ข้อขัดแย้ง ในสถานประกอบการ

การเกิดข้อพิพาทแรงงานและข้อขัดแย้งในสถานประกอบการ เป็นตัวชี้วัดที่แสดงถึงความสัมพันธ์ระหว่างนายจ้างและลูกจ้าง การเปลี่ยนแปลงของอัตราการเกิดข้อพิพาทแรงงานจะแสดงให้เห็นถึงทิศทางความสัมพันธ์ระหว่างนายจ้างและลูกจ้างว่ามีทิศทางหรือแนวโน้มไปในทางใด การเกิดข้อพิพาทแรงงานนั้น มีผลมาจากการที่ลูกจ้างได้แจ้งข้อเรียกร้องต่อนายจ้าง และหากไม่สามารถยุติ หรือตกลงกันได้ก็จะเกิดเป็น ข้อพิพาทแรงงานขึ้น สำหรับอัตราสถานประกอบการที่เกิดข้อพิพาทแรงงานในจังหวัดต่อสถานประกอบการ 100,000 แห่ง พบว่าในช่วงไตรมาส 2/65 จนถึง ไตรมาส 2/67 ไม่พบการเกิดข้อพิพาท ข้อขัดแย้งแรงงานต่อสถานประกอบการแสดงให้เห็นว่าที่ผ่านมาความสัมพันธ์ระหว่างนายจ้างและลูกจ้างในจังหวัดอยู่ในระดับดี มาก (แผนภูมิที่ 10) สำหรับข้อขัดแย้งในสถานประกอบการซึ่งเกิดจากความขัดแย้งระหว่างนายจ้าง ลูกจ้าง ที่มีใช้ข้อพิพาทแรงงานตามกฎหมายแรงงาน เป็นตัวชี้วัดอีกตัวหนึ่งที่บ่งบอกถึงความสัมพันธ์ระหว่าง นายจ้าง และลูกจ้างได้โดยอัตราการเกิดข้อขัดแย้งในสถานประกอบการต่อสถานประกอบการ 100,000 แห่ง ในรอบปีที่ผ่านมา นับจากไตรมาส 2/65 จนถึงไตรมาส 2/67 จังหวัดแม่ฮ่องสอนก็ไม่พบการเกิดข้อขัดแย้ง แรงงานต่อสถานประกอบการ เช่นกัน อย่างไรก็ตาม กระทรวงแรงงานมีได้นึ่งนอใจ ทุกหน่วยงานในสังกัดได้ ดำเนินการตรวจเยี่ยมสถานประกอบการพร้อมทั้งส่งเสริมการสร้างความสัมพันธ์ที่ดีระหว่างนายจ้างและ ลูกจ้างตลอดเวลา (แผนภูมิที่ 10)

แผนภูมิที่ 10 อัตราการเกิดข้อพิพาท/ข้อขัดแย้งแรงงานต่อสถานประกอบการ 100,000 แห่ง

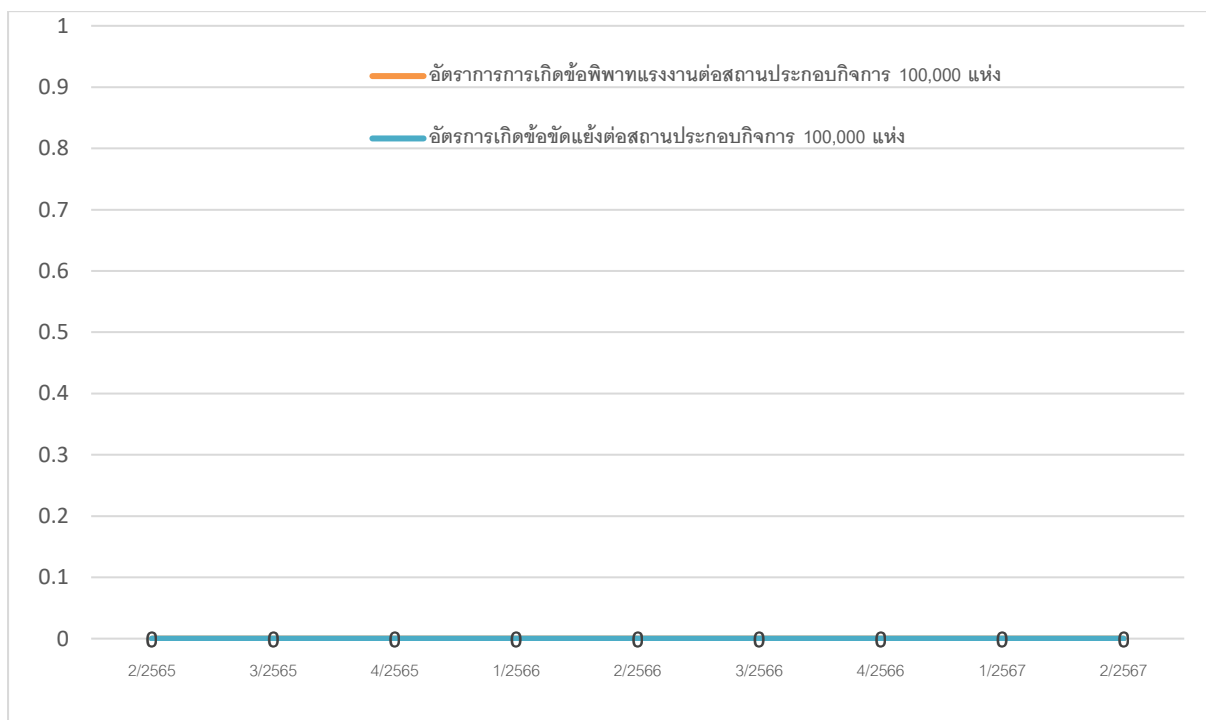

ที่มา : สำนักงานสวัสดิการและคุ้มครองแรงงานจังหวัดแม่ฮ่องสอน ไตรมาส 2 ปี 2567



9. อัตราแรงงานที่ เป็นผู้ประกันตนในจังหวัด

อัตราแรงงานที่ เป็นผู้ประกันตนคิดจากจำนวนผู้ประกันตนของกองทุนประกันสังคมตามมาตรา 33 และ 40 ต่อจำนวนผู้มีงานทำของสำนักงานสถิติแห่งชาติ เป็นอัตราที่แสดงให้เห็นว่าแรงงานไทยมีหลักประกันการทำงานที่ดีมีความมั่นคง อัตราแรงงานที่ เป็นผู้ประกันตนในจังหวัดแม่ฮ่องสอนมีสัดส่วนที่ลดลงในไตรมาส 4/2566 (ร้อยละ 21.36) และเพิ่มขึ้นในไตรมาสที่ 1/2567 (ร้อยละ 23.23) และลดลงในไตรมาสที่ 2/67 (ร้อยละ 11.30) (แผนภูมิ 11)

แผนภูมิที่ 11 อัตราแรงงานที่ เป็นผู้ประกันตนในจังหวัดแม่ฮ่องสอน

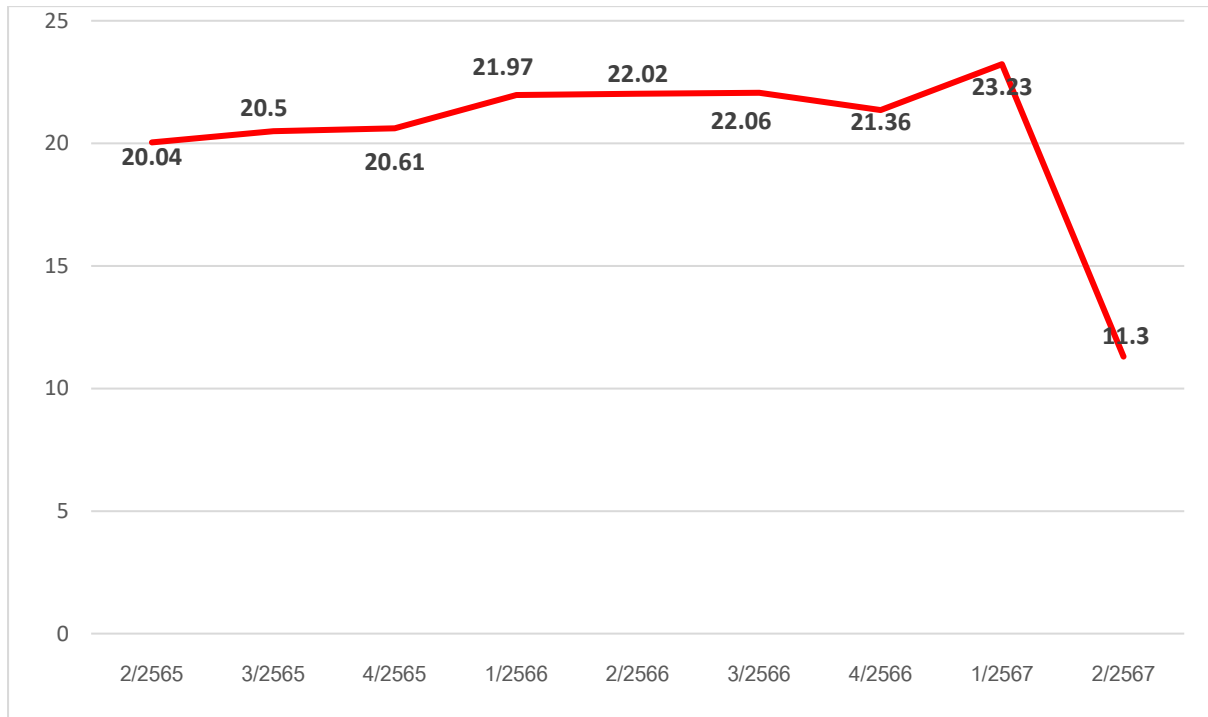

ที่มา : สำนักงานประกันสังคมจังหวัดแม่ฮ่องสอน ไตรมาส 2 ปี 2567



สถานการณ์แรงงานจังหวัด

สถานการณ์แรงงานจังหวัดแม่ฮ่องสอนไตรมาส 1/67 ช่วงเดือนมกราคม – มีนาคม 2567
 ขอนำเสนอข้อมูล ในประเด็นต่างๆ ตามลำดับคือ 1) กำลังแรงงาน/การมีงานทำ/การว่างงาน 2) การส่งเสริม
 การมีงานทำ 3) การพัฒนาศักยภาพแรงงาน 4) การคุ้มครองแรงงานและสวัสดิการ 5) การประกันสังคม 6)
 ปัญหาด้านแรงงานที่สำคัญ 7) ผลการดำเนินงานที่สำคัญตามนโยบายรัฐบาล/นโยบายกระทรวงแรงงาน

1. กำลังแรงงาน/การมีงานทำ/การว่างงาน

1.1 โครงสร้างประชากร

สำนักงานสถิติจังหวัดแม่ฮ่องสอน ได้ดำเนินการสำรวจภาวะการทำงานของประชากร ไตรมาส 1/67
 สรุปรายละเอียดได้ดังนี้ จังหวัดแม่ฮ่องสอน มีประชากรที่อยู่ในวัยทำงานหรืออายุ 15 ปีขึ้นไป จำนวน
 208,116 คน (ชาย 98,541 คน หญิง 109,575 คน) จำแนกเป็น ผู้อยู่ในกำลังแรงงาน 139,991 คน
 (ชาย 74,885 คน หญิง 65,106 คน) ซึ่งเป็น ผู้มีงานทำ 134,268 คน (ชาย 72,582 คน หญิง 61,686 คน)
 ผู้ว่างงาน 472 คน (ชาย 33 คน หญิง 440 คน) และผู้รอดฤดูกาล 5,250 คน (ชาย 2,270 คน หญิง 2,980
 คน) ในส่วนของผู้ไม่อยู่ในกำลังแรงงานมีจำนวน 68,125 คน (ชาย 23,656 คน หญิง 44,469 คน)
 จำแนกเป็นผู้ทำงานบ้าน 14,147 คน เรียนหนังสือ 10,184 คน และอื่นๆ 4,362 คน (แผนภูมิที่ 12) และ
 ตารางที่ 15 (ภาคผนวก)

แผนภูมิที่ 12 โครงสร้างประชากรจังหวัดแม่ฮ่องสอน ไตรมาส 1 ปี 2567

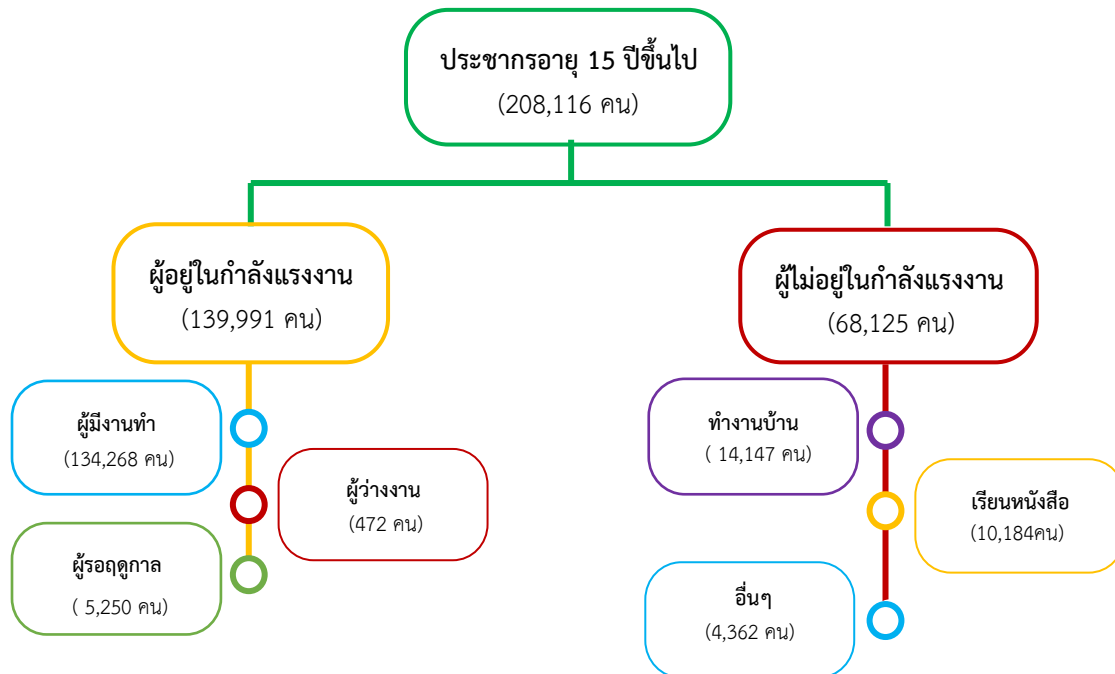

ที่มา : สำนักงานสถิติจังหวัดแม่ฮ่องสอนไตรมาส 1 ปี 2567
 หมายเหตุ : ใช้ข้อมูลไตรมาส 1 ปี 2567 แทน เนื่องจากสำนักงานสถิติแห่งชาติยังไม่เผยแพร่ข้อมูล



1.2 ผู้มีงานทำ

ในไตรมาส 1/2567 จังหวัดแม่ฮ่องสอนมีจำนวนผู้มีงานทำ 145,839 คน จำแนกตามอายุ พบว่าส่วนใหญ่อยู่ในช่วงอายุ 60 ปีขึ้นไป จำนวน 21,893 คน (ร้อยละ 15.09) นอกจากนี้ยัง พบว่า มีผู้สูงอายุยังประกอบอาชีพอยู่ถึง 21,893 คน (ร้อยละ 15.09)

แผนภูมิที่ 13 ผู้มีงานทำจังหวัดแม่ฮ่องสอน จำแนกตามช่วงอายุและเพศ ไตรมาส 1 ปี 2567

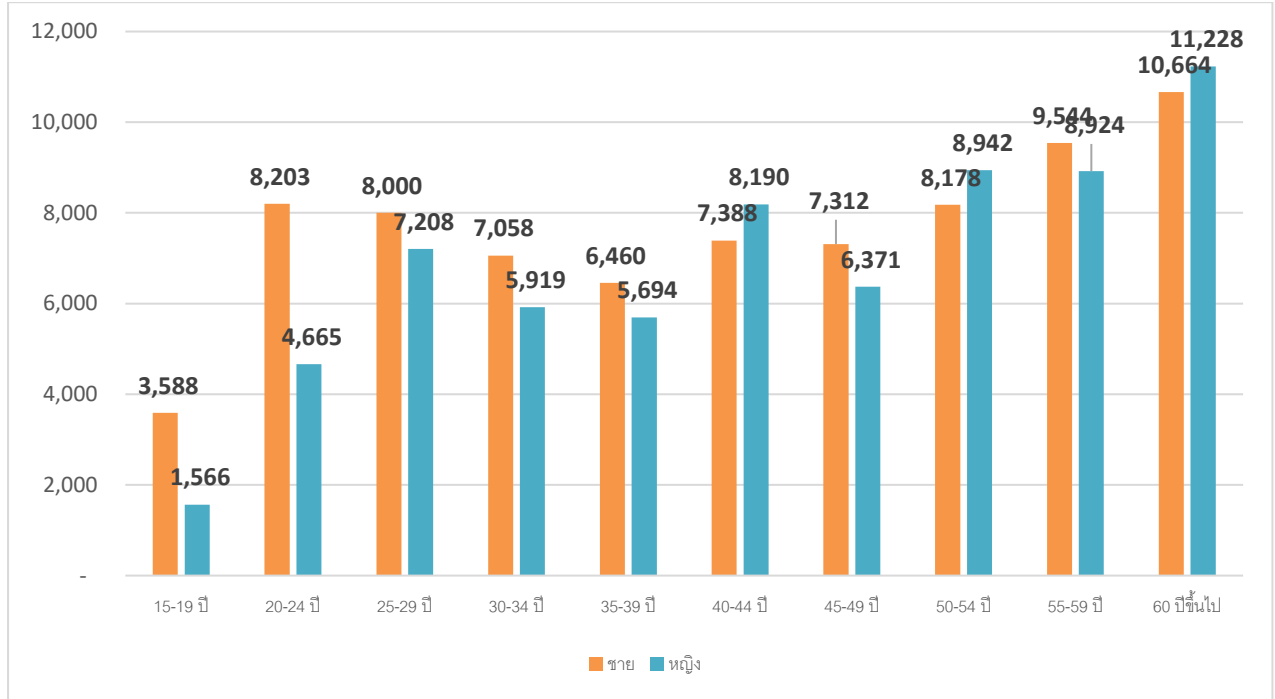

ที่มา : สำนักงานสถิติจังหวัดแม่ฮ่องสอนการสำรวจแรงงานนอกระบบ ปี 2566

หมายเหตุ : ใช้ข้อมูลไตรมาส 1 ปี 2567 แทน เนื่องจากสำนักงานสถิติแห่งชาติยังไม่เผยแพร่ข้อมูล

หากจำแนกโดยระดับการศึกษาของผู้มีงานทำพบว่า ผู้มีงานทำเป็นประถมศึกษา 29,954 คน (ร้อยละ 22.31) มากที่สุด รองลงมาเป็นผู้ไม่มีการศึกษาจำนวน 29,302 คน (ร้อยละ 21.82) มัธยมศึกษาตอนปลาย 25,399 คน (ร้อยละ 18.92) มัธยมศึกษาตอนต้น 22,121 คน (ร้อยละ 16.48) อุดมศึกษา 13,317 คน (ร้อยละ 9.92) และ ต่ำกว่าประถมศึกษา 12,862 คน (ร้อยละ 9.58) ตามลำดับ



แผนภูมิที่ 14 ผู้มีงานทำจังหวัดแม่ฮ่องสอน จำแนกตามระดับการศึกษา ไตรมาส 1 ปี 2567

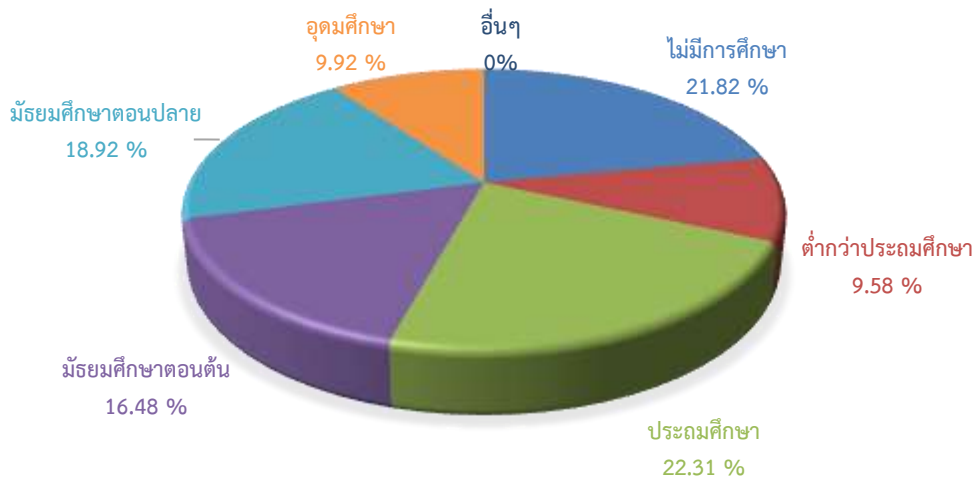

ที่มา : สำนักงานสถิติจังหวัดแม่ฮ่องสอน ไตรมาส 1 ปี 2567

หมายเหตุ : ใช้ข้อมูลไตรมาส 1 ปี 2567 แทน เนื่องจากสำนักงานสถิติแห่งชาติยังไม่เผยแพร่ข้อมูล

เมื่อพิจารณาตามอาชีพในไตรมาส 1 ปี 2567 พบว่าอาชีพที่มีผู้ทำงานมากที่สุด 5 อันดับแรกคือ

- 1) ผู้ปฏิบัติงานที่มีฝีมือด้านการเกษตรและการประมง จำนวน 81,229 คน (ร้อยละ 60.50)
 - 2) พนักงานบริการและผู้จำหน่ายสินค้า 18,018 คน (ร้อยละ 13.42)
 - 3) ผู้ประกอบอาชีพงานพื้นฐาน 15,704 คน (ร้อยละ 11.70)
 - 4) ช่างฝีมือและผู้ปฏิบัติฯ 5,133 คน (ร้อยละ 3.82)
 - 5) ผู้ประกอบวิชาชีพด้านต่างๆ 4,433 คน (ร้อยละ 3.30)
- (แผนภูมิที่ 15) และ (ตารางที่ 18) (ภาคผนวก)

แผนภูมิที่ 15 ผู้มีงานทำจังหวัดแม่ฮ่องสอน จำแนกตามอาชีพ (5 อันดับแรก) ไตรมาส 1 ปี 2567

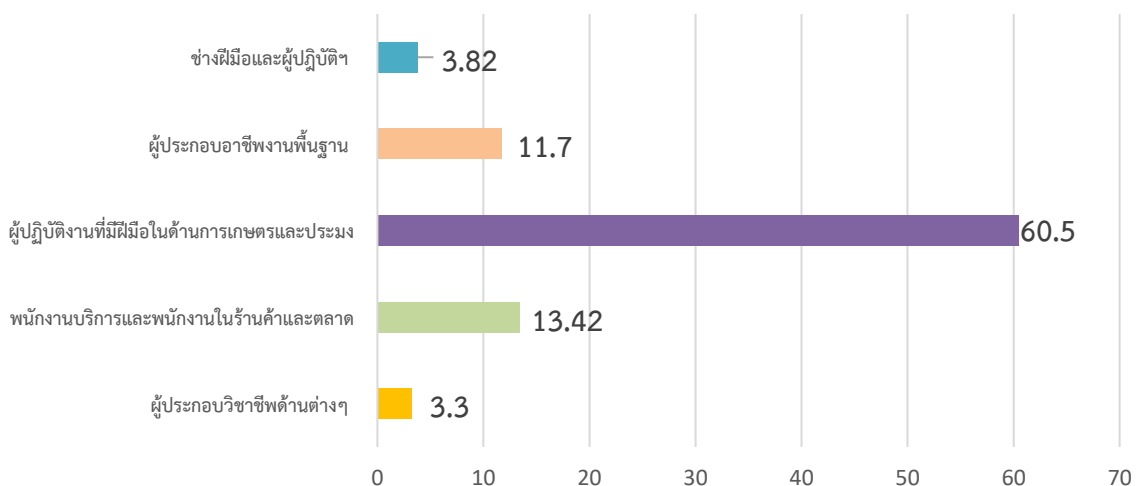

ที่มา : สำนักงานสถิติจังหวัดแม่ฮ่องสอน ไตรมาส 1 ปี 2567

หมายเหตุ : ใช้ข้อมูลไตรมาส 1 ปี 2567 แทน เนื่องจากสำนักงานสถิติแห่งชาติยังไม่เผยแพร่ข้อมูล



พิจารณาตามประเภทอุตสาหกรรม ผู้มีงานทำ 134,268 คน พบว่า ทำงานในภาคเกษตรกรรม 89,634 คน (คิดเป็นร้อยละ 66.76 ของผู้มีงานทำทั้งหมด) ส่วนผู้ทำงานนอกภาคเกษตรกรรม มีจำนวน 44,634 คน (ร้อยละ 33.24 ของผู้มีงานทำทั้งหมด) เนื่องจากไตรมาสที่ 1 เป็นช่วงฤดูกาลหลังการเก็บเกี่ยวพืชผลทางการเกษตร ประกอบกับการขยายตัวทางเศรษฐกิจที่ชะลอลง อันมีสาเหตุจากการแพร่ระบาดของโรคติดเชื้อไวรัสโคโรนา 2019 ส่งผลให้ราคาน้ำมันตลาดโลกปรับตัวสูงขึ้น ทำให้ผู้ประกอบการต้องลดต้นทุนค่าใช้จ่ายลง โดยเฉพาะเรื่องแรงงาน จึงส่งผลให้แรงงานจากนอกภาคเกษตรกรรมหรือภาคอุตสาหกรรม และแรงงานรอฤดูกาลย้าย เข้าไปอยู่ในภาคเกษตรกรรมมากขึ้น โดยกลุ่มผู้ทำงานนอกภาคเกษตรกรรมจะทำงานการขายส่ง การขายปลีก มากที่สุด 10,405 คน (คิดเป็นร้อยละ 23.31 ของผู้มีงานทำนอกภาคเกษตร) รองลงมาได้แก่ ด้านการบริหารราชการ มากที่สุด 8,400 คน (คิดเป็นร้อยละ 18.82 ของผู้ทำงานนอกภาคเกษตรกรรมทั้งหมด) กิจกรรมโรงแรมและอาหาร 5,555 คน (คิดเป็นร้อยละ 12.45 ของผู้มีงานทำนอกภาคการเกษตร) การก่อสร้าง 4,660 คน (คิดเป็นร้อยละ 10.44 ของผู้มีงานทำนอกภาคการเกษตร) (แผนภูมิที่ 16)

แผนภูมิที่ 16 ผู้มีงานทำจังหวัดแม่ฮ่องสอน จำแนกตามประเภทอุตสาหกรรมนอกภาคเกษตรกรรม (5 อันดับ) ไตรมาส 1 ปี 2567

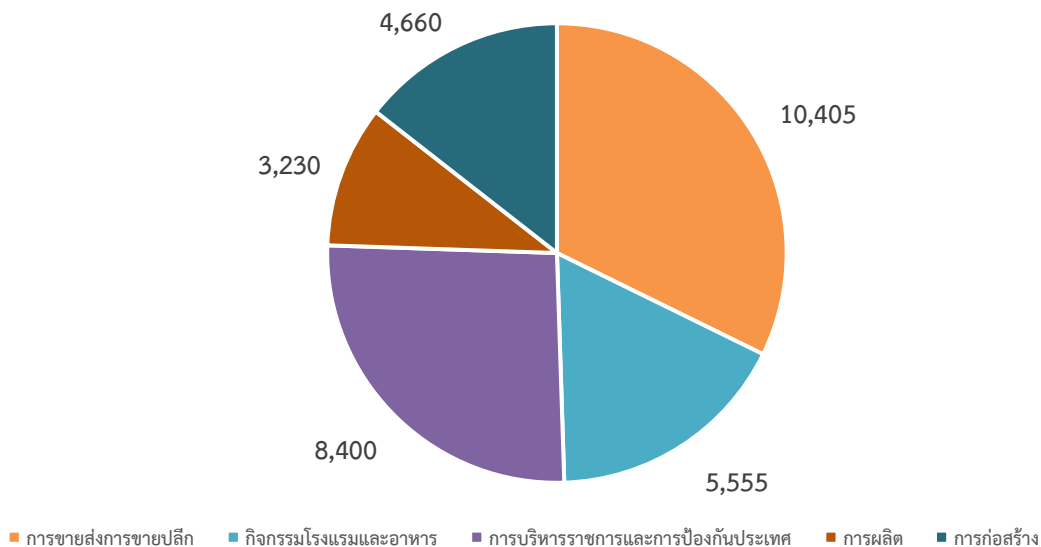

ที่มา : สำนักงานสถิติจังหวัดแม่ฮ่องสอนไตรมาส 1 ปี 2567

หมายเหตุ : ใช้ข้อมูลไตรมาส 1 ปี 2567 แทน เนื่องจากสำนักงานสถิติแห่งชาติยังไม่เผยแพร่ข้อมูล

ในด้านสถานภาพการทำงานของผู้มีงานทำ พบว่าส่วนใหญ่ ทำงานส่วนตัว 50,985 คน (ร้อยละ 37.97) รองลงมาเป็นช่วยธุรกิจครอบครัว 48,357 (ร้อยละ 36.02) ลูกจ้างเอกชน 17,075 คน (ร้อยละ 12.72) และ ส่วนลูกจ้างรัฐบาล 15,975 คน (ร้อยละ 11.90) ผู้มีงานทำที่มีสถานภาพเป็นนายจ้างมีเพียง 994 คน (ร้อยละ 0.74) (แผนภูมิที่ 17)



แผนภูมิ 17 ผู้มีงานทำจังหวัดแม่ฮ่องสอน จำแนกตามสภาพการทำงาน ไตรมาส 1 ปี 2567

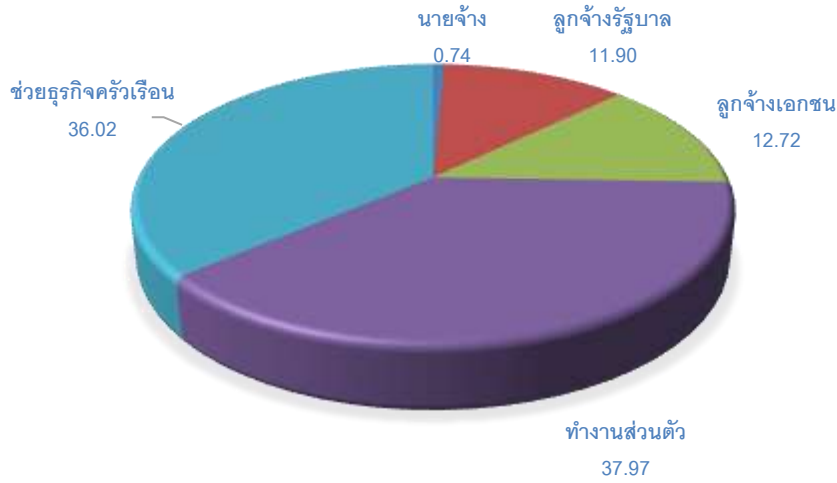

ที่มา : สำนักงานสถิติจังหวัดแม่ฮ่องสอน ไตรมาส 1 ปี 2567

หมายเหตุ : ใช้ข้อมูลไตรมาส 1 ปี 2567 แทน เนื่องจากสำนักงานสถิติแห่งชาติยังไม่เผยแพร่ข้อมูล

1.3 ผู้ว่างงาน

ผู้เสมือนว่างงานในจังหวัดแม่ฮ่องสอน ไตรมาส 1 ปี 2567 จำนวน 2,517 ราย (คิดเป็นอัตราการว่างงานร้อยละ 1.84) จาก (ตารางที่ 8) หากจำแนกตามภาคอุตสาหกรรมที่มีผู้ว่างงานมากที่สุด คือ อุตสาหกรรมภาคเกษตรรองลงมาคืออุตสาหกรรมนอกภาคเกษตรในจำนวนนี้พบว่า เพศชายมีผู้ว่างงานสูงสุด (คิดเป็นร้อยละ 51.57 ของผู้ว่างงานทั้งหมด) รองลงมาคือหญิง (ร้อยละ 48.43 ของผู้ว่างงานทั้งหมด) (แผนภูมิที่ 19)

แผนภูมิที่ 19 ผู้ว่างงานในจังหวัดแม่ฮ่องสอน จำแนกตามอุตสาหกรรม และเพศ ไตรมาส 1 ปี 2567

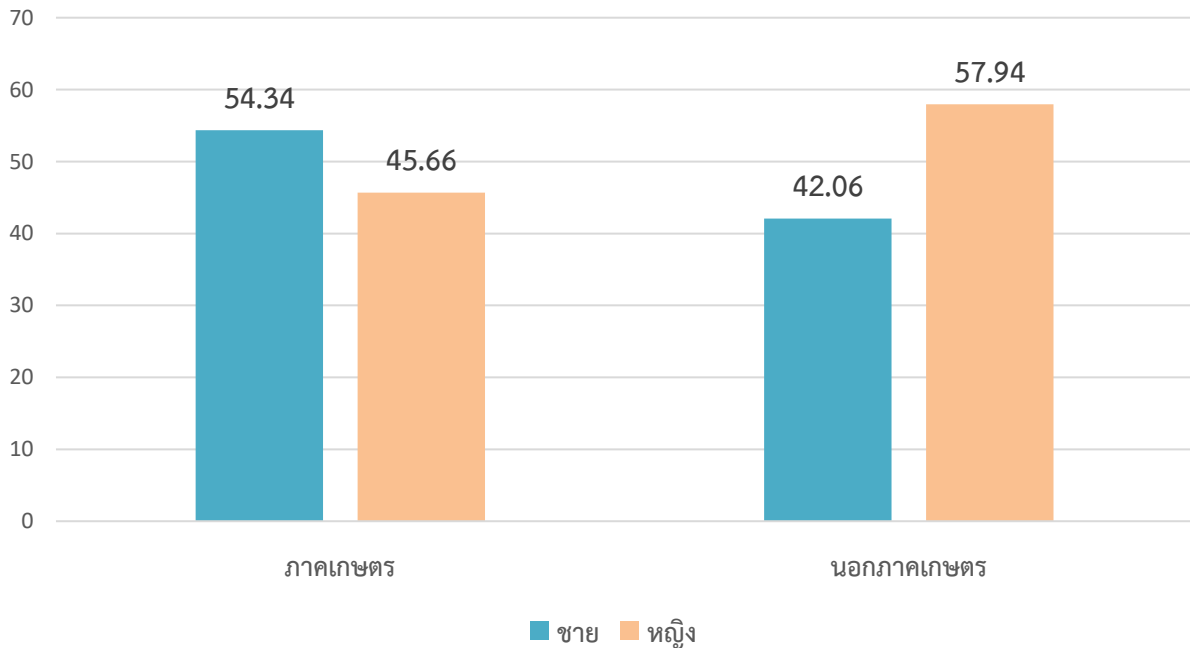

ที่มา : สำนักงานสถิติจังหวัดแม่ฮ่องสอน ไตรมาส 1 ปี 2567

หมายเหตุ : ใช้ข้อมูลไตรมาส 1 ปี 2567 แทน เนื่องจากสำนักงานสถิติแห่งชาติยังไม่เผยแพร่ข้อมูล



1.4 แรงงานนอกระบบ

สำหรับแรงงานนอกระบบ ปี 2566 จากผลการสำรวจของสำนักงานสถิติจังหวัดแม่ฮ่องสอนพบว่า ปัจจุบันผู้มีงานทำอยู่ในแรงงานนอกระบบมีจำนวน 119,490 คน จำแนกตามอายุ พบว่าส่วนใหญ่มีอายุ ในช่วง 60 ปีขึ้นไปมีจำนวน 23,802 คน (ร้อยละ 19.92) รองลงมาคือ ผู้มีอายุ 55-59 ปี มีจำนวน 15,587 คน (ร้อยละ 13.04) และอายุ 50 - 54 ปี จำนวน 13,777 คน (ร้อยละ 11.53) ส่วนช่วงอายุ 15 - 19 ปี มีจำนวนแรงงานนอกระบบน้อยที่สุด 4,268 คน (ร้อยละ 3.57) (แผนภูมิที่ 20)

แผนภูมิที่ 20 แรงงานนอกระบบในจังหวัดแม่ฮ่องสอน จำแนกตามช่วงอายุและเพศ ปี 2566

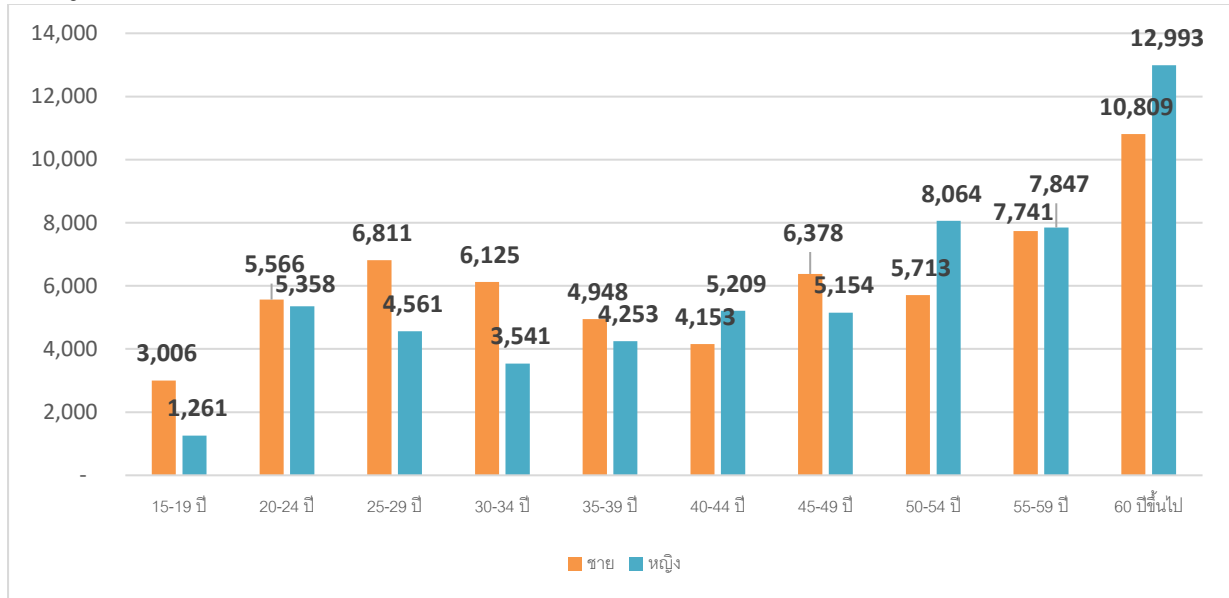

ที่มา : สำนักงานสถิติจังหวัดแม่ฮ่องสอน การสำรวจแรงงานนอกระบบ ปี 2566
หมายเหตุ : ใช้ข้อมูลไตรมาส 1 ปี 2567 แทน เนื่องจากสำนักงานสถิติแห่งชาติยังไม่เผยแพร่ข้อมูล

สำหรับด้านระดับการศึกษา พบว่าแรงงานนอกระบบส่วนใหญ่ (ร้อยละ 32.51) ไม่มีการศึกษา รองลงมาคือระดับประถมศึกษา (ร้อยละ 25.80) และระดับมัธยมศึกษาตอนปลาย (ร้อยละ 15.18) ตามลำดับ (แผนภูมิที่ 21)

แผนภูมิที่ 21 แรงงานนอกระบบในจังหวัดแม่ฮ่องสอน จำแนกตามระดับการศึกษา ปี 2566



ที่มา : สำนักงานสถิติจังหวัดแม่ฮ่องสอน การสำรวจแรงงานนอกระบบ ปี 2566
หมายเหตุ : ใช้ข้อมูลไตรมาส 1 ปี 2567 แทน เนื่องจากสำนักงานสถิติแห่งชาติยังไม่เผยแพร่ข้อมูล



พิจารณาแรงงานนอกระบบจำแนกตามอาชีพ พบว่าอาชีพที่แรงงานนอกระบบทำมากที่สุด 5 อันดับแรก คือ ผู้ปฏิบัติงานที่มีฝีมือด้านเกษตรและประมง จำนวน 95,689 คน (ร้อยละ 80.08) พนักงานบริการและพนักงานในร้านค้าและตลาด 12,170 คน (ร้อยละ 10.18) อาชีพขั้นพื้นฐานต่างๆ ด้านการขายและบริการ 6,763 คน (ร้อยละ 5.66) ผู้ปฏิบัติงานด้านความสามารถทางฝีมือและธุรกิจการค้าที่เกี่ยวข้อง จำนวน 2,917 คน (ร้อยละ 2.44) และ ผู้ปฏิบัติงานโรงงานเครื่องจักร จำนวน 744 คน (ร้อยละ 0.62) ตามลำดับ (แผนภูมิที่ 22)

แผนภูมิที่ 22 ผู้แรงงานนอกระบบในจังหวัดแม่ฮ่องสอน จำแนกตามอาชีพ (5 อันดับแรก) ปี 2566

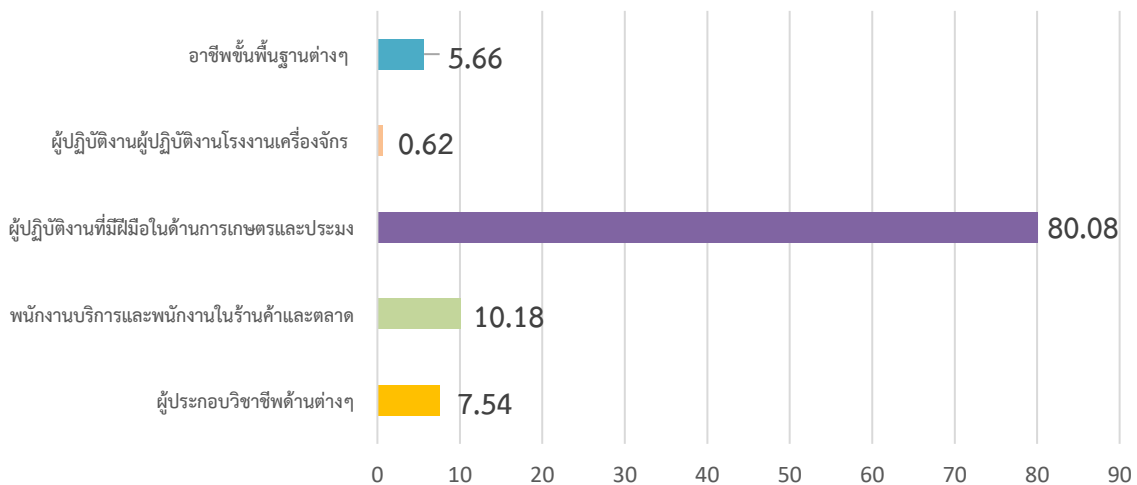

ที่มา : สำนักงานสถิติจังหวัดแม่ฮ่องสอน การสำรวจแรงงานนอกระบบ ปี 2566
หมายเหตุ : ใช้ข้อมูลไตรมาส 1 ปี 2567 แทน เนื่องจากสำนักงานสถิติแห่งชาติยังไม่เผยแพร่ข้อมูล



2. การส่งเสริมการมีงานทำ

2.1 การจัดหางานในประเทศ

ภารกิจส่งเสริมให้ประชาชนมีงานทำ เป็นภารกิจหลักของกระทรวงแรงงาน ซึ่งดำเนินการโดยสำนักงานจัดหางานจังหวัดแม่ฮ่องสอน การส่งเสริมการมีงานทำในรูปแบบการจัดหางานมีทั้งการหางานในประเทศ และ ต่างประเทศ โดยการจัดหางานในจังหวัดแม่ฮ่องสอนในช่วงไตรมาสที่ 2 (เมษายน – มิถุนายน 2567) มีตำแหน่งงานว่างที่แจ้งผ่านสำนักงานจัดหางานจังหวัดแม่ฮ่องสอน 315 อัตรา ซึ่งลดลงจากไตรมาสที่แล้วที่มีจำนวนตำแหน่งงานว่าง 583 อัตรา ในส่วนของผู้ลงทะเบียนสมัครงาน ไตรมาสนี้ พบว่ามี 266 คน ลดลงจากไตรมาสที่แล้วที่มีจำนวน 300 คน โดยมีผู้ได้รับการบรรจุงาน จำนวน 189 คน ลดลงจากไตรมาสที่แล้วที่มีจำนวน 193 คน (แผนภูมิที่ 23)

แผนภูมิที่ 23 ตำแหน่งงานว่าง/ผู้สมัครงาน/การบรรจุงานจังหวัดแม่ฮ่องสอนไตรมาส 4 ปี 2566

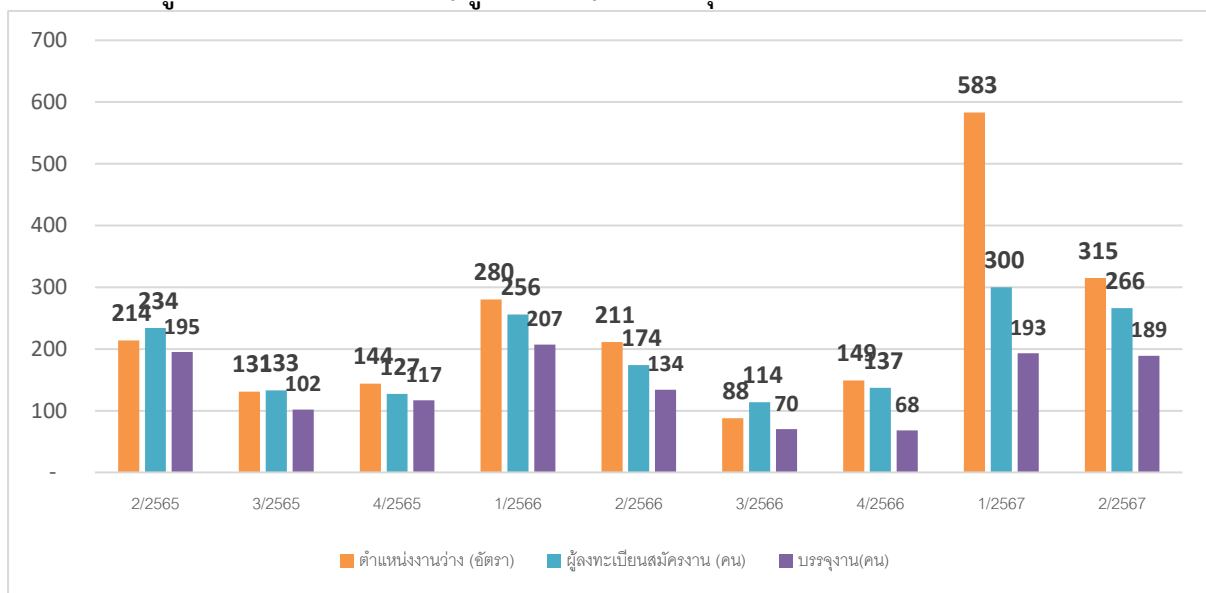

ที่มา : สำนักงานจัดหางานจังหวัดแม่ฮ่องสอน ไตรมาส 2 ปี 2567

สำหรับตำแหน่งงานว่างไตรมาสนี้พบว่า เป็นชาย 56 อัตรา หญิง 29 อัตรา และไม่ระบุเพศ 230 อัตรา การที่ตำแหน่งงานว่างส่วนใหญ่ไม่ได้ระบุเพศแสดงให้เห็นว่า สถานประกอบการหรือนายจ้างพิจารณาเห็นว่างานโดยทั่วไปที่สามารถทำได้ทุกเพศ หรือไม่มีความแตกต่างในเรื่องเพศ ในอีกประการหนึ่ง นายจ้างพิจารณาเห็นว่าการไม่ระบุจะมีผลดีในด้านโอกาสการคัดเลือกมากกว่าการระบุเพศ (แผนภูมิที่ 24)

เมื่อพิจารณาถึงจำนวนผู้มาลงทะเบียนสมัครงานในไตรมาสนี้ที่พบว่า มีจำนวนทั้งสิ้น 266 คน (เป็นเพศ ชาย 163 คน และเป็นหญิง 103 คน) และการบรรจุงานมีผู้ได้รับการบรรจุให้ มีงานทำทั้งสิ้น 189 คน (เพศชาย 122 คน ขณะที่เพศหญิง 67 คน) ซึ่งเป็นสัดส่วนที่สอดคล้องกับจำนวนผู้สมัครงานที่มีเพศชายมากกว่าหญิง (แผนภูมิที่ 24)



แผนภูมิที่ 24 ตำแหน่งงานว่าง/ผู้สมัครงาน/การบรรจุงาน จังหวัดแม่ฮ่องสอน จำแนกตามเพศ ไตรมาส 2 ปี 2567

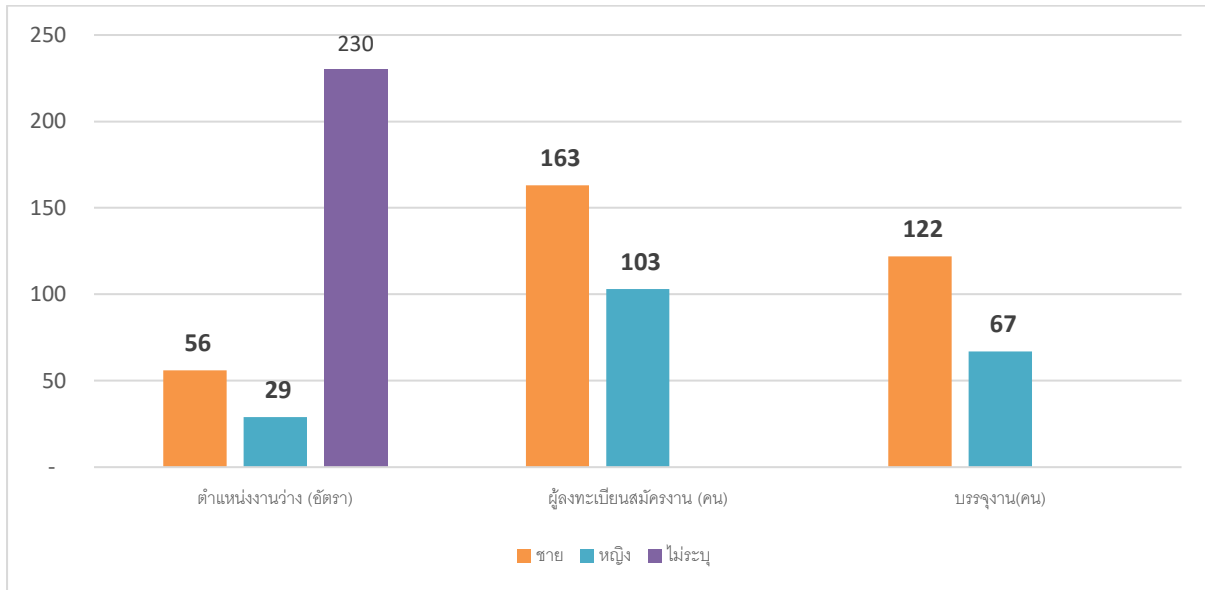

ที่มา : สำนักงานจัดหางานจังหวัดแม่ฮ่องสอน ไตรมาส 2 ปี 2567

ช่วงอายุที่เป็นที่ต้องการของตลาดแรงงานในไตรมาสนี้มากที่สุดคือ อายุ 18 – 24 ปี จำนวน 139 อัตรา (ร้อยละ 44.10) รองลงมาคืออายุ 25 – 29 ปี 73 อัตรา (ร้อยละ 23.20) และอายุ 30 – 39 ปี 43 อัตรา (ร้อยละ 13.70) ขณะเดียวกันผู้สมัครงานส่วนใหญ่จะมีอายุ 30 – 39 ปี มีจำนวน 99 คน (ร้อยละ 37.20) รองลงมาเป็นผู้สมัครงานที่มีอายุ 25 – 29 ปี 72 คน (ร้อยละ 27.01) และ 40 - 49 ปี 40 คน (ร้อยละ 15.00) ในส่วนของการบรรจุงาน ขณะที่ผู้มีอายุ 30 - 39 ปี ได้รับการบรรจุงานสูงสุด จำนวน 75 คน (ร้อยละ 39.70) รองลงมาคือช่วงอายุ 25 – 29 ปี จำนวน 46 คน (ร้อยละ 24.30) และ 40-49 ปี จำนวน 31 คน (ร้อยละ 16.4) (แผนภูมิที่ 25) (ตารางที่ 27) (ภาคผนวก)

แผนภูมิที่ 25 ตำแหน่งงานว่าง/ผู้สมัครงาน/การบรรจุงาน จังหวัดแม่ฮ่องสอน จำแนกตามช่วงอายุ ไตรมาส 2 ปี 2567

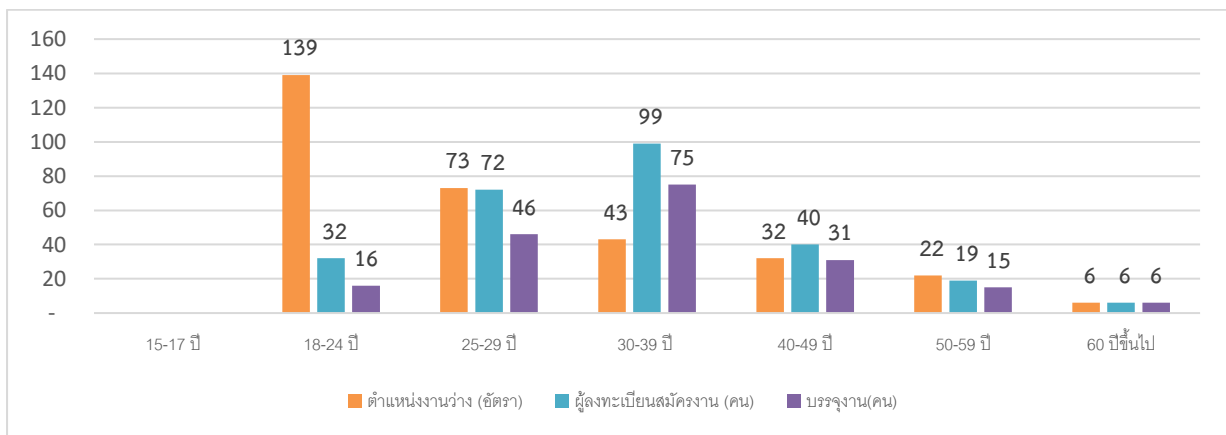

ที่มา : สำนักงานจัดหางานจังหวัดแม่ฮ่องสอน ไตรมาส 2 ปี 2567



สำหรับตำแหน่งงานว่างจำแนกตามระดับการศึกษาไตรมาสนี้พบว่า ตำแหน่งงานว่างในระดับประถมศึกษาหรือต่ำกว่า เป็นตำแหน่งที่ต้องการมากที่สุด ร้อยละ 45.70 เป็น (144 อัตรา) รองลงมาเป็นระดับมัธยมศึกษา ร้อยละ 20.63 (65 อัตรา) ปวช. ร้อยละ 14.92 (47 อัตรา) ตามลำดับขณะที่ผู้ลงทะเบียนสมัครงานไตรมาสนี้ส่วนใหญ่เป็นผู้ที่มีการศึกษาระดับ มัธยมศึกษา ร้อยละ 32.33 (86 คน) รองลงมาเป็นระดับปริญญาตรี ร้อยละ 25.56 (68 คน) และ ระดับประถมศึกษาและต่ำกว่า ร้อยละ 16.16 (43 คน) เมื่อพิจารณาในส่วนของผู้บรรจุนานระดับมัธยมศึกษา มีการบรรจุนานมากที่สุดร้อยละ 34.92 (66 คน) รองลงมาเป็นระดับปริญญาตรี ร้อยละ 21.16 (40 คน) และ ระดับประถมศึกษาหรือต่ำกว่า ร้อยละ 17.98 (34 คน) ตามลำดับ (ตารางที่ 28) (ภาคผนวก)

ด้านอาชีพ พบว่าไตรมาสนี้อาชีพที่มีตำแหน่งงานว่างสูงสุด 5 อันดับแรกคือ 1) อาชีพงานพื้นฐาน 132 อัตรา (ร้อยละ 41.90) 2) เสมียน เจ้าหน้าที่ 70 อัตรา (ร้อยละ 22.22) 3) ช่างเทคนิคและผู้ปฏิบัติงานที่เกี่ยวข้อง 59 อัตรา (ร้อยละ 18.73) 4) ผู้ประกอบวิชาชีพด้านต่างๆ ผู้ปฏิบัติงานโดยใช้ฝีมือในธุรกิจต่างๆ และผู้ปฏิบัติงานในโรงงาน ผู้ควบคุมเครื่องจักรและผู้ปฏิบัติงานด้านการประกอบการ 7 อัตรา (ร้อยละ 2.22) และ 5) ผู้บัญญัติกฎหมาย ข้าราชการระดับอาวุโส ผู้จัดการ 6 อัตรา (ร้อยละ 1.90) สำหรับอาชีพที่มีผู้สมัครงานสูงสุดคืออาชีพงานพื้นฐาน จำนวน 82 คน (ร้อยละ 30.82) รองลงมาคือ เสมียน เจ้าหน้าที่ 63 คน (ร้อยละ 23.68) ส่วนการบรรจุนานมีการบรรจุนานประเภทอาชีพพื้นฐานสูงสุด จำนวน 62 คน (ร้อยละ 32.80) รองลงมาคือ เสมียน เจ้าหน้าที่ จำนวน 43 คน (ร้อยละ 22.75) (ตารางที่ 29) (ภาคผนวก)

หากศึกษาในด้านประเภทอุตสาหกรรมพบว่า อุตสาหกรรมที่มีตำแหน่งงานว่างสูงสุด 5 อันดับแรกในไตรมาส 2 ปี 2567 คือ 1) การขายส่ง ขายปลีก การซ่อมแซมยานยนต์ 139 อัตรา (ร้อยละ 44.12) 2) การบริหารราชการและการป้องกันประเทศฯ 113 อัตรา (ร้อยละ 35.87) 3) โรงแรมและภัตตาคาร 14 อัตรา (ร้อยละ 4.44) 4) การผลิต 13 อัตรา (ร้อยละ 4.12) และ 5) การขนส่ง สถานที่เก็บสินค้าและการคมนาคม 12 อัตรา (ร้อยละ 3.80) ซึ่งสอดคล้องกับการบรรจุนานที่พบว่าอุตสาหกรรมที่บรรจุนานได้ สูงสุดคือการขายส่ง ขายปลีก การซ่อมแซมยานยนต์ 85 คน (ร้อยละ 44.97) รองลงมาคือ การบริหารราชการและการป้องกันประเทศฯ 56 คน (ร้อยละ 29.62) และ การผลิต 12 คน (ร้อยละ 6.34) (ตารางที่ 30) (ภาคผนวก)



2.2 แรงงานต่างด้าว

2.2.1 คนต่างด้าวในจังหวัดแม่ฮ่องสอนที่ได้รับอนุญาตทำงานตาม พรก.การบริหารจัดการการทำงานของคนต่างด้าว พ.ศ. 2560 และฉบับที่ 2 พ.ศ. 2561 จำนวนคนต่างด้าวที่ได้รับอนุญาตทำงานคงเหลือจำนวน 169 คน จำแนกเป็นกลุ่มต่าง ๆ ดังนี้

1.คนต่างด้าวมาตรา 59 ประเภทตลอดชีพ ได้แก่ คนต่างด้าวที่ได้รับอนุญาตให้อยู่ในราชอาณาจักรและทำงานตาม ประกาศของคณะปฏิวัติ ฉบับที่ 322 ลงวันที่ 13 ธันวาคม 2515 จำนวน - คน (ไม่มีคนต่างด้าวมาตรา 59 ประเภทตลอดชีพ)

2.คนต่างด้าวมาตรา 59 ประเภททั่วไป ได้แก่ คนต่างด้าวที่มีถิ่นที่อยู่ในราชอาณาจักร หรือได้รับอนุญาตให้เข้ามาในราชอาณาจักรเป็นการชั่วคราวตามกฎหมายว่าด้วยคนเข้าเมืองโดยมิใช่ได้รับอนุญาตให้เข้ามาในฐานะนักท่องเที่ยว หรือผู้เดินทางผ่าน และไม่มีลักษณะต้องห้ามตามที่กำหนดในกฎกระทรวง จำนวน 9 คน

3.คนต่างด้าวมาตรา 59 พิสูจน์สัญชาติ ได้แก่ คนต่างด้าวสัญชาติเมียนมา ลาว และกัมพูชา ตามมติคณะรัฐมนตรี เมื่อวันที่ 20 สิงหาคม 2562 จำแนกเป็น กัมพูชา - คน ลาว - คน และเมียนมา จำนวน - คน

4.คนต่างด้าวมาตรา 59 นำเข้าตาม MOU ได้แก่ คนต่างด้าวสัญชาติเมียนมา ลาว และกัมพูชา ที่เข้ามาทำงานตามความตกลงระหว่างรัฐบาลไทย กับ รัฐบาลประเทศต้นทาง จำนวน - คน

5. คนต่างด้าวมาตรา 61 คนต่างด้าวเข้ามาในราชอาณาจักรเป็นการชั่วคราวกฎหมายว่าด้วยคนเข้าเมืองในลักษณะจำเป็นเร่งด่วน จำนวน - คน (ไม่มีคนต่างด้าวมาตรา 61 ประเภทตลอดชีพ)

6.คนต่างด้าวมาตรา 62 ประเภทส่งเสริมการลงทุน ได้แก่ คนต่างด้าวที่เข้ามาทำงานในราชอาณาจักรตามกฎหมายว่าด้วยการส่งเสริมการลงทุน กฎหมายปิโตรเลียม หรือกฎหมายอื่น จำนวน - คน (ไม่มีคนต่างด้าวมาตรา 62 ประเภทตลอดชีพ)

7.คนต่างด้าวมาตรา 63 ประเภทชนกลุ่มน้อย ได้แก่ คนต่างด้าวที่ไม่ได้รับสัญชาติไทยตามกฎหมายว่าด้วยสัญชาติ และกระทรวงมหาดไทยได้ออกเอกสารเพื่อรอพิสูจน์สถานะยื่นขอใบอนุญาตทำงานจำนวน 261 คน

8. คนต่างด้าว 3 สัญชาติ (กัมพูชา ลาว และเมียนมา) ตามมติคณะรัฐมนตรี เมื่อวันที่ 4 สิงหาคม 2563 ที่ยื่นขออนุญาตทำงาน จำแนกเป็น กัมพูชา จำนวน - คน ลาว จำนวน - คน และ เมียนมา จำนวน - คน

9. คนต่างด้าว 3 สัญชาติ (กัมพูชา ลาว และเมียนมา) ตามมติคณะรัฐมนตรี เมื่อวันที่ 29 ธันวาคม 2563 ที่ยื่นขออนุญาตทำงาน จำแนกเป็น กัมพูชา จำนวน - คน ลาว จำนวน - คน และ เมียนมา จำนวน - คน

10.คนต่างด้าวมาตรา 64 ได้แก่ คนต่างด้าวสัญชาติกัมพูชา ที่เข้ามาทำงาน บริเวณชายแดนในลักษณะไป-กลับ หรือตามฤดูกาลในพื้นที่ความตกลงว่าด้วยการสัญจรข้ามแดนระหว่างราชอาณาจักรไทยที่ติดกับราชอาณาจักรกัมพูชา จำนวน - คน (ไม่มีคนต่างด้าวมาตรา 64 ประเภทตลอดชีพ) นี้

11.คนต่างด้าว 3 สัญชาติ (เมียนมา ลาว กัมพูชา)ตามมติ ครม.จดทะเบียน แรงงานต่างด้าว ณ ศูนย์บริการจดทะเบียนแรงงานต่างด้าว (One Stop Service : OSS) จังหวัดแม่ฮ่องสอน (แผนภูมิที่ 26)



แผนภูมิที่ 26 แรงงานต่างด้าว จำแนกตามลักษณะการเข้าเมืองและประเภทคนต่างด้าว ไตรมาส 2 ปี 2567



ที่มา : สำนักงานจัดหางานจังหวัดแม่ฮ่องสอน ไตรมาส 2 ปี 2567

แผนภูมิที่ 27 แรงงานต่างด้าวประเภททั่วไป (มาตรา 59) และส่งเสริมการลงทุน (มาตรา 62)จังหวัดแม่ฮ่องสอนจำแนกตาม สัญชาติที่เข้ามาทำงานมากที่สุด ไตรมาส 2 ปี 2567

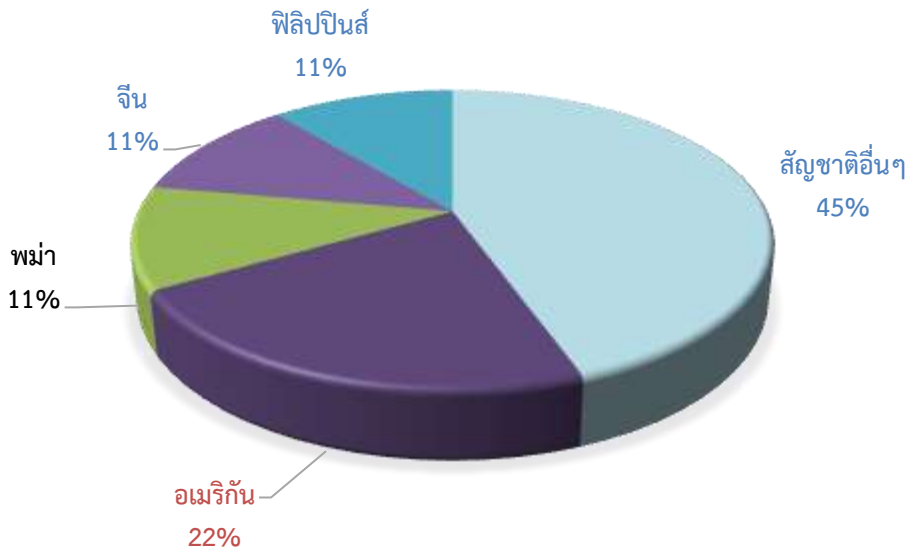

ที่มา : สำนักงานจัดหางานจังหวัดแม่ฮ่องสอน ไตรมาส 2 ปี 2567

เมื่อศึกษาแรงงานต่างด้าวเฉพาะประเภททั่วไป (มาตรา 59) และส่งเสริมการลงทุน (มาตรา 62) อาชีพที่คนต่างด้าวทำมากที่สุด 3 อาชีพ ได้แก่ 1) ผู้ปฏิบัติงานโดยใช้ฝีมือในธุรกิจต่างๆ จำนวน 5 คน 2) ผู้ประกอบวิชาชีพด้านต่างๆ จำนวน 2 คน 3) เสมียน เจ้าหน้าที่ และอาชีพงานพื้นฐาน จำนวน 1 คน ตัวเลขดังกล่าวแสดงให้เห็นว่าในการส่งเสริมการลงทุนจากต่างประเทศนั้น ประเทศที่เป็นเจ้าของทุนจะส่งผู้บริหาร ผู้ประกอบวิชาชีพ (ผู้เชี่ยวชาญ) ช่างเทคนิค ภาครัฐจึงควรส่งเสริมให้มีการถ่ายทอดเทคโนโลยีให้แก่แรงงานไทย ซึ่งจะทำให้แรงงานไทยสามารถพัฒนาศักยภาพให้มีขีดความสามารถในการแข่งขัน เพิ่มขึ้นได้ (แผนภูมิที่ 28) และ (ตารางที่ 32) (ภาคผนวก)



แผนภูมิที่ 28 แรงงานต่างด้าวประเภททั่วไป (มาตรา 59) และส่งเสริมการลงทุน (มาตรา 62) จังหวัดแม่ฮ่องสอนจำแนกตาม อาชีพที่เข้ามาทำงานมากที่สุด (5 อันดับแรก) ไตรมาส 2 ปี 2567

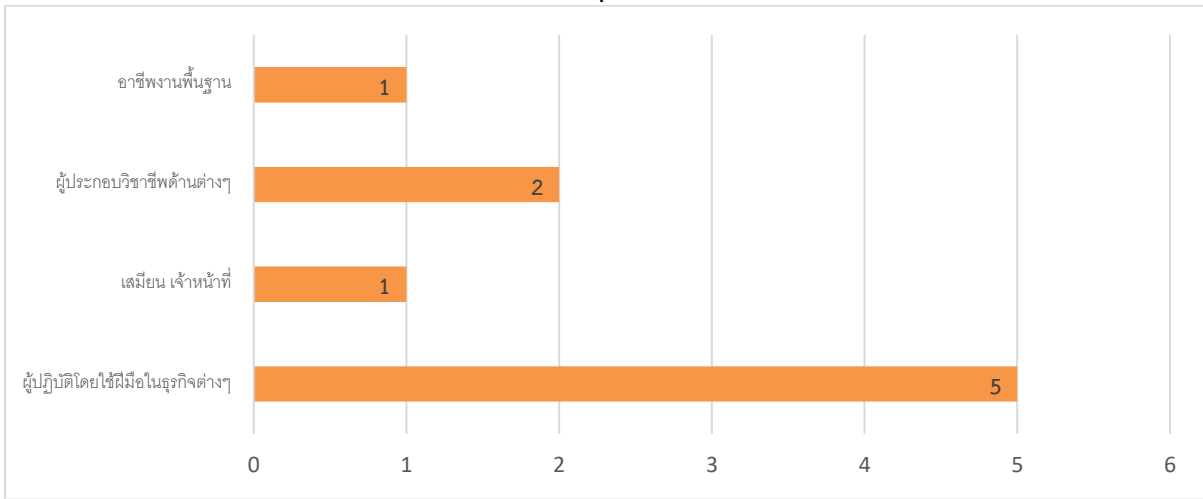

ที่มา : สำนักงานจัดหางานจังหวัดแม่ฮ่องสอน ไตรมาส 2 ปี 2567

2.2.2 แรงงานต่างด้าวที่ยื่นขอจดทะเบียน ณ ศูนย์บริการแบบเบ็ดเสร็จ (OSS) จำแนกตามสัญชาติ

คนต่างด้าว 3 สัญชาติ (เมียนมา ลาว กัมพูชา) ตามมติ ครม. จดทะเบียนแรงงานต่างด้าว ณ ศูนย์บริการจดทะเบียนแรงงานต่างด้าว (One Stop Service : OSS) จังหวัดแม่ฮ่องสอนไม่มีในไตรมาสนี้ (แผนภูมิที่ 29)

แผนภูมิที่ 29 แรงงานต่างด้าวที่ยื่นขอจดทะเบียน ณ ศูนย์บริการแบบเบ็ดเสร็จ (OSS) จังหวัดแม่ฮ่องสอนจำแนกตามสัญชาติ ไตรมาส 2 ปี 2567

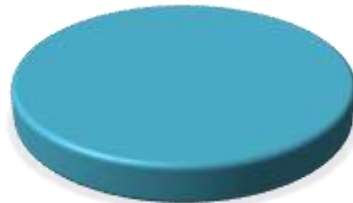

ไม่มีแรงงานต่างด้าวมาจดทะเบียน ในไตรมาสนี้

ที่มา : สำนักงานจัดหางานจังหวัดแม่ฮ่องสอน ไตรมาส 2 ปี 2567



2.3 แรงงานไทยในต่างประเทศ

2.3.1 การแจ้งความประสงค์เดินทางไปทำงานต่างประเทศผ่านสำนักงานแรงงานจังหวัดแม่ฮ่องสอน

แรงงานไทยที่ลงทะเบียนไปทำงานต่างประเทศในไตรมาสนี้จำนวน 5 คน เมื่อเปรียบเทียบกับไตรมาสที่แล้ว พบว่ามีจำนวนลดลง ผู้แจ้งความประสงค์ ไปทำงานต่างประเทศเป็นเพศชาย 5 คน เป็นผู้มี การศึกษา ระดับมัธยมศึกษา (ร้อยละ 80.00 ของผู้แจ้งความประสงค์ทั้งหมด) (แผนภูมิที่ 30)

แผนภูมิที่ 30 แรงงานไทยจังหวัดแม่ฮ่องสอนที่แจ้งความประสงค์เดินทางไปทำงานต่างประเทศ จำแนกตามระดับการศึกษา ไตรมาส 2 ปี 2567

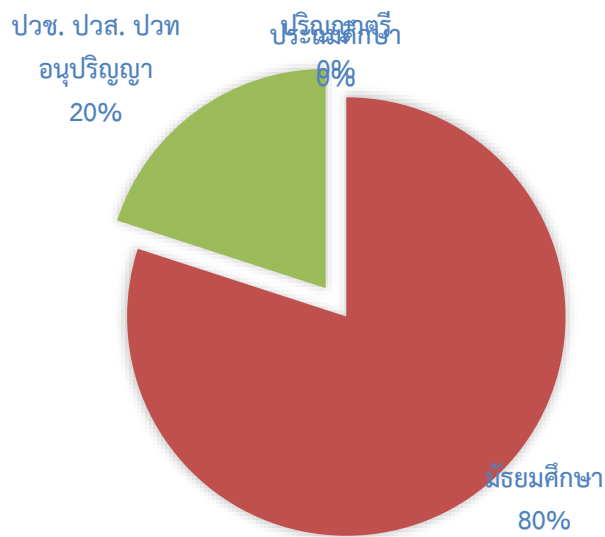

ที่มา : สำนักงานจัดหางานจังหวัดแม่ฮ่องสอน ไตรมาส 2 ปี 2567



2.3.2 แรงงานไทยที่ได้รับอนุมัติไปทำงานต่างประเทศ ในส่วนของการอนุญาตให้ไปทำงานต่างประเทศไตรมาส 2 ปี 2567 พบว่ามีจำนวน 47 ราย ในไตรมาสนี้ ผู้แจ้งความประสงค์ไปทำงานต่างประเทศ หากพิจารณาตาม วิธีการเดินทางพบว่า บริษัทจัดหางานจัดส่ง จำนวน 18 ราย (ร้อยละ 38.30) (แผนภูมิที่ 31)

แผนภูมิที่ 31 แรงงานไทยจังหวัดแม่ฮ่องสอนที่ได้รับอนุมัติเดินทางไปทำงานต่างประเทศ จำแนกตามวิธีการเดินทาง ไตรมาส 2 ปี 2567

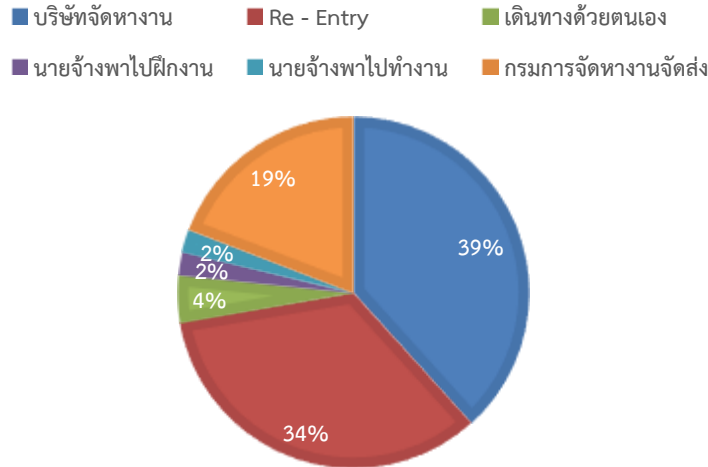

ที่มา : สำนักงานจัดหางานจังหวัดแม่ฮ่องสอน ไตรมาส 2 ปี 2567

เมื่อพิจารณาเปรียบเทียบกับไตรมาสที่แล้ว พบว่าผู้ได้รับอนุญาตให้ไปทำงานต่างประเทศ ในภาพรวมไตรมาสนี้มีสัดส่วนสูงขึ้นจากไตรมาสที่แล้วที่มีจำนวน 29 ราย ส่วนใหญ่จะไปทำงาน ในภูมิภาคเอเชีย ได้แก่ ไต้หวัน สิงคโปร์ มาเลเซีย เกาหลี โดยภูมิภาคเอเชีย มีจำนวน 26 คน คิดเป็น ร้อยละ 83.90 ของแรงงานไทยที่ไปทำงานต่างประเทศทั้งหมด (แผนภูมิที่ 32)

แผนภูมิที่ 32 แรงงานไทยจังหวัดแม่ฮ่องสอนที่ได้รับอนุมัติเดินทางไปทำงานต่างประเทศ จำแนกตามภูมิภาค ที่ไปทำงาน ไตรมาส 2 ปี 2567

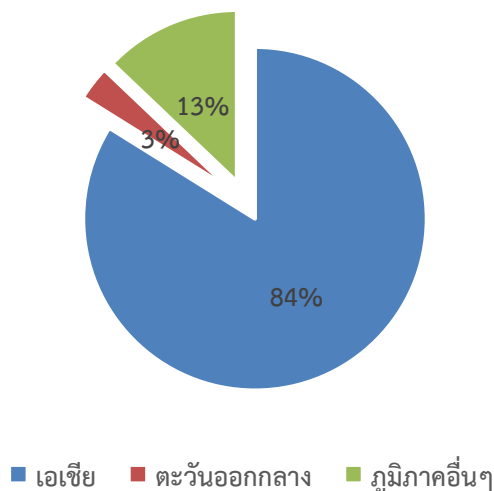

ที่มา : สำนักงานจัดหางานจังหวัดแม่ฮ่องสอน ไตรมาส 2 ปี 2567



3. การพัฒนาศักยภาพแรงงาน

ในรอบไตรมาส 2 ปี 2567 (เดือนเมษายน – มิถุนายน 2567) สำนักงานพัฒนาฝีมือแรงงานแม่ฮ่องสอนได้ดำเนินการฝึกอบรมพัฒนาผู้ใช้แรงงานในรูปแบบต่างๆ ได้แก่ การฝึกเตรียมเข้าทำงาน การฝึกยกระดับฝีมือแรงงาน และการทดสอบมาตรฐานฝีมือแรงงาน เพื่อเพิ่มศักยภาพฝีมือแรงงานไทยให้มีมาตรฐานฝีมือทัดเทียมประเทศต่างๆ ขณะเดียวกันเป็นการพัฒนาทักษะให้สอดคล้องกับความต้องการของตลาดแรงงาน (ตารางที่ 37) (ภาคผนวก)

หากพิจารณาตามกลุ่มอาชีพพบว่า ไม่มีผู้เข้ารับการฝึกเตรียมเข้าทำงาน ในช่วงไตรมาสนี้ (แผนภูมิที่ 33) แผนภูมิที่ 33 การฝึกเตรียมเข้าทำงานและผ่านการฝึกในจังหวัดแม่ฮ่องสอนจำแนกตามกลุ่มอาชีพ ไตรมาส 2 ปี 2567

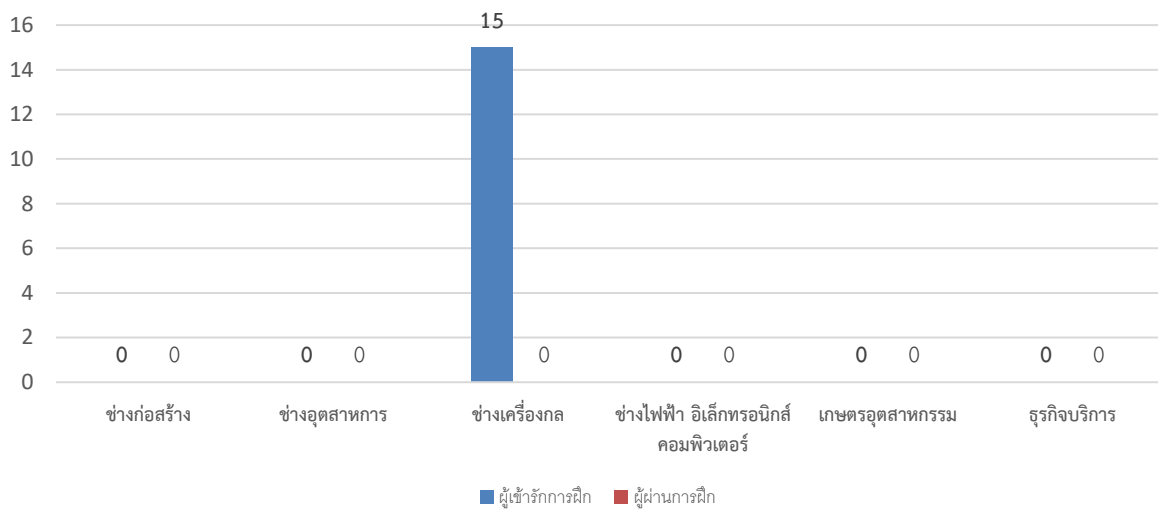

ที่มา : สำนักงานพัฒนาฝีมือแรงงานแม่ฮ่องสอน ไตรมาส 2 ปี 2567



สำหรับการฝึกยกระดับฝีมือแรงงานในไตรมาส 2 ปี 2567 ผู้เข้ารับการฝึกยกระดับฝีมือแรงงานในช่วงไตรมาสนี้ จำนวน 155 คน และผ่านการฝึกทั้งหมด สาขาธุรกิจและบริการ มีผู้เข้ารับการฝึกมากที่สุด 75 คน คิดเป็นร้อยละ 48.38 (แผนภูมิที่ 34)

แผนภูมิที่ 34 การฝึกยกระดับฝีมือแรงงานและผ่านการฝึกยกระดับฝีมือแรงงานในจังหวัดแม่ฮ่องสอน จำแนกตามกลุ่มอาชีพ ไตรมาส 2 ปี 2567

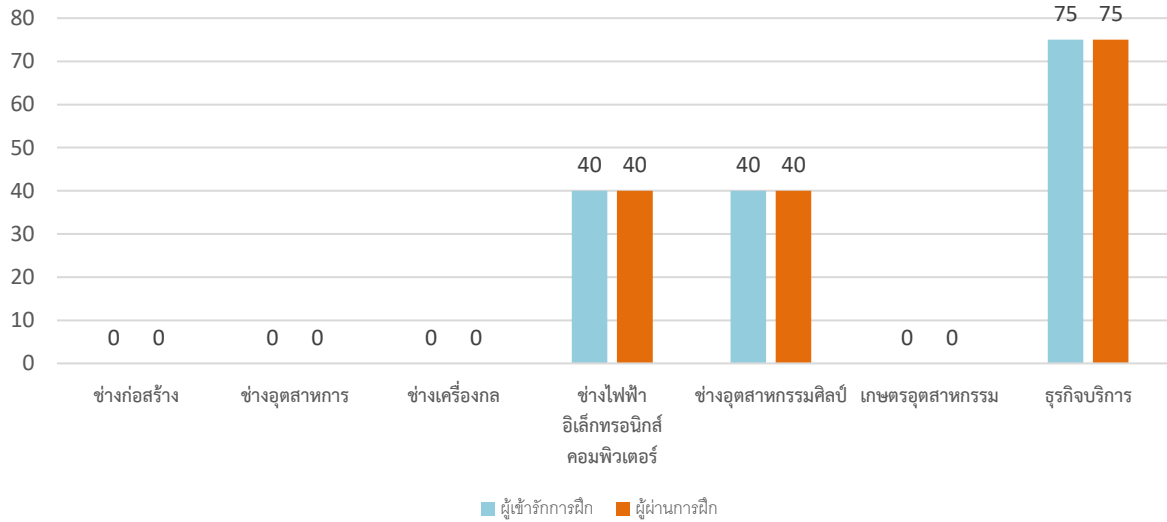

ที่มา : สำนักงานพัฒนาฝีมือแรงงานแม่ฮ่องสอน ไตรมาส 2 ปี 2567

ส่วนการทดสอบมาตรฐานฝีมือแรงงานซึ่งพบว่า ในไตรมาสนี้ ผู้เข้ารับการทดสอบมาตรฐานฝีมือแรงงาน ในช่วงไตรมาสนี้ จำนวน 20 คน และผ่านการทดสอบ 7 คน ทั้งหมดเข้ารับการทดสอบในสาขาวิชาช่างไฟฟ้า อิเล็กทรอนิกส์ คอมพิวเตอร์ (แผนภูมิที่ 35)

แผนภูมิที่ 35 การทดสอบมาตรฐานฝีมือแรงงานและผ่านการทดสอบมาตรฐานฝีมือแรงงานในจังหวัดแม่ฮ่องสอนจำแนกตามกลุ่มอาชีพ ไตรมาส 2 ปี 2567

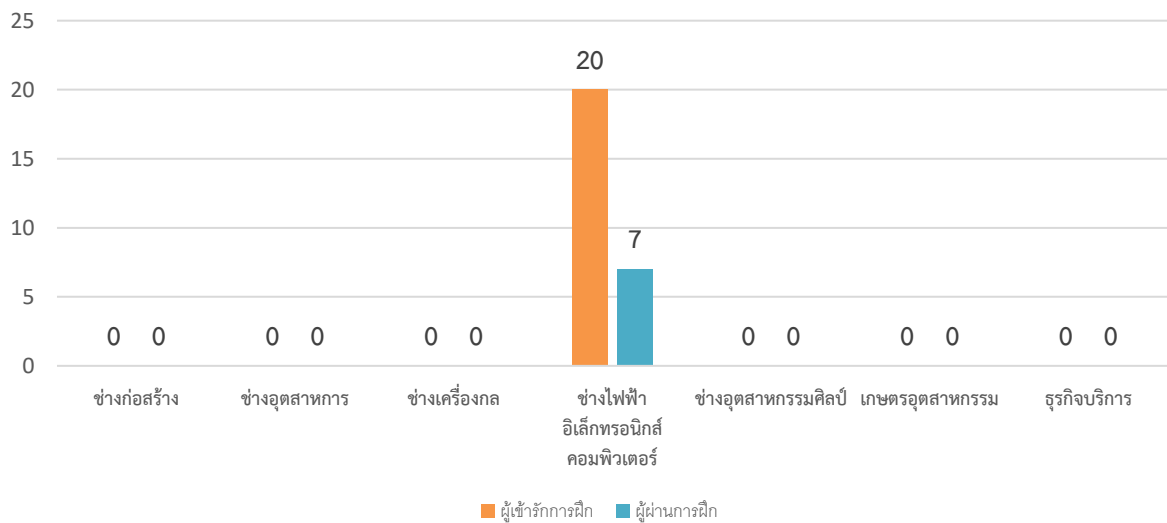

ที่มา : สำนักงานพัฒนาฝีมือแรงงานแม่ฮ่องสอน ไตรมาส 2 ปี 2567



4. การคุ้มครองแรงงานและสวัสดิการ

4.1 การตรวจแรงงาน

กระทรวงแรงงานนอกจากจะมีภารกิจด้านการส่งเสริมการมีงานทำ การพัฒนาฝีมือแรงงานเพื่อยกระดับฝีมือให้เป็นที่ยอมรับของตลาดแรงงาน และทัดเทียมมาตรฐานสากลแล้ว อีกภารกิจหนึ่งที่เกิดขึ้นต่อเนื่องภายหลังการส่งเสริมให้คนมีงานทำแล้วคือ ภารกิจด้านการคุ้มครองลูกจ้าง ให้ได้รับความเป็นธรรมในการทำงานโดยสำนักงานสวัสดิการและคุ้มครองแรงงานจังหวัดแม่ฮ่องสอนเป็นหน่วยงานที่มีบทบาทในการคุ้มครองผู้ใช้แรงงานให้ได้รับความเป็นธรรมจากการทำงาน ภายใต้พระราชบัญญัติคุ้มครองแรงงานเพื่อไม่ให้ถูกเอารัดเอาเปรียบจากนายจ้างโดยมีจุดมุ่งหมายสูงสุด คือ ให้มีคุณภาพชีวิตที่ดีขึ้น ขณะเดียวกันในอีกด้านหนึ่งก็ต้องผดุงไว้ซึ่งความยุติธรรมกับฝ่ายนายจ้าง กล่าวคือไม่โอนเอียงไปด้านใดด้านหนึ่ง ทั้งนี้ มาตรการที่จะช่วยให้ผู้ใช้แรงงานได้รับรายได้และสวัสดิการที่เป็นธรรมเพียงพอต่อการดำรงชีวิต รวมถึง ได้รับการคุ้มครองแรงงานให้มีคุณภาพชีวิตที่ดีขึ้นได้คือการตรวจสถานประกอบกิจการเพื่อให้แน่ใจว่าผู้ใช้แรงงานได้รับการปฏิบัติและดูแลตามกฎหมาย ขณะเดียวกันจะเป็นมาตรการในการกระตุ้นให้สถานประกอบกิจการเอาใจใส่ดูแลลูกจ้างของตนให้มากขึ้นอีกด้วย

สำหรับในไตรมาส 2 ปี 2567 สำนักงานสวัสดิการและคุ้มครองแรงงานจังหวัดแม่ฮ่องสอนได้ดำเนินการตรวจสถานประกอบกิจการทั้งสิ้น 10 แห่ง มีลูกจ้างที่ผ่านการตรวจหรือได้รับการคุ้มครองรวม 55 คน จำแนกเป็นชาย 32 คน (ร้อยละ 58.18 ของลูกจ้างที่ตรวจทั้งหมด) และหญิง 23 คน (ร้อยละ 41.81 ของลูกจ้างที่ตรวจทั้งหมด) ไม่มีลูกจ้างเด็กในไตรมาสนี้ ซึ่งสถานประกอบกิจการที่ตรวจส่วนใหญ่เป็นสถานประกอบกิจการขนาด 1 – 4 คน (ร้อยละ 60.00) รองลงมาเป็นสถานประกอบกิจการขนาดเล็ก 5 – 9 คน (ร้อยละ 20.00) และ 10 - 19 คน (ร้อยละ 20.00) ผลการตรวจพบว่าสถานประกอบกิจการส่วนใหญ่ ปฏิบัติถูกต้องตามกฎหมาย จำนวน 10 แห่ง (ร้อยละ 100.00) (ตารางที่ 39) (ภาคผนวก)

ไม่พบสถานประกอบกิจการที่ปฏิบัติไม่ถูกต้องตามกฎหมายคุ้มครองแรงงาน (แผนภูมิที่ 36) และ (ตารางที่ 39) (ภาคผนวก)

แผนภูมิที่ 36 เรื่องที่สถานประกอบกิจการในจังหวัดแม่ฮ่องสอนปฏิบัติไม่ถูกต้องตามกฎหมายคุ้มครองแรงงาน (5 อันดับแรก) ไตรมาส 2 ปี 2567

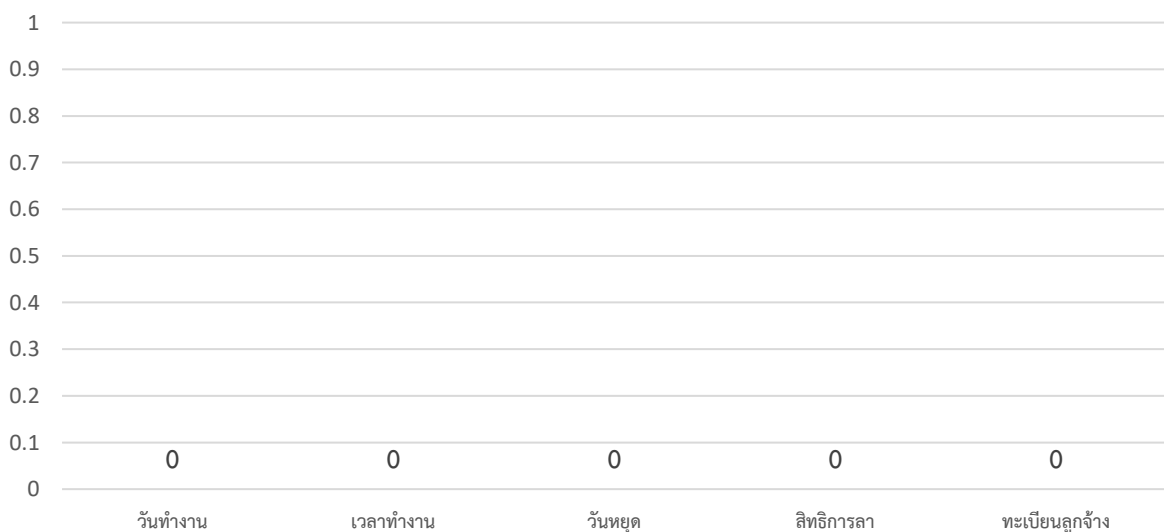

ที่มา : สำนักงานสวัสดิการและคุ้มครองแรงงานจังหวัดแม่ฮ่องสอน ไตรมาส 2 ปี 2567



เมื่อพิจารณาตามประเภทอุตสาหกรรมพบว่าอุตสาหกรรมที่ปฏิบัติไม่ถูกต้องตามกฎหมายได้แก่ การก่อสร้าง ร้อยละ 50.00 (1 แห่ง) และการขายส่ง ขายปลีกฯ ร้อยละ 50.00 (1 แห่ง) (แผนภูมิที่ 37) (ตารางที่ 40) (ภาคผนวก)

แผนภูมิที่ 37 ประเภทอุตสาหกรรมในจังหวัดแม่ฮ่องสอนปฏิบัติไม่ถูกต้องตามกฎหมายคุ้มครองแรงงาน (5 อันดับแรก) ไตรมาส 2 ปี 2567

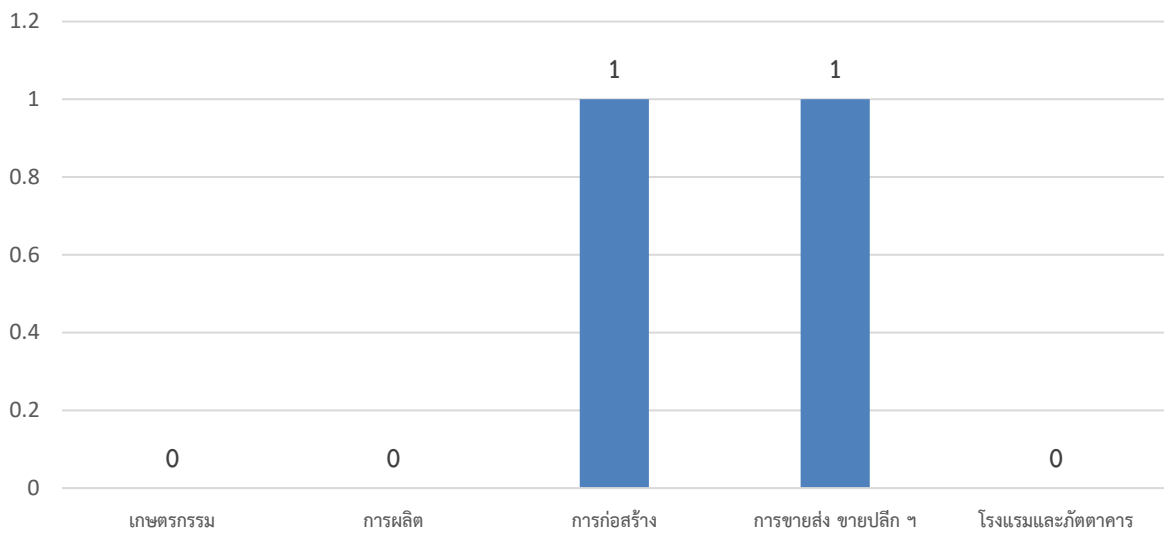

ที่มา : สำนักงานสวัสดิการและคุ้มครองแรงงานจังหวัดแม่ฮ่องสอน ไตรมาส 2 ปี 2567

เมื่อสำนักงานสวัสดิการและคุ้มครองแรงงานจังหวัดแม่ฮ่องสอน ตรวจสอบว่า สถานประกอบกิจการไม่ปฏิบัติตามกฎหมายคุ้มครองแรงงาน จะมีการดำเนินการเพื่อให้สถานประกอบกิจการนั้นปฏิบัติให้ถูกต้องตามกฎหมายแรงงาน เพื่อให้เกิดความเป็นธรรมแก่ลูกจ้าง ได้แก่ การแนะนำให้ปฏิบัติในสิ่งที่ถูกต้อง การออกหนังสือเชิญพบ การออกคำสั่งให้ดำเนินการ การเปรียบเทียบปรับ หรือการส่งเรื่องดำเนินคดี ทั้งนี้ การจะดำเนินการในลักษณะใดจะพิจารณาตามความรุนแรงของปัญหา จากตัวเลขข้างต้นพบว่าเรื่องที่ปฏิบัติไม่ถูกต้องตามกฎหมาย 2 แห่ง (อัตราปฏิบัติไม่ถูกต้องตามกฎหมายคุ้มครองแรงงานของสถานประกอบกิจการ (ร้อยละ 100) ส่วนใหญ่เป็นเรื่องออกคำสั่งให้ดำเนินการ ได้แก่ เรื่องวันหยุด การดำเนินการของเจ้าหน้าที่สำหรับสถานประกอบกิจการที่ปฏิบัติไม่ถูกต้องตามกฎหมายคุ้มครองแรงงานส่วนใหญ่จึงเป็นไปในทางออกคำสั่งให้ดำเนินการ แก่เจ้าของสถานประกอบกิจการเพื่อปฏิบัติให้ถูกต้องตามกฎหมายต่อไปทั้ง 2 แห่ง (ร้อยละ 100) (แผนภูมิที่ 38)



แผนภูมิที่ 38 การดำเนินการของเจ้าหน้าที่สำหรับสถานประกอบการที่ปฏิบัติไม่ถูกต้องตามกฎหมายในจังหวัดแม่ฮ่องสอน ไตรมาส 2 ปี 2567

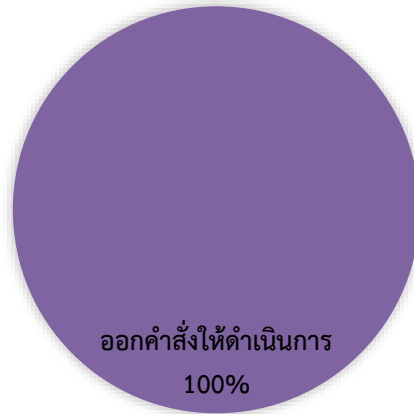

ที่มา : สำนักงานสวัสดิการและคุ้มครองแรงงานจังหวัดแม่ฮ่องสอน ไตรมาส 2 ปี 2567

4.2 การตรวจความปลอดภัยในการทำงาน

สำหรับการตรวจความปลอดภัยในการทำงาน ซึ่งเป็นเครื่องมือในการคุ้มครองดูแลความปลอดภัย อาชีวอนามัย และสภาพแวดล้อมในการทำงานของลูกจ้าง นอกจากนี้การตรวจความปลอดภัยในการทำงาน ยังเป็นอีกมาตรการหนึ่งที่ดำเนินการเพื่อกระตุ้นส่งเสริมให้เจ้าของสถานประกอบการเห็นความสำคัญ และตระหนักถึงเรื่องความปลอดภัยในการทำงาน เพราะหากการทำงานมีความปลอดภัยย่อมส่งผลถึงคุณภาพชีวิตที่ดีของผู้ใช้แรงงานตามมา เมื่อคนงานมีคุณภาพชีวิตที่ดี จะทำงานอย่างมีความสุขและจะส่งผลต่อผลผลิตที่เพิ่มสูงขึ้นของสถานประกอบการอันนำไปสู่ผลกำไรตามมานั่นเอง ในไตรมาสที่ 2 ปี 2567 สำนักงานสวัสดิการและคุ้มครองแรงงานจังหวัดแม่ฮ่องสอน ได้ดำเนินการตรวจความปลอดภัยในสถานประกอบการ ทั้งสิ้น 6 แห่ง ลูกจ้างที่ผ่านการตรวจทั้งสิ้น 123 คน ลดลงจากไตรมาสที่แล้ว ที่มีจำนวน 238 คน (ไตรมาส 1/67 ตรวจ 8 แห่ง ลูกจ้าง 238 คน) (ตารางที่ 40) (ภาคผนวก)

ประเภทอุตสาหกรรมที่มีการตรวจความปลอดภัยในการทำงานสูงสุดในไตรมาส 2 ปี 2567 ได้แก่ การขายส่ง การขายปลีกฯ จำนวน 3 แห่ง (คิดเป็นร้อยละ 50.00) โรงแรมและภัตตาคาร จำนวน 2 แห่ง (คิดเป็นร้อยละ 33.33) และ การก่อสร้าง จำนวน 1 แห่ง (คิดเป็นร้อยละ 16.67) (แผนภูมิที่ 39) และ (ตารางที่ 41) (ภาคผนวก)



แผนภูมิที่ 39 ประเภทอุตสาหกรรมในจังหวัดแม่ฮ่องสอนที่มีการตรวจปลอดภัยในที่ทำงาน ไตรมาส 2 ปี 2567

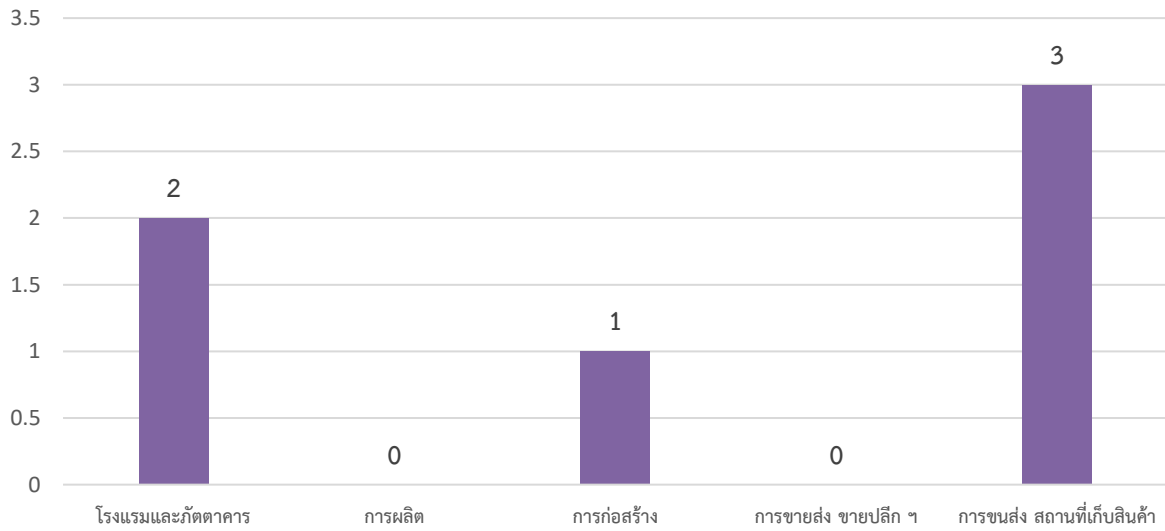

ที่มา : สำนักงานสวัสดิการและคุ้มครองแรงงานจังหวัดแม่ฮ่องสอน ไตรมาส 2 ปี 2567

อุตสาหกรรมที่มีอัตราการปฏิบัติไม่ถูกต้องตามกฎหมายความปลอดภัยในการทำงาน จำนวน 2 แห่ง (ตารางที่ 41) (ภาคผนวก)

แผนภูมิที่ 40 การดำเนินการของเจ้าหน้าที่สำหรับสถานประกอบการที่ปฏิบัติไม่ถูกต้องตามกฎหมายความปลอดภัยในที่ทำงาน ไตรมาส 2 ปี 2567

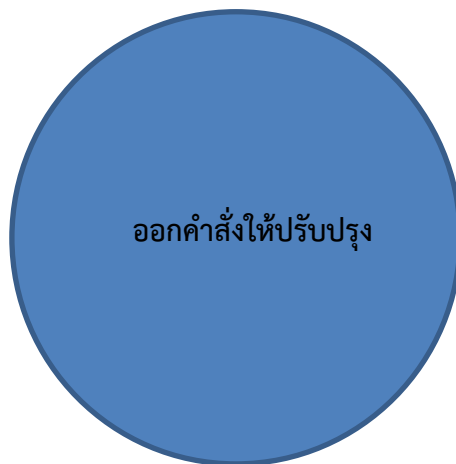

ที่มา : สำนักงานสวัสดิการและคุ้มครองแรงงานจังหวัดแม่ฮ่องสอน ไตรมาส 2 ปี 2567



4.3 การแรงงานสัมพันธ์

4.3.1 องค์การนายจ้าง/ลูกจ้าง

นอกเหนือจากภารกิจด้านการคุ้มครองแรงงานและดูแลด้านความปลอดภัย ทั้งแก่นักจ้างและนายจ้างแล้ว กระทรวงแรงงานโดยสำนักงานสวัสดิการและคุ้มครองแรงงานจังหวัดแม่ฮ่องสอน ยังมีภารกิจในการส่งเสริมและพัฒนาระบบแรงงานสัมพันธ์ให้เหมาะสมและสอดคล้องกับเศรษฐกิจ สังคม เพื่อป้องกันความขัดแย้ง และเสริมสร้างความร่วมมือที่ดีต่อกันระหว่างนายจ้าง ลูกจ้าง และผู้มีส่วนเกี่ยวข้อง โดยมีเป้าหมายหลักเพื่อสร้างสันติสุขในวงการแรงงาน ให้นายจ้างและลูกจ้างมีทัศนคติที่ดีต่อกันในการทำงานเพราะหากนายจ้าง ลูกจ้างมีความเข้าใจกันเป็นอย่างดีย่อมไม่เกิดปัญหาขัดแย้งขึ้น เมื่อปัญหาข้อขัดแย้งไม่มีพลังในการขับเคลื่อนงานหรือที่มงานก็จะดีนำไปสู่การเพิ่มผลผลิตหรือเพิ่มผลผลิตภาพในการปฏิบัติงาน ลูกจ้างหรือ ผู้ใช้แรงงานมีความสุขในการทำงานคุณภาพชีวิตย่อมดีขึ้น ขณะเดียวกันนายจ้างก็มีความสุขเนื่องจากมีผลผลิตเพิ่มขึ้นเป็นผลกำไรตามมา ทั้งนี้ ในกลุ่มของนายจ้างและลูกจ้างจะมีการตั้งองค์การเพื่อทำหน้าที่เป็นตัวแทนตนเองโดยไตรมาส 2 ปี 2567 จังหวัดแม่ฮ่องสอนไม่มีองค์การนายจ้าง/องค์การลูกจ้าง เนื่องจากสถานประกอบการกิจการส่วนใหญ่ในพื้นที่เป็นสถานประกอบการขนาดเล็ก (แผนภูมิที่ 41) (แผนภูมิที่ 42)

แผนภูมิที่ 41 องค์การนายจ้างจังหวัดแม่ฮ่องสอนแผนภูมิที่ 42 องค์การลูกจ้างจังหวัดแม่ฮ่องสอน

หน่วยนับ : องค์การ

สภานายจ้าง	0	สภาองค์กรลูกจ้าง	0
สหพันธ์นายจ้าง	0	สหพันธ์แรงงาน	0
สมาคมนายจ้าง	0	สหภาพแรงงานในกิจการเอกชน	0
		สหภาพแรงงานรัฐวิสาหกิจ	0

ที่มา : สำนักงานสวัสดิการและคุ้มครองแรงงานจังหวัดแม่ฮ่องสอน ไตรมาส 2 ปี 2567

4.3.2 ข้อเรียกร้อง/ข้อพิพาท/ข้อขัดแย้ง ในจังหวัดแม่ฮ่องสอน ไตรมาส 2/2567

สำหรับการเกิดข้อเรียกร้อง/ข้อพิพาทแรงงานและข้อขัดแย้งในรอบไตรมาส พบว่าไม่มีข้อเรียกร้อง/ข้อพิพาทแรงงาน และข้อขัดแย้งแรงงาน (ตารางที่ 43) (ภาคผนวก)



4.4 สวัสดิการแรงงาน

กิจกรรมที่ช่วยสนับสนุนส่งเสริมให้ผู้ใช้แรงงานมีคุณภาพชีวิตที่ดีขึ้นนอกเหนือจากการตรวจสอบสถานประกอบการเพื่อให้การคุ้มครองให้ผู้ใช้แรงงานตามที่ได้กล่าวมาแล้ว สำนักงานสวัสดิการและคุ้มครองแรงงานจังหวัดแม่ฮ่องสอน ยังมีการส่งเสริมการจัดสวัสดิการแรงงานในสถานประกอบการ โดยในไตรมาส 2 ปี 2567 ได้ดำเนินการส่งเสริมให้สถานประกอบการจัดสวัสดิการในรูปแบบต่างๆ แก่ลูกจ้างหรือผู้ใช้แรงงาน ดังนี้ 1) ส่งเสริมการให้บริการด้านสวัสดิการแรงงานนอกเหนือจากที่กฎหมายกำหนด 12 แห่ง ลูกจ้างที่ได้รับการส่งเสริม 153 คน มีการส่งเสริมความรู้เกี่ยวกับสวัสดิการแรงงานโดยการอบรมให้ความรู้แก่นายจ้าง ลูกจ้าง ผู้ใช้แรงงาน 11 แห่ง ลูกจ้างที่ได้รับการส่งเสริม 134 คน (ตารางที่ 44) (ภาคผนวก)

4.5 การเลิกจ้าง

สำนักงานประกันสังคมจังหวัดแม่ฮ่องสอน รายงานสถานการณ์เลิกจ้าง ไตรมาส 2 ปี 2567 มีการเลิกจ้างงานในสถานประกอบการ ในไตรมาสนี้ไม่มีการเลิกจ้าง (แผนภูมิที่ 43 และ 44)

แผนภูมิที่ 43 สถานประกอบการที่เลิกกิจการ และลูกจ้างที่ถูกเลิกจ้างในจังหวัดแม่ฮ่องสอน จำแนกตามขนาดสถานประกอบการ ไตรมาส 2 ปี 2567

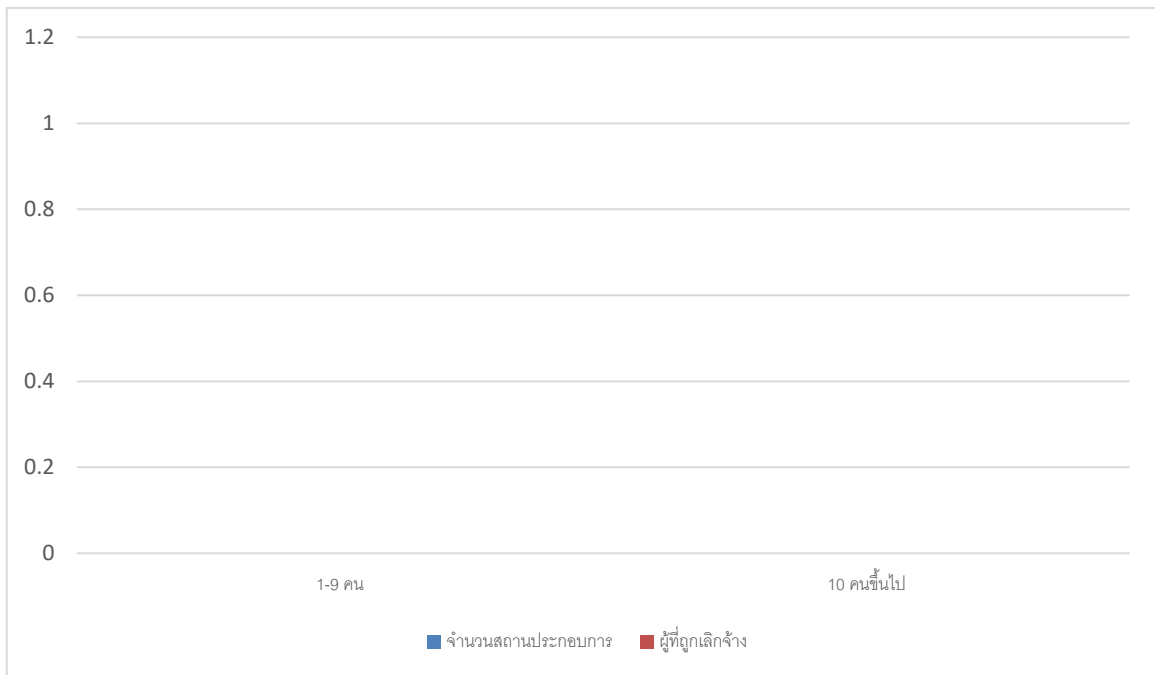

ที่มา : สำนักงานประกันสังคมจังหวัดแม่ฮ่องสอน ไตรมาส 1 ปี 2567



แผนภูมิที่ 44 สถานประกอบการที่เลิกกิจการ และลูกจ้างที่ถูกเลิกจ้างในจังหวัดแม่ฮ่องสอน จำแนกตามประเภทกิจการ ไตรมาส 2 ปี 2567

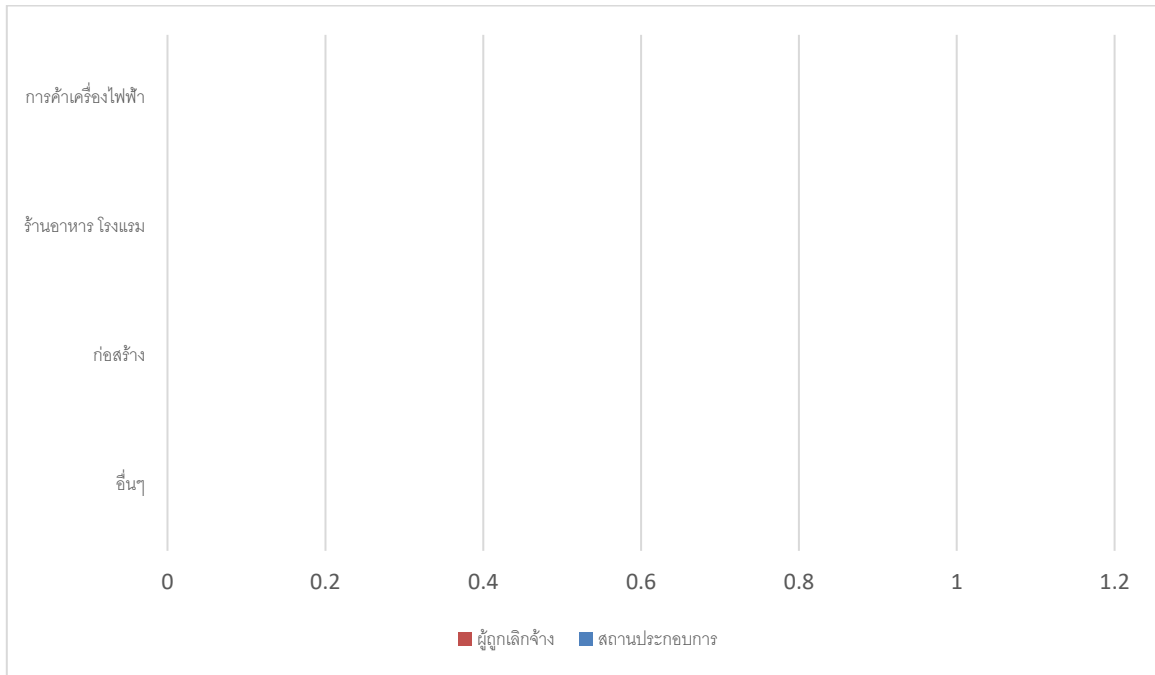

ที่มา : สำนักงานประกันสังคมจังหวัดแม่ฮ่องสอน ไตรมาส 2 ปี 2567

4.6 การประสบอันตราย/เจ็บป่วยในการทำงาน (กองทุนเงินทดแทน)

สำหรับการประสบอันตรายหรือเจ็บป่วยเนื่องมาจากการทำงานในรอบไตรมาส 2 ปี 2567 พบว่าการประสบอันตรายหรือเจ็บป่วยเนื่องมาจากการทำงานมีทั้งสิ้น 6 คน โดยสถานประกอบการที่มีการประสบอันตรายหรือเจ็บป่วยสูงสุด คือ สถานประกอบการขนาด 20 - 49 คน จำนวน 3 คน (ร้อยละ 50.00) 5 - 9 คน จำนวน 1 คน (ร้อยละ 16.66) 50 - 99 คน จำนวน 1 คน (ร้อยละ 16.66) และ 100 - 199 คน จำนวน 1 คน (ร้อยละ 16.66) (แผนภูมิที่ 45) (ตารางที่ 47) (ภาคผนวก)



แผนภูมิที่ 45 ผู้ประสบอันตรายหรือเจ็บป่วยเนื่องจากการทำงาน จำแนกตามขนาดสถานประกอบการ ไตรมาส 2 ปี 2567

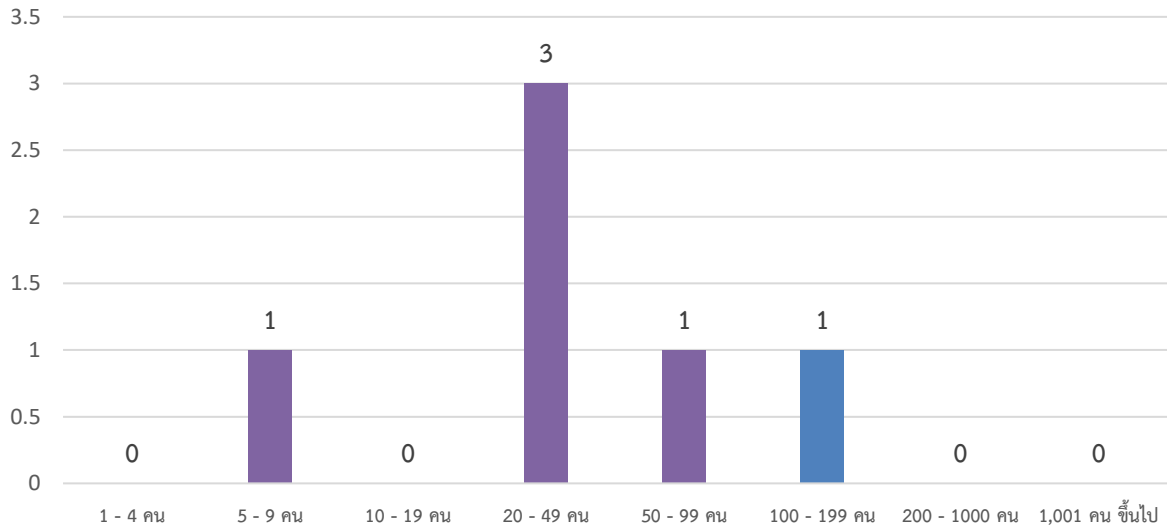

ที่มา : สำนักงานประกันสังคมจังหวัดแม่ฮ่องสอน ไตรมาส 2 ปี 2567

เมื่อพิจารณาผู้ประสบอันตรายหรือเจ็บป่วยจากการทำงาน 6 คน ตามประเภทความร้ายแรง พบว่าระดับความร้ายแรงต้องจะหยุดงานไม่เกิน 3 วัน จำนวน 3 คน (ร้อยละ 50.00) และหยุดงานเกิน 3 วัน จำนวน 3 คน (ร้อยละ 50.00) (แผนภูมิที่ 46)

แผนภูมิที่ 46 ผู้ประสบอันตรายหรือเจ็บป่วยเนื่องจากการทำงานจังหวัดแม่ฮ่องสอน จำแนกตามความร้ายแรง การประสบอันตราย ไตรมาส 2 ปี 2567

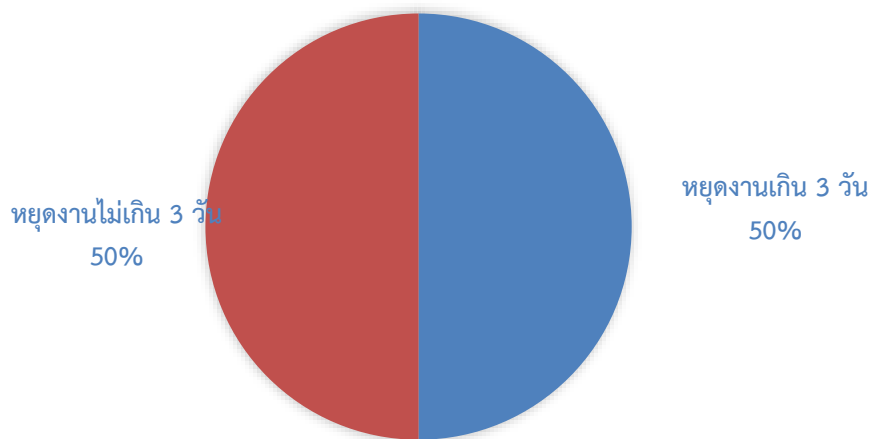

ที่มา : สำนักงานประกันสังคมจังหวัดแม่ฮ่องสอนไตรมาส 2 ปี 2567



สำหรับสาเหตุการประสบอันตรายเนื่องจากการทำงาน ที่เป็นสาเหตุการประสบอันตรายมากที่สุด ได้แก่ 1) วัตถุหรือสิ่งของตัด/บาด/ทิ่มแทง จำนวน 3 ราย (ร้อยละ 50.00) 2) วัตถุหรือสิ่งของ หรือสารเคมี กระเด็นเข้าหน้า จำนวน 1 ราย (ร้อยละ 16.66) อุบัติเหตุจากยานพาหนะ จำนวน 1 ราย (ร้อยละ 16.66) และสัมผัสสิ่งมีพิษ - สารเคมี จำนวน 1 ราย (ร้อยละ 16.66) (แผนภูมิ 47) (ตารางที่ 48) (ภาคผนวก)

แผนภูมิที่ 47 ผู้ประสบอันตรายหรือเจ็บป่วยเนื่องจากการทำงานจังหวัดแม่ฮ่องสอน จำแนกตามสาเหตุประสบอันตราย ไตรมาส 2 ปี 2567

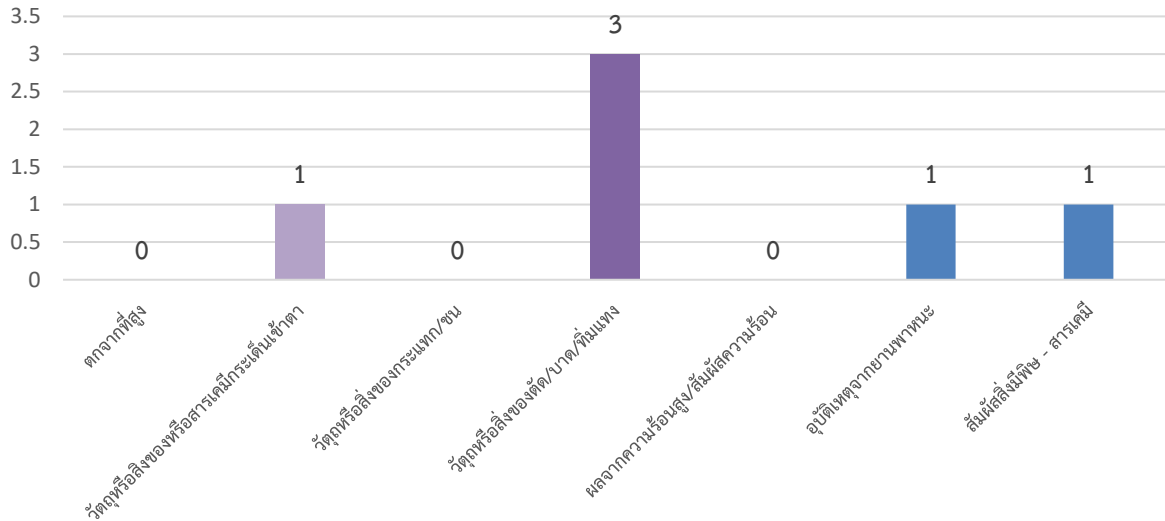

ที่มา : สำนักงานประกันสังคมจังหวัดแม่ฮ่องสอนไตรมาส 2 ปี 2567



5. การประกันสังคม

ภารกิจด้านการประกันสังคมเป็นอีกภารกิจที่กระทรวง โดยสำนักงานประกันสังคมจังหวัดแม่ฮ่องสอนมีหน้าที่ต้องดูแลผู้ใช้แรงงาน เพื่อให้มีคุณภาพชีวิตที่ดีขึ้นและมีหลักประกันชีวิตที่มั่นคงเมื่อยามแก่ชราอีกด้วย ข้อมูล ณ สิ้นไตรมาส 2 ปี 2567 พบว่า ในจังหวัดแม่ฮ่องสอนมีผู้ประกันตนทั้งสิ้น 31,455 คน จำแนกเป็น มาตรา 33 จำนวน 8,293 คน มาตรา 39 จำนวน 2,243 คน และมาตรา 40 จำนวน 20,919 คน (แผนภูมิที่ 48) และมีสถานประกอบการที่ขึ้นทะเบียนประกันสังคมทั้งสิ้นจำนวน 983 แห่ง โดยส่วนใหญ่เป็นสถานประกอบการ ขนาดต่ำกว่า 10 คน (ร้อยละ 81.99) ของสถานประกอบการ ผู้ประกันตนทั้งสิ้น 31,455 คน (แผนภูมิที่ 48)

แผนภูมิที่ 48 ผู้ประกันตนในจังหวัดแม่ฮ่องสอน จำแนกตามมาตรา ไตรมาส 2 ปี 2567

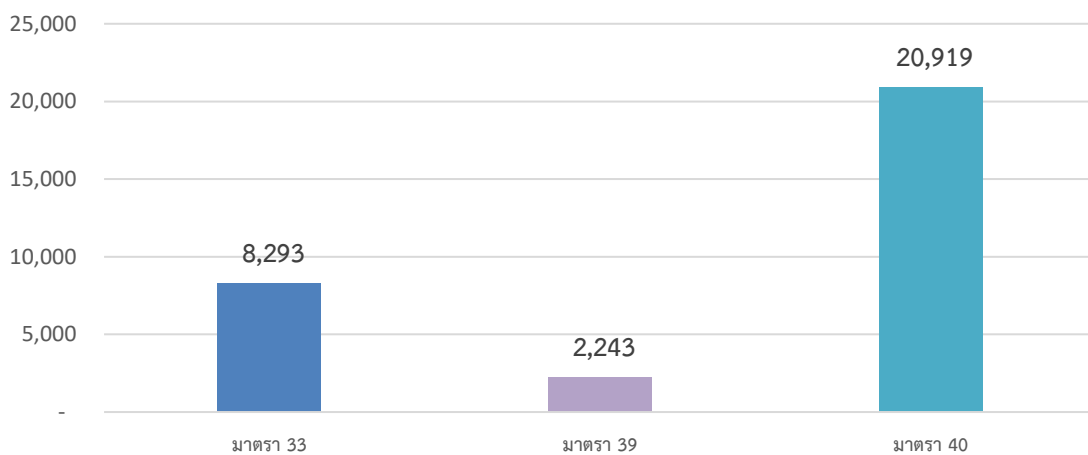

ที่มา : สำนักงานประกันสังคมจังหวัดแม่ฮ่องสอน ไตรมาส 2 ปี 2567

แผนภูมิที่ 49 สถานประกอบการและผู้ประกันตนในจังหวัดแม่ฮ่องสอนจำแนกตามมาตรา ไตรมาส 2 ปี 2567

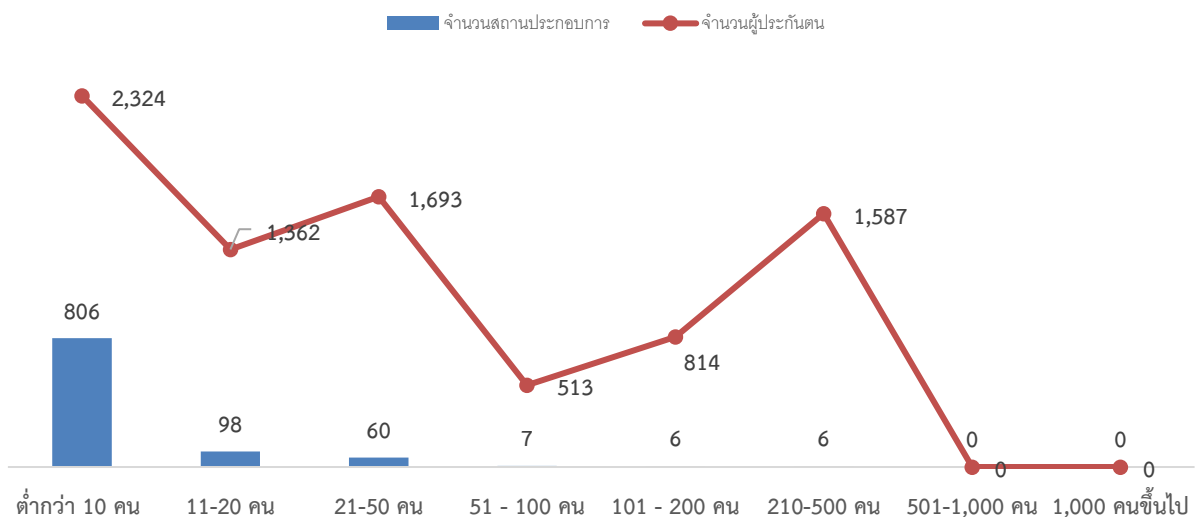

ที่มา : สำนักงานประกันสังคมจังหวัดแม่ฮ่องสอน ไตรมาส 2 ปี 2567

ปัจจุบันจังหวัดแม่ฮ่องสอน มีสถานพยาบาลในสังกัดประกันสังคมที่เป็นสถานพยาบาลของรัฐบาลจำนวน 1 แห่ง (ร้อยละ 100 ของสถานพยาบาลทั้งหมด) (แผนภูมิที่ 50)



แผนภูมิที่ 50 สถานพยาบาลในระบบประกันสังคมในจังหวัดแม่ฮ่องสอน ไตรมาส 2 ปี 2567

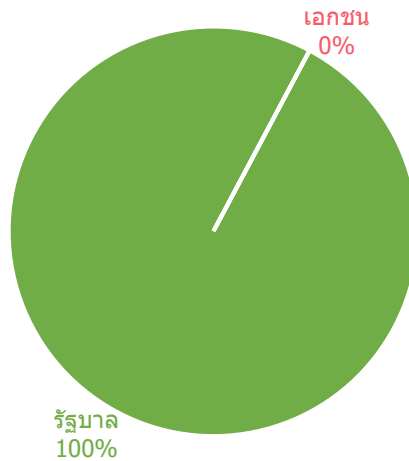

ที่มา : สำนักงานประกันสังคมจังหวัดแม่ฮ่องสอน ไตรมาส 2 ปี 2567

จำนวนการใช้บริการของกองทุนประกันสังคม พิจารณาตามประเภทของประโยชน์ทดแทน ซึ่งมี 7 กรณีได้แก่ เจ็บป่วย คลอดบุตร ทูพลาภาพ ตาย สงเคราะห์บุตร ชราภาพ และว่างงาน พบว่า จำนวนผู้ให้บริการมีทั้งสิ้นจำนวน 7,913 ราย ลดลงจากไตรมาสที่แล้วที่มีจำนวนผู้ให้บริการ 9,381 คน ประเภทประโยชน์ทดแทนที่ผู้ประกันตนใช้บริการสูงสุดในไตรมาสนี้ได้แก่ สงเคราะห์บุตร จำนวน 6,932 ราย (ร้อยละ 87.60) รองลงมาได้แก่กรณีว่างงาน จำนวน 380 ราย (ร้อยละ 4.80) และ กรณีเจ็บป่วย จำนวน 299 ราย (ร้อยละ 3.77) แผนภูมิที่ 51)

แผนภูมิที่ 51 ผู้ประกันตนที่ใช้บริการกองทุนประกันสังคมในจังหวัดแม่ฮ่องสอนจำแนกตามประเภทประโยชน์ทดแทนไตรมาส 2 ปี 2567

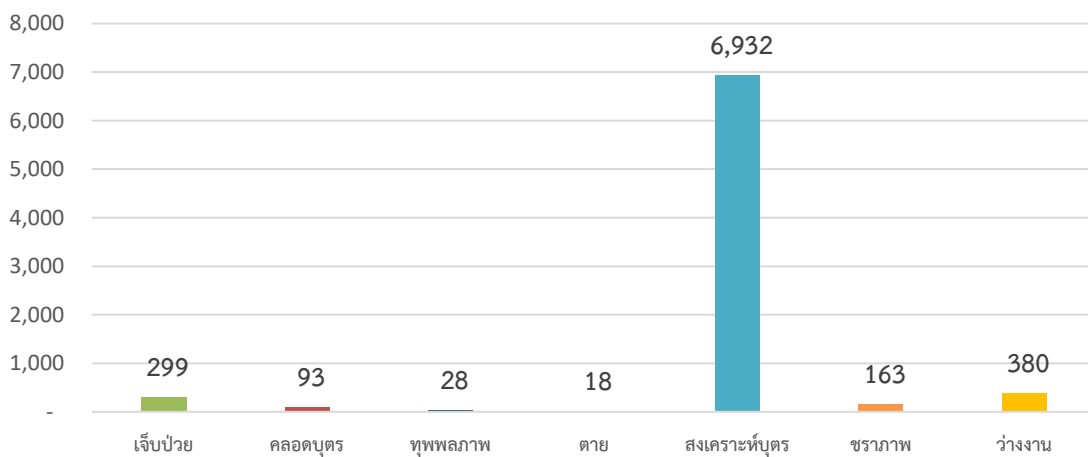

ที่มา : สำนักงานประกันสังคมจังหวัดแม่ฮ่องสอน ไตรมาส 2 ปี 2567



หากพิจารณาตามปริมาณการจ่ายเงินประโยชน์ทดแทน จะพบว่ามีเงินทั้งสิ้น 19,957,081.80 บาท โดยกรณีสงเคราะห์บุตร มีการจ่ายเงินสูงสุดถึง 5,838,400.00 บาท (ร้อยละ 29.25) รองลงมาคือกรณีเจ็บป่วย 4,686,800.67 บาท (ร้อยละ 23.48) และกรณีชราภาพ 4,268,246.97บาท (ร้อยละ 21.38) ตามลำดับ (แผนภูมิที่ 52)

แผนภูมิที่ 52 การจ่ายเงินประโยชน์ทดแทนในจังหวัดแม่ฮ่องสอนจำแนกตามประเภทประโยชน์ทดแทน ไตรมาส 2 ปี 2567

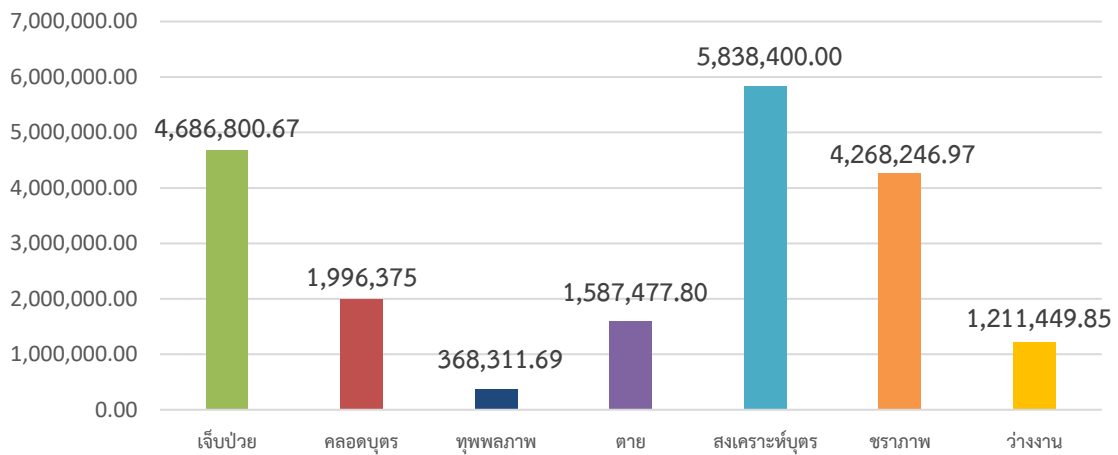

ที่มา : สำนักงานประกันสังคมจังหวัดแม่ฮ่องสอน ไตรมาส 2 ปี 2567

6. ปัญหาด้านแรงงานที่สำคัญ

การวิเคราะห์ปัญหาแรงงานที่สำคัญตามสภาพปัญหาที่เกิดขึ้นในพื้นที่ ในไตรมาสนี้ยังไม่พบปัญหาแรงงานในพื้นที่จังหวัดแม่ฮ่องสอนแต่อย่างใด

7. ผลการดำเนินงานที่สำคัญตามนโยบายรัฐบาล/นโยบายกระทรวงแรงงาน

ดำเนินการเพื่อให้ประชาชนวัยแรงงานในพื้นที่มีอาชีพและ/หรือรายได้เพิ่มขึ้น โดยการแก้ไขปัญหาและพัฒนาจังหวัด เพื่อให้ประชาชนวัยแรงงานในพื้นที่มีอาชีพและ/หรือมีรายได้เพิ่มขึ้น โดยให้อาสาสมัครแรงงานเป็นสื่อกลางในการนำภารกิจของกระทรวงแรงงานไปสู่ประชาชน ในพื้นที่ที่มีความต้องการมีงานทำ การพัฒนาทักษะฝีมือ การได้รับความคุ้มครองด้านแรงงาน ตลอดจนได้รับสิทธิประโยชน์จากการเป็นผู้ประกันตน ทั้งนี้ อาสาสมัครแรงงานประจำตำบลจังหวัดแม่ฮ่องสอน จำนวน 45 คน สามารถเพิ่มประสิทธิภาพการให้บริการด้านแรงงานในจังหวัดแม่ฮ่องสอน และเป็นศูนย์กลางข้อมูลด้านแรงงานระดับตำบล อำเภอ ตลอดจนการจัดกิจกรรมต่างๆ ให้กับประชาชนวัยแรงงานในพื้นที่



ภาคผนวก



สภาพเศรษฐกิจจังหวัด

1. ผลิตภัณฑ์มวลรวมจังหวัด

ตารางที่ 1 ผลิตภัณฑ์มวลรวมจังหวัดแม่ฮ่องสอน ปี 2565

อุตสาหกรรม	มูลค่า ล้านบาท	ร้อยละ ของGPP
เกษตรกรรม	4,624	7.2
เกษตรกรรม การป่าไม้และการประมง	4,624	7.2
อุตสาหกรรม	1,100	1.7
การทำเหมืองแร่และเหมืองหิน	70	0.1
การผลิต	827	1.3
การไฟฟ้า แก๊ส ไอน้ำและเครื่องปรับอากาศ	155	0.2
น้ำประปา การบำบัดน้ำเสียและการจัดการของเสีย และการแก้ไข	48	0.1
บริการ	9,947	15.4
การก่อสร้าง	926	1.4
การค้าส่งค้าปลีก และการซ่อมแซมยานยนต์	1,521	2.4
การขนส่งและการจัดเก็บ	504	0.8
กิจกรรมบริการที่พักและอาหาร	258	0.4
ข้อมูลและการสื่อสาร	300	0.5
กิจกรรมทางการเงินและการประกันภัย	947	1.5
กิจกรรมด้านอสังหาริมทรัพย์	708	1.1
กิจกรรมทางวิชาชีพวิทยาศาสตร์และเทคนิค	5	0.01
การบริการและสนับสนุนกิจกรรมการบริการ	31	0.04
การบริหารและการป้องกันภาครัฐ ประกันสังคมภาคบังคับ	1,302	2.0
การศึกษา	2,232	3.5
กิจกรรมด้านสุขภาพของมนุษย์	805	1.2
ศิลปะความบันเทิงและนันทนาการ	65	0.1
กิจกรรมบริการอื่นๆ	342	0.5
รวม	64,665	100

ที่มา : สำนักงานสภาพัฒนาการเศรษฐกิจและสังคมแห่งชาติ



2. ดัชนีราคาผู้บริโภคจังหวัด

ตารางที่ 2 ดัชนีราคาผู้บริโภคจังหวัดแม่ฮ่องสอนจำแนกตามประเภทของดัชนีและหมวดสินค้า ณ มิถุนายน ปี 2567

หมวด	มิถุนายน 66	มิถุนายน 67
ดัชนีราคาผู้บริโภค	118.1	118.9
หมวดอาหารและเครื่องดื่ม	114.7	115.0
ข้าว แป้ง และผลิตภัณฑ์จากแป้ง	98.4	98.8
เนื้อสัตว์ เป็ด ไก่ และสัตว์น้ำ	112.3	106.7
ไข่ และผลิตภัณฑ์นม	120.4	119.1
ผักและผลไม้	101.9	109.6
เครื่องประกอบอาหาร	126.7	124.3
เครื่องดื่มไม่มีแอลกอฮอล์	117.8	120.0
อาหารบริโภค-ในบ้าน	147.3	149.1
อาหารบริโภค - นอกบ้าน	127.8	127.8
หมวดอื่นๆที่ไม่ใช่อาหารและเครื่องดื่ม	121.6	122.9
หมวดเครื่องนุ่งห่มและรองเท้า	100.5	102.1
หมวดเคหสถาน	132.1	131.5
หมวดการตรวจรักษาและบริการส่วนบุคคล	100.8	102.9
หมวดพาหนะ การขนส่ง และการสื่อสาร	120.9	124.5
หมวดการบันเทิง การอ่าน และการศึกษา	117.1	118.9
หมวดยาสูบ และเครื่องดื่มที่มีแอลกอฮอล์	105.9	106.7
ดัชนีราคาผู้บริโภคพื้นฐาน	124.4	125.0
กลุ่มอาหารสด และพลังงาน	110.2	111.2
อาหารสด	106.6	106.7
พลังงาน	122.7	126.2

ที่มา : สำนักงานพาณิชย์จังหวัดแม่ฮ่องสอนไตรมาส 2 ปี 2567

หมายเหตุ : ดัชนีราคาผู้บริโภคพื้นฐาน คือ ดัชนีราคาผู้บริโภคทั่วไปหักรายการสินค้ากลุ่มอาหารสดและสินค้ากลุ่มพลังงาน



3. การจดทะเบียนนิติบุคคล

ตารางที่ 3 การจดทะเบียนของนิติบุคคลตั้งใหม่ตามหมวดธุรกิจจังหวัดแม่ฮ่องสอน ไตรมาสที่ 2 ปี 2567

อุตสาหกรรม	บริษัทจำกัด		ห้างหุ้นส่วนจำกัด		หจก.สามัญ		รวม	
	ราย	บาท	แห่ง	บาท	แห่ง	บาท	แห่ง	บาท
การผลิต	1	5,000,000.00	1	2,500,000.00			2	7,500,000.00
การก่อสร้าง	1	1,000,000.00	1	200,000.00			2	1,200,000.00
การขายส่ง ขายปลีก	0	-	9	8,594,000.00			9	8,594,000.00
โรงแรมและภัตตาคาร	1	2,000,000.00	1	2,000,000.00			2	4,000,000.00
การขนส่ง สถานที่เก็บสินค้า และการคมนาคม	0		0				0	
บริการด้านอสังหาริมทรัพย์ การให้เช่า และบริการทางธุรกิจ	2	2,000,000.00	0				2	2,000,000.00
อื่นๆ	4	9,000,000.00	3	1,115,000.00			7	10,115,000.00
รวมทั้งสิ้น	9	19,000,000.00	15	14,409,000.00			24	33,409,000.00

ที่มา : สำนักงานพาณิชย์จังหวัดแม่ฮ่องสอนไตรมาส 2 ปี 2567

4. การจดทะเบียนโรงงาน

ตารางที่ 4 การจดทะเบียนโรงงานอุตสาหกรรมที่ประกอบกิจการใหม่ของจังหวัดแม่ฮ่องสอนจำแนกตามประเภทอุตสาหกรรม 5 อันดับแรก ไตรมาส 2 ปี 2567

ประเภท	ประเภทอุตสาหกรรม	จดทะเบียน			เลิกกิจการ จำนวน(โรง)
		จำนวน (โรง)	เงินทุน (ล้านบาท)	คนงาน (คน)	
05301	การผลิต	-	-	-	-
09501	การไฟฟ้า แก๊สและการประปา	-	-	-	-
00603	การขายส่ง ขายปลีก	-	-	-	-
02801	การก่อสร้าง	-	-	-	-
04101	โรงแรมและภัตตาคาร	-	-	-	-
	อื่นๆ	-	-	-	-
	รวม	-	-	-	-

ที่มา : สำนักงานอุตสาหกรรมจังหวัดแม่ฮ่องสอน ไตรมาส 2 ปี 2567



ดัชนีชี้วัดภาวะแรงงาน

1. อัตราการมีส่วนร่วมในกำลังแรงงาน

ตารางที่ 5 อัตราการมีส่วนร่วมในกำลังแรงงานของจังหวัดแม่ฮ่องสอน

หน่วยนับ : คน

ไตรมาสที่	1/2565	2/2565	3/2565	4/2565	1/2566	2/2566	3/2566	4/2566	1/2567
ประชากรที่มีอายุ 15 ปีขึ้นไปในจังหวัด	151,771	204,054	205,129	205,129	206,124	206,650	206,650	207,145	208,116
กำลังแรงงานในจังหวัด	110,513	145,372	146,562	146,562	144,155	140,761	140,761	145,839	134,268
อัตราการมีส่วนร่วมในกำลังแรงงาน ของจังหวัด	72.8	71.24	71.45	71.45	69.94	68.12	68.12	70.40	64.52

ที่มา : สำนักงานสถิติจังหวัดแม่ฮ่องสอนไตรมาส 1 ปี 2567

หมายเหตุ : ใช้ข้อมูลไตรมาส 1 ปี 2567 แทน เนื่องจากสำนักงานสถิติแห่งชาติยังไม่เผยแพร่ข้อมูล

2. อัตราการทำงานของจังหวัด

ตารางที่ 6 อัตราการมีงานทำใน/นอกภาคเกษตรของจังหวัดแม่ฮ่องสอน

หน่วยนับ : คน

ไตรมาสที่	1/2565	2/2565	3/2565	4/2565	1/2566	2/2566	3/2566	4/2566	1/2567
ประชากรที่มีอายุ 15 ปีขึ้นไปในจังหวัด	151,771	204,054	205,129	205,129	206,124	206,650	206,650	207,145	208,116
ผู้มีงานทำในจังหวัด	109,626	141,535	145,102	145,102	140,445	140,761	140,761	147,276	134,268
ผู้มีงานทำในภาคเกษตรของจังหวัด	78,475	96,633	100,910	100,910	94,382	96,285	96,285	99,687	89,634
ผู้มีงานทำนอกภาคเกษตรของจังหวัด	31,151	44,902	44,192	44,192	46,083	44,476	44,476	46,152	44,634
อัตราการมีงานทำของจังหวัด	72.2	69.36	70.74	70.74	68.14	68.12	68.12	70.40	64.52
อัตราการมีงานทำในภาคเกษตรของจังหวัด	71.6	68.27	69.54	69.54	67.20	68.40	68.40	68.35	66.76
อัตราการมีงานทำนอกภาคเกษตรของจังหวัด	28.4	31.73	30.56	30.56	32.80	31.60	31.60	31.65	33.24

ที่มา : สำนักงานสถิติจังหวัดแม่ฮ่องสอนไตรมาส 1 ปี 2567

หมายเหตุ : ใช้ข้อมูลไตรมาส 1 ปี 2567 แทน เนื่องจากสำนักงานสถิติแห่งชาติยังไม่เผยแพร่ข้อมูล

ตารางที่ 7 อัตราการมีงานทำในภาคอุตสาหกรรมของจังหวัดแม่ฮ่องสอน

หน่วยนับ : คน

ไตรมาสที่	1/2565	2/2565	3/2565	4/2565	1/2566	2/2566	3/2566	4/2566	1/2567
ผู้มีงานทำในภาคอุตสาหกรรมของจังหวัด	93,087	123,482	116,407	116,407	120,325	122,562	122,562	110,977	113,484
1) การ เกษตรกรรม การป่าไม้ และประมง	78,475	99,096	103,683	103,683	98,724	96,285	96,285	103,092	89,634
2) การผลิต	1,541	2,781	1,956	1,956	1,846	2,573	2,573	1,842	3,230
3) การขายส่ง และการขายปลีก การซ่อมยานยนต์	7,226	10,351	10,947	10,947	8,679	11,723	11,723	630	10,405
4) ที่พักแรมและบริการด้านอาหาร	2,888	6,202	4,907	4,907	6,617	5,958	5,958	5,519	5,555
5) การก่อสร้าง	2,957	5,052	4,767	4,767	4,459	6,023	6,023	5,578	4,660
จำนวนผู้มีงานทำในจังหวัด	109,626	141,535	145,102	145,102	140,445	140,761	140,761	145,839	134,268
อัตราการมีงานทำในอุตสาหกรรมของจังหวัด	84.91	87.24	80.22	80.22	85.67	87.07	87.07	76.10	84.52

ที่มา : สำนักงานสถิติจังหวัดแม่ฮ่องสอนไตรมาส 1 ปี 2567

หมายเหตุ : ใช้ข้อมูลไตรมาส 1 ปี 2567 แทน เนื่องจากสำนักงานสถิติแห่งชาติยังไม่เผยแพร่ข้อมูล



3. อัตราการว่างงานของจังหวัด

ตารางที่ 8 อัตราการว่างงานของจังหวัดแม่ฮ่องสอน

หน่วยนับ : คน

ไตรมาสที่	1/2565	2/2565	3/2565	4/2565	1/2566	2/2566	3/2566	4/2566	1/2567
ผู้ว่างงานจังหวัด	24	1,082	1,229	1,229	703	412	412	1,411	472
กำลังแรงงานในจังหวัด	110,513	145,372	145,102	145,102	140,445	140,761	140,761	145,839	139,991
อัตราการว่างงานในจังหวัด	0.02	0.74	0.85	0.85	0.50	0.29	0.29	0.97	0.34

ที่มา : สำนักงานสถิติจังหวัดแม่ฮ่องสอนไตรมาส 1 ปี 2567

หมายเหตุ : ใช้ข้อมูลไตรมาส 1 ปี 2567 แทน เนื่องจากสำนักงานสถิติแห่งชาติยังไม่เผยแพร่ข้อมูล

4. อัตราการเปลี่ยนแปลงของจำนวนผู้ประกันตนในระบบประกันสังคม (ม.33) อัตราการเปลี่ยนแปลงของผู้ประกันตนที่ขอรับประโยชน์ทดแทน และอัตราการเลิกจ้างลูกจ้างในระบบประกันสังคม

ตารางที่ 9 อัตราการเปลี่ยนแปลงของจำนวนผู้ประกันตนในระบบประกันสังคม(ม.33)อัตราการเปลี่ยนแปลงของผู้ประกันตนที่ขอรับประโยชน์ทดแทน และอัตราการเลิกจ้างลูกจ้างในระบบประกันสังคม

หน่วยนับ : คน

ไตรมาสที่	2/2565	3/2565	4/2565	1/2566	2/2566	3/2566	4/2566	1/2567	2/2567
ผู้ประกันตน มาตรา 33 ในจังหวัด	7,720	7,609	7,512	8,073	8,057	7,973	7,940	8104	8,293
ผู้ประกันตนที่ขอรับประโยชน์ทดแทน กรณีว่างงาน	237	779	796	500	562	681	741	466	380
ผู้ประกันตนที่ขอรับประโยชน์ทดแทน กรณีว่างงานจากสาเหตุเลิกจ้าง	-	-	-	-	-	-	-	-	20
อัตราการเปลี่ยนแปลงของจำนวน ผู้ประกันตนในระบบประกันสังคม (มาตรา 33) (YoY)	-4.33	1.196	-5.07	7.26	6.01	-12.58	5.69	0.38	2.93
อัตราการเปลี่ยนแปลงของผู้ประกันตนที่ขอรับประโยชน์ ทดแทนกรณีว่างงาน (YoY)	-90.45	119.43	277.25	0.7	202.15	-12.58	9.33	-6.8	-32.38
อัตราการเลิกจ้างลูกจ้างในระบบ ประกันสังคม (YoY)	-	-	-	-	-	-	-	-	0.24

ที่มา : สำนักงานประกันสังคมจังหวัดแม่ฮ่องสอนไตรมาส 2 ปี 2567



5. อัตราการบรรจุงาน

ตารางที่ 10 อัตราการบรรจุงานของจังหวัดแม่ฮ่องสอน

หน่วยนับ : คน

ไตรมาสที่	2/2565	3/2565	4/2565	1/2566	2/2566	3/2566	4/2566	1/2567	2/2567
ผู้ได้รับการบรรจุงาน	195	102	117	207	134	70	68	193	189
ผู้สมัครงานในจังหวัด	234	133	127	256	174	114	137	300	266
จำนวนตำแหน่งงานว่าง	214	131	144	280	211	88	149	583	315
อัตราการบรรจุงานต่อผู้สมัครงาน จังหวัด	120.00	76.69	92.12	80.86	77.01	61.40	49.63	64.33	71.05
อัตราการบรรจุงานต่อตำแหน่งงานว่าง จังหวัด	109.74	77.86	81.25	73.93	82.46	79.55	45.63	33.10	60.00

ที่มา : สำนักงานจัดหางานจังหวัดแม่ฮ่องสอน ไตรมาส 2 ปี 2567

หมายเหตุ : รมว.รง. กำหนดนโยบาย JOB EXPO THAILAND 2020 กย. 63

6. อัตราการจ้างงานแรงงานต่างด้าว

ตารางที่ 11 อัตราการจ้างงานแรงงานต่างด้าวในจังหวัดแม่ฮ่องสอน

หน่วยนับ : คน

ไตรมาสที่	2/2564	3/2565	4/2565	1/2566	2/2566	3/2566	4/2566	1/2567	2/2567
ผู้มีงานทำในจังหวัด	141,535	145,102	145,102	140,445	140,761	140,761	145,839	134,268	139,979
แรงงานต่างด้าวทั้งหมดในจังหวัด	376	376	376	6,445	6,490	6,556	6,648	7,179	7,141
แรงงานต่างด้าว 4 สัญชาติ (เมียนมา ลาว กัมพูชา เวียดนาม)	0	0	0	1,973	1,957	1,937	1,940	2,367	2,308
อัตราการจ้างแรงงานต่างด้าวต่อจำนวนผู้มีงานทำทั้งหมด	0.27	0.26	0.26	4.59	4.61	4.66	4.56	5.35	5.10
อัตราการจ้างแรงงานต่างด้าว 4 สัญชาติ (เมียนมา ลาว กัมพูชา เวียดนาม)	0.00	0.00	0.00	30.61	30.15	29.55	29.18	32.97	32.32

ที่มา : สำนักงานจัดหางานจังหวัดแม่ฮ่องสอน ไตรมาส 2 ปี 2567



7. อัตราการไม่ปฏิบัติตามกฎหมายคุ้มครองแรงงาน/ความปลอดภัยในการทำงานของสถานประกอบกิจการ
ตารางที่ 12 อัตราการไม่ปฏิบัติตามกฎหมายคุ้มครองแรงงาน/ความปลอดภัยในการทำงานของสถานประกอบกิจการ

หน่วยนับ : แห่ง

ไตรมาสที่	2/2565	3/2565	4/2565	1/2566	2/2566	3/2566	4/2566	1/2567	2/2567
สถานประกอบกิจการที่ไม่ปฏิบัติตาม กฎหมายคุ้มครองแรงงาน	3	7	2	6	3	5	1	2	-
สถานประกอบการที่ผ่านการตรวจ คุ้มครองแรงงาน	14	10	7	17	11	11	9	16	10
สถานประกอบกิจการที่ไม่ปฏิบัติตาม กฎหมายความปลอดภัย ในการทำงาน	4	-	5	-	3	1	2	3	2
สถานประกอบการที่ผ่านการตรวจความ ปลอดภัยในการทำงาน	10	3	4	8	10	4	6	8	6
อัตราการไม่ปฏิบัติตามกฎหมาย คุ้มครอง แรงงานของสถาน ประกอบกิจการ	21.43	70.00	28.57	35.29	27.27	45.45	11.11	12.5	-
อัตราการไม่ปฏิบัติตามกฎ หมายความปลอดภัยในการ ทำงานของสถานประกอบ กิจการ	40.00	-	125	-	30.00	20.00	33.33	37.5	33.33

ที่มา : สำนักงานสวัสดิการและคุ้มครองแรงงานจังหวัดแม่ฮ่องสอน ไตรมาส 2 ปี 2567

8. อัตราการเกิดข้อพิพาท/ข้อขัดแย้งแรงงานต่อสถานประกอบกิจการตารางที่ 13

อัตราการเกิดข้อพิพาท/ข้อขัดแย้งแรงงานต่อสถานประกอบกิจการ 100,000 แห่ง

หน่วยนับ : แห่ง

ไตรมาสที่	2/2565	3/2565	4/2565	1/2566	2/2566	3/2566	4/2566	1/2567	2/2567
สถานประกอบการที่เกิดข้อพิพาท	-	-	-	-	-	-	-	-	-
สถานประกอบการที่เกิดข้อขัดแย้ง	-	-	-	-	-	-	-	-	-
สถานประกอบการทั้งหมดในจังหวัด	917	929	750	947	940	951	954	988	1,252
อัตราการเกิดข้อพิพาท แรงงานต่อสถาน ประกอบการ 100,000 แห่ง	-	-	-	-	-	-	-	-	-
อัตราการเกิดข้อขัดแย้ง ต่อสถานประกอบการ 100,000 แห่ง	-	-	-	-	-	-	-	-	-

ที่มา : สำนักงานสวัสดิการและคุ้มครองแรงงานจังหวัดแม่ฮ่องสอนไตรมาส 2 ปี 2567



9. อัตราการแรงงานที่ เป็นผู้ประกันตนในจังหวัด

ตารางที่ 14 อัตราแรงงานที่ เป็นผู้ประกันตนในจังหวัด

หน่วยนับ : คน

ไตรมาสที่	2/2565	3/2565	4/2565	1/2566	2/2566	3/2566	4/2566	1/2567	2/2567
ผู้ประกันตนในจังหวัด	29,570	29,741	29,907	30,856	30,990	31,046	31,151	31,193	31,457
ผู้ประกันตนมาตรา 33	7,720	7,609	7,512	8,073	8,057	7,973	7,940	8,104	8,293
ผู้ประกันตนมาตรา 39	2,313	2,332	2,354	2,378	2,378	2,368	2,324	2,287	2,245
ผู้ประกันตนมาตรา 40	19,537	19,800	20,041	20,413	20,555	20,705	20,887	20,802	20,919
จำนวนผู้มีงานทำในจังหวัด	141,535	145,102	145,102	140,445	140,761	140,761	145,839	134,268	120,163
อัตราการแรงงานที่ เป็นผู้ประกันตน	20.04	20.50	20.61	21.97	22.02	22.06	21.36	23.23	11.3

ที่มา : สำนักงานประกันสังคมจังหวัดแม่ฮ่องสอน ไตรมาส 2 ปี 2567



สถานการณ์แรงงาน

1. กำลังแรงงาน/การมีงานทำ/การว่างงาน

ตารางที่ 15 ประชากรจังหวัดแม่ฮ่องสอน จำแนกตามเพศ และสถานภาพแรงงานไทย ไตรมาส 1 ปี 2567

หน่วยนับ : คน

สถานภาพแรงงาน	ชาย	หญิง	รวม
ประชากรอายุ 15 ปีขึ้นไป	98,541	109,575	208,116
ผู้อยู่ในกำลังแรงงาน	74,885	65,106	139,991
- ผู้มีงานทำ	72,582	61,686	134,268
- ผู้ว่างงาน	33	440	472
- กำลังแรงงานที่รอฤดูกาล	2,270	2,980	5,250
ผู้ไม่อยู่ในกำลังแรงงาน	2,656	44,469	68,125
- ทำงานบ้าน	494	13,653	14,147
- เรียนหนังสือ	5,305	4,879	10,184
- ยังเด็ก ขรา / ไม่สามารถทำงานได้	14,038	24,639	38,677
- อื่น ๆ	3,737	625	4,362

ที่มา : สำนักงานสถิติจังหวัดแม่ฮ่องสอนไตรมาส 1 ปี 2567

หมายเหตุ : ใช้ข้อมูลไตรมาส 1 ปี 2567 แทน เนื่องจากสำนักงานสถิติแห่งชาติยังไม่เผยแพร่ข้อมูล



ตารางที่ 16 ผู้มีงานทำของจังหวัดแม่ฮ่องสอน จำแนกตามช่วงอายุและเพศ ปี 2566

หน่วยนับ : คน

ช่วงอายุ	ชาย	หญิง
15 - 19 ปี	3,006	1,261
20 - 24 ปี	5,566	5,358
25 - 29 ปี	6,811	4,561
30 - 34 ปี	6,125	3,541
35 - 39 ปี	4,948	4,253
40 - 44 ปี	4,153	5,209
45 - 49 ปี	6,378	5,154
50 - 54 ปี	5,713	8,064
55 - 59 ปี	7,741	7,847
60 ปีขึ้นไป	10,809	12,993
รวม	61,250	58,241

ที่มา : สำนักงานสถิติจังหวัดแม่ฮ่องสอนการสำรวจแรงงานนอกระบบ ปี 2566
หมายเหตุ : ใช้ข้อมูลไตรมาส 1 ปี 2567 แทน เนื่องจากสำนักงานสถิติแห่งชาติยังไม่เผยแพร่ข้อมูล



ตารางที่ 17 ผู้มีงานทำทั้งหมดจังหวัดแม่ฮ่องสอนจำแนกตามระดับการศึกษาและเพศ ไตรมาส 1 ปี 2567

หน่วยนับ : คน

ระดับการศึกษา	ชาย	หญิง	รวม
ไม่มีการศึกษา	14,288	15,014	29,302
ต่ำกว่าประถมศึกษา	7259	5603	12,862
ประถมศึกษา	16,611	13,344	29,954
มัธยมศึกษาตอนต้น	11,975	10,145	22,121
มัธยมศึกษาตอนปลาย			
- สายสามัญ	15,285	10,114	25,399
- สายอาชีวศึกษา	1,135	178	1,314
- สายวิชาการศึกษา	-	-	-
อุดมศึกษา			
- สายวิชาการ	4,434	4,929	9,364
- สายวิชาชีพ	1,108	620	1,728
- สายวิชาการศึกษา	486	1,739	2,225
อื่นๆ	-	-	-
ไม่ทราบ	-	-	-
รวม	72,582	61,686	134,268

ที่มา : สำนักงานสถิติจังหวัดแม่ฮ่องสอนไตรมาส 1 ปี 2567

หมายเหตุ : ใช้ข้อมูลไตรมาส 1 ปี 2567 แทน เนื่องจากสำนักงานสถิติแห่งชาติยังไม่เผยแพร่ข้อมูล



ตารางที่ 18 ผู้มีงานทำจังหวัดแม่ฮ่องสอน จำแนกตามอาชีพและเพศ ไตรมาส 1 ปี 2567

หน่วยนับ : คน

ประเภทอาชีพ	ชาย	หญิง	รวม
ผู้จัดการข้าราชการระดับอาวุโส และผู้บังคับบัญชาตติภพหมาย	1,560	529	2,090
ผู้ประกอบการวิชาชีพด้านต่างๆ	1,428	3,006	4,433
ผู้ประกอบการวิชาชีพด้านเทคนิคสาขาต่างๆ และอาชีพที่เกี่ยวข้อง	920	471	1,391
เสมียน	1,977	2,291	4,268
พนักงานบริการและพนักงานในร้านค้าและตลาด	7,585	10,433	18,018
ผู้ปฏิบัติงานที่มีฝีมือในด้านการเกษตรและการประมง	44,178	37,051	81,229
ผู้ปฏิบัติงานด้านความสามารถทางฝีมือและธุรกิจการค้าที่เกี่ยวข้อง	2,357	2,776	5,133
ผู้ปฏิบัติการโรงงานและเครื่องจักรและผู้ปฏิบัติงานด้านการประกอบ	1,977	25	2,002
อาชีพขั้นพื้นฐานต่างๆ ในด้านการขายและการให้บริการ	10,599	5,105	15,704
คนงานซึ่งมิได้จำแนกไว้ในหมวด	-	-	-
รวม	72,582	61,686	134,268

ที่มา : สำนักงานสถิติจังหวัดแม่ฮ่องสอนไตรมาส 1 ปี 2567

หมายเหตุ : ใช้ข้อมูลไตรมาส 1 ปี 2567 แทน เนื่องจากสำนักงานสถิติแห่งชาติยังไม่เผยแพร่ข้อมูล



ตารางที่ 19 ผู้มีงานทำจังหวัดแม่ฮ่องสอน จำแนกตามประเภทอุตสาหกรรมและเพศ ไตรมาส 1 ปี 2567

หน่วยนับ : คน

ประเภทอุตสาหกรรม	ชาย	หญิง	รวม
ยอดรวม	72,582	61,686	134,268
ภาคเกษตรกรรม			
เกษตรกรรม การป่าไม้ และการประมง	48,267	41,368	89,634
นอกภาคเกษตรกรรม			
การทำเหมืองแร่ และเหมืองหิน	701	-	701
การผลิต	1,153	2,077	3,230
ไฟฟ้า ก๊าซ ไอน้ำและระบบปรับอากาศ	223	-	223
การจัดหาน้ำ การจัดการและการบำบัดน้ำเสีย ของเสีย และสิ่งปฏิกูล	44	20	64
การก่อสร้าง	4,064	596	4,660
การขายส่ง และการขายปลีก การซ่อมยานยนต์	4,892	5,513	10,405
การขนส่ง และสถานที่เก็บสินค้า	548	117	665
ที่พักแรมและบริการด้านอาหาร	1,593	3,963	5,555
ข้อมูลข่าวสารและการสื่อสาร	55	25	80
กิจกรรมทางการเงินและการประกันภัย	90	151	241
กิจกรรมอสังหาริมทรัพย์	-	40	40
กิจกรรมทางวิชาชีพ วิทยาศาสตร์ และเทคนิค	458	302	761
กิจกรรมการบริหารและการบริการสนับสนุน	166	47	213
การบริหารราชการ การป้องกันประเทศ การประกันสังคม	5,871	2,529	8,400
การศึกษา	1,128	2,075	3,203
กิจกรรมด้านสุขภาพและงานสังคมสงเคราะห์	985	1,571	2,555
ศิลปะ ความบันเทิง และนันทนาการ	1,096	80	1,176
กิจกรรมบริการด้านอื่นๆ	1,192	1,116	2,308
กิจกรรมการจ้างงานในครัวเรือนส่วนบุคคล การผลิตสินค้าและบริการที่ทำขึ้นเองเพื่อใช้ในครัวเรือน	55	98	153
กิจกรรมขององค์การระหว่างประเทศ	-	-	-
ไม่ทราบ	-	-	-

ที่มา : สำนักงานสถิติจังหวัดแม่ฮ่องสอนไตรมาส 1 ปี 2567

หมายเหตุ : ใช้ข้อมูลไตรมาส 1 ปี 2567 แทน เนื่องจากสำนักงานสถิติแห่งชาติยังไม่เผยแพร่ข้อมูล



ตารางที่ 20 ผู้มีงานทำจังหวัดแม่ฮ่องสอน จำแนกตามสภาพการทำงาน ไตรมาส 1 ปี 2567

หน่วยนับ : คน

สถานภาพการทำงาน	ชาย	หญิง	รวม
นายจ้าง	713	280	994
ลูกจ้างรัฐบาล	9,642	6,334	15,975
ลูกจ้างเอกชน	10,189	6,886	17,075
ทำงานส่วนตัว	34,862	16,123	50,985
ช่วยธุรกิจครอบครัว	16,731	31,626	48,357
การรวมกลุ่ม	446	437	883
รวม	72,582	61,686	134,268

ที่มา : สำนักงานสถิติจังหวัดแม่ฮ่องสอนไตรมาส 1 ปี 2567

หมายเหตุ : ใช้ข้อมูลไตรมาส 1 ปี 2567 แทน เนื่องจากสำนักงานสถิติแห่งชาติยังไม่เผยแพร่ข้อมูล

ตารางที่ 21 ผู้เสมือนว่างงานในจังหวัดแม่ฮ่องสอนจำแนกตามภาคอุตสาหกรรม และเพศไตรมาส 1 ปี 2567

หน่วยนับ : คน

ภาคอุตสาหกรรม	ชาย	หญิง	รวม
ภาคเกษตร	1,057	888	1,945
นอกภาคเกษตร	241	331	573

ที่มา : สำนักงานสถิติจังหวัดแม่ฮ่องสอนไตรมาส 1 ปี 2567

หมายเหตุ : ใช้ข้อมูลไตรมาส 1 ปี 2567 แทน เนื่องจากสำนักงานสถิติแห่งชาติยังไม่เผยแพร่ข้อมูล



ตารางที่ 22 ผู้มีงานทำในระบบจังหวัดแม่ฮ่องสอนจำแนกตามระดับการศึกษาและเพศ ปี 2566

หน่วยนับ: คน

ระดับการศึกษา	ชาย	หญิง	รวม
ไม่มีการศึกษา	17,628	21,222	38,849
ต่ำกว่าประถมศึกษา	5,985	6,320	12,305
ประถมศึกษา	15,867	14,962	30,830
มัธยมศึกษาตอนต้น	11,256	6,884	18,140
มัธยมศึกษาตอนปลาย			
- สายสามัญ	7,734	5,804	13,537
- สายอาชีวศึกษา	162	268	430
- สายวิชาการศึกษา	-	-	-
อุดมศึกษา	-	-	-
- สายวิชาการ	1,227	1,938	3,165
- สายวิชาชีพ	1,010	59	1,069
- สายวิชาการศึกษา	356	612	968
การศึกษาอื่นๆ	-	-	-
ไม่ทราบ	25	172	197
รวม	61,250	58,241	119,490

ที่มา : สำนักงานสถิติจังหวัดแม่ฮ่องสอน การสำรวจแรงงานนอกระบบ ปี 2566



ตารางที่ 23 แรงงานนอกระบบในจังหวัดแม่ฮ่องสอน จำแนกตามช่วงอายุและเพศ ปี 2566

หน่วยนับ : คน

ช่วงอายุ	ชาย	หญิง
15 - 19 ปี	3,006	1,261
20 - 24 ปี	5,566	5,358
25 - 29 ปี	6,811	4,561
30 - 34 ปี	6,125	3,541
35 - 39 ปี	4,948	4,253
40 - 44 ปี	4,153	5,209
45 - 49 ปี	6,378	5,154
50 - 54 ปี	5,713	8,064
55 - 59 ปี	7,741	7,847
60 ปีขึ้นไป	10,809	12,993
รวม	61,250	58,241

ที่มา : สำนักงานสถิติจังหวัดแม่ฮ่องสอนการสำรวจแรงงานนอกระบบ ปี 2566



ตารางที่ 24 แรงงานนอกระบบในจังหวัดแม่ฮ่องสอน จำแนกตามระดับการศึกษาและเพศปี 2566

หน่วยนับ : คน

ระดับการศึกษา	ชาย	หญิง	รวม
ไม่มีการศึกษา	17,628	21,222	38,849
ต่ำกว่าประถมศึกษา	5,985	6,320	12,305
ประถมศึกษา	15,867	14,962	30,830
มัธยมศึกษาตอนต้น	11,256	6,884	18,140
มัธยมศึกษาตอนปลาย			
- สายสามัญ	7,734	5,804	13,537
- สายอาชีวศึกษา	162	268	430
- สายวิชาการศึกษา	-	-	-
อุดมศึกษา			
- สายวิชาการศึกษา	1,227	1,938	3,165
- สายวิชาชีพ	1,010	59	1,069
- สายวิชาการ	356	612	968
อื่นๆ	-	-	-
ไม่ทราบ	-	-	-
รวม	61,250	58,241	119,490

ที่มา : สำนักงานสถิติจังหวัดแม่ฮ่องสอนการสำรวจแรงงานนอกระบบ ปี 2566



ตารางที่ 25 แรงงานนอกระบบในจังหวัดแม่ฮ่องสอน จำแนกตามอาชีพและเพศ ปี 2566

หน่วยนับ : คน

ประเภทอาชีพ	ชาย	หญิง	รวม
ผู้บัญญัติกฎหมาย ข้าราชการระดับอาวุโส และผู้จัดการ	301	212	513
ผู้ประกอบการวิชาชีพด้านต่างๆ	29	207	236
ผู้ประกอบการวิชาชีพด้านเทคนิคสาขาต่างๆ และอาชีพที่เกี่ยวข้อง	187	34	220
เสมียน	-	237	237
พนักงานบริการและพนักงานในร้านค้าและตลาด	3,388	8,782	12,170
ผู้ปฏิบัติงานที่มีฝีมือในด้านการเกษตรและการประมง	51,593	44,095	95,689
ผู้ปฏิบัติงานด้านความสามารถทางฝีมือและธุรกิจการค้า ที่เกี่ยวข้อง	1,614	1,303	2,917
ผู้ปฏิบัติการโรงงานและเครื่องจักรและผู้ปฏิบัติงานด้านการประกอบ	711	33	744
อาชีพขั้นพื้นฐานต่างๆ ในด้านการขายและการให้บริการ	3,426	3,337	6,763
คนงานซึ่งมิได้จำแนกไว้ในหมวดอื่น	-	-	-
รวม	61,250	58,241	119,490

ที่มา : สำนักงานสถิติจังหวัดแม่ฮ่องสอน การสำรวจแรงงานนอกระบบ ปี 2566



2. การส่งเสริมการมีงานทำ

ตารางที่ 26 ตำแหน่งงานว่าง/ผู้สมัครงาน/การบรรจุงาน จังหวัดแม่ฮ่องสอนจำแนกตามเพศ

ไตรมาส/ปี	ตำแหน่งงานว่าง (อัตรา)				ผู้ลงทะเบียนสมัครงาน (คน)			บรรจุงาน (คน)		
	ชาย	หญิง	ไม่ระบุ	รวม	ชาย	หญิง	รวม	ชาย	หญิง	รวม
2/2565	39	18	157	214	88	146	234	75	120	195
3/2565	32	2	116	131	51	82	133	42	60	102
4/2565	19	20	105	144	50	77	127	46	71	117
1/2566	37	15	228	280	138	118	256	119	88	207
2/2566	30	3	178	211	82	92	174	70	64	134
3/2566	15	3	70	88	45	69	114	27	43	70
4/2566	39	15	95	149	57	80	137	26	42	68
1/2567	81	7	495	583	178	122	300	112	81	193
2/2567	56	29	230	315	163	103	266	122	67	189

ที่มา : สำนักงานจัดหางานจังหวัดแม่ฮ่องสอนไตรมาส 2 ปี 2567

ตารางที่ 27 ตำแหน่งงานว่าง/ผู้สมัครงาน/การบรรจุงาน จังหวัดแม่ฮ่องสอนจำแนกตามช่วงอายุ ไตรมาส 2 ปี 2567

ช่วงอายุ(ปี)	ตำแหน่งงานว่าง		ผู้ลงทะเบียนสมัครงาน		บรรจุงาน	
	อัตรา	ร้อยละ	คน	ร้อยละ	คน	ร้อยละ
15-17	-	-	-	-	-	-
18-24	139	44.1	32	12.0	16	8.5
25-29	73	23.2	72	27.1	46	24.3
30-39	43	13.7	99	37.2	75	39.7
40-49	32	10.2	40	15.0	31	16.4
50-59	22	7.0	19	6.4	15	7.9
60 ปีขึ้นไป	6	1.9	6	2.3	6	3.2
รวม	315	100	266	100	189	100

ที่มา : สำนักงานจัดหางานจังหวัดแม่ฮ่องสอน ไตรมาส 2 ปี 2567



ตารางที่ 28 ตำแหน่งงานว่าง/ผู้สมัครงาน/การบรรจุงาน จังหวัดแม่ฮ่องสอนจำแนกตามระดับการศึกษา ไตรมาส 2 ปี 2567

วุฒิการศึกษา	ตำแหน่งงานว่าง (อัตรา)	ผู้ลงทะเบียนสมัครงาน (คน)	บรรจุงาน (คน)
ประถมศึกษาและต่ำกว่า	114	43	34
มัธยมศึกษา	65	86	66
ปวช.			
- พาณิชย	-	7	-
- ช่าง	-	4	-
- อื่นๆ	47	12	19
ปวส.			
- พาณิชย	-	17	-
- ช่าง	-	-	-
- อื่นๆ	39	23	26
อนุปริญญา	16	6	4
ปริญญาตรี	34	68	40
ปริญญาโท	-	-	-
ปริญญาเอก	-	-	-
อื่นๆ	-	-	-
รวม	315	266	189

ที่มา : สำนักงานจัดหางานจังหวัดแม่ฮ่องสอน ไตรมาส 2 ปี 2567



ตารางที่ 29 ตำแหน่งงานว่าง/ผู้สมัครงาน/การบรรจุงาน จังหวัดแม่ฮ่องสอน จำแนกตามอาชีพ ไตรมาส 2 ปี 2567

ประเภทอาชีพ	ตำแหน่งงานว่าง (อัตรา)	ผู้ลงทะเบียน สมัครงาน (คน)	บรรจุงาน (คน)
ผู้บัญญัติกฎหมาย ข้าราชการระดับอาวุโส ผู้จัดการ	6	8	5
ผู้ประกอบการวิชาชีพด้านต่างๆ	7	17	7
ช่างเทคนิคและผู้ปฏิบัติงานที่เกี่ยวข้อง	59	53	39
เสมียน เจ้าหน้าที่	70	63	43
พนักงานบริการ พนักงานขายในร้านค้าและตลาด	26	29	25
ผู้ปฏิบัติงานฝีมือด้านการเกษตรและประมง (แปรรูปขั้นพื้นฐาน)	1	1	0
ผู้ปฏิบัติงานโดยใช้ฝีมือในธุรกิจต่างๆ	7	5	2
ผู้ปฏิบัติงานในโรงงาน ผู้ควบคุมเครื่องจักรและผู้ปฏิบัติงาน ด้าน การประกอบการ	7	8	6
อาชีพงานพื้นฐาน	132	82	62
ผู้ฝึกงาน	-	-	-
รวม	315	266	189

ที่มา : สำนักงานจัดหางานจังหวัดแม่ฮ่องสอน ไตรมาส 2 ปี 2567



ตารางที่ 30 ตำแหน่งงานว่าง/การบรรจุนงานจังหวัดแม่ฮ่องสอนจำแนกตามประเภทอุตสาหกรรม ไตรมาส 2 ปี 2567

ประเภทอุตสาหกรรม	ตำแหน่งงานว่าง (อัตรา)	บรรจุนงาน (คน)
A เกษตรกรรม การล่าสัตว์ การป่าไม้ และการประมง	-	-
B การทำเหมืองแร่และเหมืองหิน	-	-
C การผลิต	13	12
D การไฟฟ้า แก๊สและการประปา	-	-
E การจัดหา น้ำ การจัดการน้ำเสียและของเสียรวมถึงกิจกรรมที่เกี่ยวข้อง	-	-
F การก่อสร้าง	1	1
G การขายส่ง การขายปลีก การซ่อมแซมยานยนต์ จักรยานยนต์ ของใช้ส่วนบุคคลและของใช้ในครัวเรือน	139	85
H การขนส่ง สถานที่เก็บสินค้าและการคมนาคม	12	9
I โรงแรมและภัตตาคาร	14	11
J ข้อมูลข่าวสารและการสื่อสาร	2	2
K กิจกรรมทางการเงินและการประกันภัย	2	-
L กิจกรรมเกี่ยวกับเภสัชกรรม	6	2
M กิจกรรมวิชาชีพ วิทยาศาสตร์ และกิจกรรมทางวิชาการ	4	4
N กิจกรรมบริหารและการสนับสนุน	1	1
O การบริหารราชการ การป้องกันประเทศ และการประกันสังคมภาคบังคับ	113	56
P การศึกษา	7	6
Q กิจกรรมด้านสุขภาพ และงานสังคมสงเคราะห์	1	-
ไม่ระบุประเภทอุตสาหกรรม	-	-
รวม	315	189

ที่มา : สำนักงานจัดหางานจังหวัดแม่ฮ่องสอน ไตรมาส 2 ปี 2567



ตารางที่ 31 แรงงานต่างด้าว จำแนกตามลักษณะการเข้าเมืองและประเภทคนต่างด้าว ไตรมาส 2 ปี 2567

ลักษณะการเข้าเมืองและประเภทคนต่างด้าว	(คน)
มาตรา 59	9
1. ประเภทตลอดชีพ	-
2. ประเภททั่วไป	9
3. ประเภทพิสูจน์สัญชาติเดิม	-
4. ประเภทนำเข้าตาม MOU	-
มาตรา 62	-
5. ประเภทส่งเสริมการลงทุน	-
มาตรา 63/1	261
6. ประเภทชนกลุ่มน้อย	261
มาตรา 64	-
7. ประเภทคนต่างด้าวที่เข้ามาทำงานในลักษณะไป-กลับหรือตามฤดูกาล	-
รวม	270

ที่มา : สำนักงานจัดหางานจังหวัดแม่ฮ่องสอน ไตรมาส 2 ปี 2567



ตารางที่ 32 แรงงานด้าวประเภททั่วไป (มาตรา 59) และส่งเสริมการลงทุน (มาตรา 62) จังหวัดแม่ฮ่องสอน
จำแนกตามประเภทอาชีพและสัญชาติที่เข้ามาทำงานมากที่สุด (ยกเว้นประเภทตลอดชีพ) ไตรมาส 2 ปี 2567

ประเภทอาชีพ	สัญชาติ (คน)											รวม
	ญี่ปุ่น	ไทย ใหญ่	จีน	อิน เดีย	อังก ฤษ	พม่า	อเม ริกัน	จีน ไต้หวัน	ฟิลิ ปปินส์	ออส เตร เลีย	สัญชาติ อื่นๆ	
1. ผู้บัญญัติกฎหมาย ข้าราชการ ระดับอาวุโส ผู้จัดการ	-	-	-	-	-	-	-	-	-	-	-	-
2. ผู้ประกอบวิชาชีพด้านต่าง ๆ	-	-	-	-	-	-	1	-	1	-	-	2
3. ช่างเทคนิคและผู้ปฏิบัติงานที่ เกี่ยวข้อง	-	-	-	-	-	-	-	-	-	-	-	-
4. เสมียน เจ้าหน้าที่	-	-	-	-	-	-	-	-	-	-	1	1
5. พนักงานบริการ พนักงานขายใน ร้านค้าและตลาด	-	-	-	-	-	-	-	-	-	-	-	-
6. ผู้ปฏิบัติงานฝีมือด้านการเกษตร และประมง (แปรรูปขั้นพื้นฐาน)	-	-	-	-	-	-	-	-	-	-	-	-
7. ผู้ปฏิบัติงานโดยใช้ฝีมือในธุรกิจ ต่างๆ	-	-	1	-	-	-	1	-	-	-	3	5
8. ผู้ปฏิบัติงานในโรงงาน ผู้ควบคุม เครื่องจักรและผู้ปฏิบัติงานด้านการ ประกอบการ	-	-	-	-	-	-	-	-	-	-	-	-
9. อาชีพงานพื้นฐาน	-	-	-	-	-	1	-	-	-	-	-	1
T ผู้ฝึกงาน	-	-	-	-	-	-	-	-	-	-	-	-
X ผู้ปฏิบัติงานซึ่งมีอาจสามารถจัด ประเภทอาชีพ	-	-	-	-	-	-	-	-	-	-	-	-
รวม	-	-	1	-	-	1	2	-	1	-	4	9

ที่มา : สำนักงานจัดหางานจังหวัดแม่ฮ่องสอน ไตรมาส 2 ปี 2567



ตารางที่ 33 แรงงานต่างด้าวที่ยื่นขอจดทะเบียน ณ ศูนย์บริการแบบเบ็ดเสร็จ (OSS)จังหวัดแม่ฮ่องสอน
จำแนกตามสัญชาติ ไตรมาส 2 ปี 2567

สัญชาติ (คน)			รวม
เมียนมา	ลาว	กัมพูชา	
-	-	-	-

ที่มา : สำนักงานจัดหางานจังหวัดแม่ฮ่องสอน ไตรมาส 2 ปี 2567

ตารางที่ 34 แรงงานไทยที่ลงทะเบียนแจ้งความประสงค์เดินทางไปทำงานต่างประเทศ จังหวัดแม่ฮ่องสอน
จำแนกตามเพศและระดับการศึกษา ไตรมาส 2 ปี 2567

ระดับการศึกษา	ชาย (คน)	หญิง (คน)	รวม (คน)	ร้อยละของภาพรวม
ประถมศึกษา	-	-	-	-
มัธยมศึกษา	4	-	4	80.0
ปวช. ปวส. ปวท. อนุปริญญา	1	-	1	20.0
ปริญญาตรี	-	-	-	-
ปริญญาโท	-	-	-	-
ปริญญาเอก	-	-	-	-
รวม	5	-	5	100.0

ที่มา : สำนักงานจัดหางานจังหวัดแม่ฮ่องสอนไตรมาส 2 ปี 2567

ตารางที่ 35 แรงงานไทยจังหวัดแม่ฮ่องสอนที่ได้รับอนุมัติเดินทางไปทำงานต่างประเทศ จำแนกตาม
วิธีการเดินทาง ไตรมาส 2 ปี 2567

วิธีการเดินทาง	จำนวน (คน)	ร้อยละ
บริษัทจัดหางานจัดส่ง	18	38.3
Re-Entry	16	34.0
เดินทางด้วยตัวเอง	2	4.3
นายจ้างพาไปฝึกงาน	1	2.1
นายจ้างพาไปทำงาน	1	2.1
กรมการจัดหางานจัดส่ง	9	19.1
รวม	47	100.0

ที่มา : สำนักงานจัดหางานจังหวัดแม่ฮ่องสอน ไตรมาส 2 ปี 2567



ตารางที่ 36 แรงงานไทยจังหวัดแม่ฮ่องสอนที่ได้รับอนุมัติเดินทางไปทำงานต่างประเทศจำแนกตามภูมิภาคที่ไปทำงาน ไตรมาส 2 ปี 2567

ภูมิภาค	จำนวน (คน)	ร้อยละ
เอเชีย	26	83.9
ตะวันออกกลาง	1	3.2
แอฟริกา	-	-
ภูมิภาคอื่นๆ	4	12.9

ที่มา : สำนักงานจัดหางานจังหวัดแม่ฮ่องสอน ไตรมาส 2 ปี 2567

3. การพัฒนาศักยภาพแรงงาน

ตารางที่ 37 การฝึกเตรียมเข้าทำงาน/การฝึกยกระดับฝีมือแรงงาน/การทดสอบมาตรฐานฝีมือแรงงาน

ในจังหวัดแม่ฮ่องสอนจำแนกตามกลุ่มอาชีพ ไตรมาส 2 ปี 2567

กลุ่มอาชีพ	การฝึกเตรียมเข้าทำงาน		การฝึกยกระดับฝีมือแรงงาน		การทดสอบมาตรฐานฝีมือแรงงาน	
	ผู้เข้ารับการฝึกเตรียมเข้าทำงาน (คน)	ผู้ผ่านการฝึกเตรียมเข้าทำงาน (คน)	ผู้เข้ารับการฝึกยกระดับฝีมือแรงงาน (คน)	ผู้ผ่านการฝึกยกระดับฝีมือแรงงาน (คน)	ผู้เข้ารับการทดสอบ (คน)	ผู้ผ่านการทดสอบ (คน)
ช่างก่อสร้าง	-	-	-	-	-	-
ช่างอุตสาหกรรม	-	-	-	-	-	-
ช่างเครื่องกล	15	ระหว่างรอผล	-	-	-	-
ช่างไฟฟ้าอิเล็กทรอนิกส์คอมพิวเตอร์	-	-	40	40	20	7
ช่างอุตสาหกรรมศิลป์	-	-	40	40	-	-
เกษตรอุตสาหกรรม	-	-	-	-	-	-
ธุรกิจและบริการ	-	-	75	75	-	-
รวม	15	ระหว่างรอผล	155	155	20	7

ที่มา : สำนักงานพัฒนาฝีมือแรงงานแม่ฮ่องสอนไตรมาส 2 ปี 2567



4. การคุ้มครองแรงงานและสวัสดิการ

ตารางที่ 38 การตรวจแรงงานในจังหวัดแม่ฮ่องสอนจำแนกตามขนาดสถานประกอบกิจการ ไตรมาส 2 ปี 2567

ขนาดสถานประกอบ กิจการ	สถานประกอบกิจการ ที่ผ่านการตรวจ (แห่ง)	ลูกจ้างที่ผ่านการตรวจ (คน)				ผลการตรวจ (แห่ง)		การดำเนินการของเจ้าหน้าที่ (แห่ง)				
		ชาย	หญิง	เด็ก	รวม	ปฏิบัติ ถูกต้อง	ปฏิบัติไม่ ถูกต้อง	แนะนำ	ออกหนังสือ เชิญพบ	ออกคำสั่ง ให้ดำเนินการ	เปรียบเทียบ ปรับ	ส่งเรื่อง ดำเนินคดี
1 - 4 คน	6	7	6	-	13	/	-	-	-	-	-	-
5 - 9 คน	2	12	6	-	18	/	-	-	-	-	-	-
10 - 19 คน	2	13	11	-	24	/	-	-	-	-	-	-
20 - 49 คน	-	-	-	-	-	-	-	-	-	-	-	-
50 - 99 คน	-	-	-	-	-	-	-	-	-	-	-	-
100 - 299 คน	-	-	-	-	-	-	-	-	-	-	-	-
300 - 499 คน	-	-	-	-	-	-	-	-	-	-	-	-
500 - 999 คน	-	-	-	-	-	-	-	-	-	-	-	-
1,000 คนขึ้นไป	-	-	-	-	-	-	-	-	-	-	-	-
รวม	10	32	23	-	55	-	-	-	-	-	-	-

ที่มา : สำนักงานสวัสดิการและคุ้มครองแรงงานจังหวัดแม่ฮ่องสอน ไตรมาส 2 ปี 2567



ตารางที่ 39 สถานประกอบกิจการที่ผ่านการตรวจและปฏิบัติไม่ถูกต้อง จำแนกตามอุตสาหกรรม และเรื่องที่ปฏิบัติไม่ถูกต้องตามกฎหมายคุ้มครองแรงงานในจังหวัดแม่ฮ่องสอนไตรมาส 2 ปี 2567

ประเภทอุตสาหกรรม	เรื่องที่ปฏิบัติไม่ถูกต้อง (แห่ง)											
	วันทำงาน	เวลาทำงาน	เวลาพัก	เงินประกัน ในการทำงาน	วันหยุด	สิทธิ การลา	การจ่าย ค่าจ้าง	ค่าล่วงเวลา และค่าทำงาน	ค่าจ้าง ขั้นต่ำ	ข้อบังคับ	สถานที่ จ่ายค่าจ้าง	ระยะเวลา การจ่ายค่าจ้าง
1. เกษตรกรรม การล่าสัตว์ และการป่าไม้	-	-	-	-	-	-	-	-	-	-	-	-
2. การประมง	-	-	-	-	-	-	-	-	-	-	-	-
3. การทำเหมืองแร่ และเหมืองหิน	-	-	-	-	-	-	-	-	-	-	-	-
4. การผลิต	-	-	-	-	-	-	-	-	-	-	-	-
5. การไฟฟ้า ก๊าซ และการประปา	-	-	-	-	-	-	-	-	-	-	-	-
6. การก่อสร้าง	-	-	-	-	-	-	-	-	-	-	-	-
7. การขายส่ง การขายปลีก การซ่อมแซมยานยนต์ ฯลฯ	-	-	-	-	-	-	-	-	-	-	-	-
8. โรงแรม และภัตตาคาร	-	-	-	-	-	-	-	-	-	-	-	-
9. การขนส่ง สถานที่เก็บสินค้า และการคมนาคม	-	-	-	-	-	-	-	-	-	-	-	-
10. การเป็นสื่อกลางทางการเงิน	-	-	-	-	-	-	-	-	-	-	-	-
11. กิจการด้านอสังหาริมทรัพย์ การให้เช่าและกิจการทางธุรกิจ	-	-	-	-	-	-	-	-	-	-	-	-
12. การบริหารราชการ และการป้องกันประเทศ ฯลฯ	-	-	-	-	-	-	-	-	-	-	-	-
13. การศึกษา	-	-	-	-	-	-	-	-	-	-	-	-
14. งานด้านสุขภาพ และงานสังคมสงเคราะห์	-	-	-	-	-	-	-	-	-	-	-	-
15. กิจกรรมด้านบริการชุมชน สังคมฯ	-	-	-	-	-	-	-	-	-	-	-	-
16. ลูกจ้างในครัวเรือนส่วนบุคคล	-	-	-	-	-	-	-	-	-	-	-	-
17. องค์การระหว่างประเทศ อื่นๆ และสมาชิก	-	-	-	-	-	-	-	-	-	-	-	-
18. ไม่ทราบ	-	-	-	-	-	-	-	-	-	-	-	-
รวม	-	-	-	-	-	-	-	-	-	-	-	-

ที่มา : สำนักงานสวัสดิการและคุ้มครองแรงงานจังหวัดแม่ฮ่องสอนไตรมาส 2 ปี 2567



ตารางที่ 40 การตรวจความปลอดภัยในการทำงานในจังหวัดแม่ฮ่องสอน จำแนกตามขนาดสถานประกอบการ ไตรมาส 2 ปี 2567

ขนาดสถานประกอบการ	สถานประกอบการที่ผ่านการตรวจ (แห่ง)	ลูกจ้างที่ผ่านการตรวจ (คน)				ผลการตรวจ (แห่ง)		การดำเนินการของเจ้าหน้าที่ (แห่ง)						
		ชาย	หญิง	เด็ก	รวม	ปฏิบัติถูกต้อง	ปฏิบัติไม่ถูกต้อง	แนะนำ	ออกคำสั่ง				ส่งเรื่องดำเนินคดี	
									สั่งเอกสาร	พบ	ปรับปรุง	หยุดการใช้เครื่องจักร		
1 - 4 คน	-	-	-	-	-	-	-	-	-	-	-	-	-	-
5 - 9 คน	1	5	4	-	9	-	/	-	-	-	/	-	-	-
10 - 19 คน	1	6	7	-	13	-	/	-	-	-	/	-	-	-
20 - 49 คน	4	50	51	-	101	/	-	-	-	-	-	-	-	-
50 - 99 คน	-	-	-	-	-	-	-	-	-	-	-	-	-	-
100 - 299 คน	-	-	-	-	-	-	-	-	-	-	-	-	-	-
300 - 499 คน	-	-	-	-	-	-	-	-	-	-	-	-	-	-
500 - 999 คน	-	-	-	-	-	-	-	-	-	-	-	-	-	-
1,000 คนขึ้นไป	-	-	-	-	-	-	-	-	-	-	-	-	-	-
รวม	6	61	62	-	123	-	-	-	-	-	-	-	-	-

ที่มา : สำนักงานสวัสดิการและคุ้มครองแรงงานจังหวัดแม่ฮ่องสอนไตรมาส 2 ปี 2567

- หมายเหตุ :
1. สถานประกอบการแต่ละแห่งที่ปฏิบัติไม่ถูกต้อง อาจมีการดำเนินการของเจ้าหน้าที่มากกว่า 1 ครั้ง และมีผลการดำเนินการมากกว่า 1 กรณี
 2. ผลรวมจำนวนสถานประกอบการไม่นับซ้ำ
 3. จำนวนสถานประกอบการและจำนวนลูกจ้างที่ผ่านการตรวจในแต่ละขนาดสถานประกอบการมีการนับซ้ำ
 4. สถานประกอบการที่ผ่านการตรวจและปฏิบัติถูกต้อง เจ้าหน้าที่อาจแนะนำให้ปฏิบัติตามกฎหมายเพิ่มเติมได้



ตารางที่ 41 การตรวจความปลอดภัยในการทำงานในจังหวัดแม่ฮ่องสอน จำแนกตามอุตสาหกรรม ไตรมาส 2 ปี 2567

ประเภทอุตสาหกรรม	สปก. ที่ผ่านการตรวจ (แห่ง)	ลูกจ้างที่ผ่านการตรวจ (คน)	ผลการตรวจ (แห่ง)		การดำเนินการของเจ้าหน้าที่ (แห่ง)					ส่งเรื่องดำเนินคดี
			ปฏิบัติถูกต้อง	ไม่ถูกต้อง	แนะนำ	ออกคำสั่ง			หยุดใช้เครื่องจักร	
						ส่งเอกสาร	พบ	ปรับปรุง		
1. เกษตรกรรม การล่าสัตว์ และการป่าไม้										
2. การประมง										
3. การทำเหมืองแร่ และเหมืองหิน										
4. การผลิต										
5. การไฟฟ้า ก๊าซ และการประปา										
6. การก่อสร้าง	1	9		/				/		
7. การขายส่ง การขายปลีก การซ่อมแซมยานยนต์ รถจักรยานยนต์ ของใช้ส่วนบุคคล และของใช้ในครัวเรือน	3	58	/	/				/		
8. โรงแรม และภัตตาคาร	2	56	/							
9. การขนส่ง สถานที่เก็บสินค้า และการคมนาคม										
10. การเป็นสื่อกลางทางการเงิน										
11. กิจการด้านอสังหาริมทรัพย์ การให้เช่า										
12. การบริหารราชการ และการป้องกันประเทศ รวมทั้งการประกันสังคมภาคบังคับ										
13. การศึกษา										
14. งานด้านสุขภาพ และงานสังคมสงเคราะห์										
15. กิจกรรมด้านบริการชุมชน สังคม และการบริการส่วนบุคคลอื่นๆ										
16. ลูกจ้างในครัวเรือนส่วนบุคคล										
17. องค์การระหว่างประเทศ และองค์การต่างประเทศอื่นๆและสมาชิก										
18. อื่นๆ										
รวม	6									

ที่มา : สำนักงานสวัสดิการและคุ้มครองแรงงานจังหวัดแม่ฮ่องสอน ไตรมาส 2 ปี 2567

- หมายเหตุ : 1. สถานประกอบการแต่ละแห่งที่ปฏิบัติไม่ถูกต้อง อาจมีการดำเนินการของเจ้าหน้าที่มากกว่า 1 ครั้ง และมีผลการดำเนินการมากกว่า 1 กรณี
 2. ผลรวมจำนวนสถานประกอบการไม่นับซ้ำ 3. จำนวนสถานประกอบการและจำนวนลูกจ้างที่ผ่านการตรวจในแต่ละขนาดสถานประกอบการมีการนับซ้ำ
 4. สถานประกอบการที่ผ่านการตรวจและปฏิบัติถูกต้องเจ้าหน้าที่อาจแนะนำให้ปฏิบัติตามกฎหมายเพิ่มเติมได้



ตารางที่ 42 องค์กรนายจ้าง/ลูกจ้างในจังหวัด

(จังหวัดแม่ฮ่องสอนไม่มีองค์กรนายจ้าง/ลูกจ้าง)

ประเภทองค์กร	จำนวน (แห่ง)
องค์กรนายจ้าง	ไม่มีในไตรมาสนี้
สมาคมนายจ้าง	-
สหพันธ์นายจ้าง	-
สภาองค์กรนายจ้าง	-
รวม	-
องค์กรลูกจ้าง	ไม่มีในไตรมาสนี้
สหภาพแรงงานรัฐวิสาหกิจ	-
สหภาพแรงงานในกิจการเอกชน	-
สหพันธ์แรงงาน	-
สภาองค์กรลูกจ้าง	-
รวม	-

ที่มา : สำนักงานสวัสดิการและคุ้มครองแรงงานจังหวัดแม่ฮ่องสอนไตรมาส 2 ปี 2567



ตารางที่ 43 ข้อเรียกร้อง/ข้อพิพาท/ข้อขัดแย้ง ในจังหวัดแม่ฮ่องสอนไตรมาส 2 ปี 2567
(จังหวัดแม่ฮ่องสอนไม่มีข้อร้องเรียน/ข้อพิพาท และข้อขัดแย้ง)

ข้อเรียกร้อง/ข้อพิพาท/ข้อขัดแย้งการแจ้ง/ยุติข้อเรียกร้อง	แห่ง	ครั้ง	คน
1. การแจ้งข้อเรียกร้อง	-	-	-
2. การยุติข้อเรียกร้อง	-	-	-
2.1 การยุติโดยไม่เกิดข้อพิพาทแรงงาน	-	-	-
- ตกลงกันเอง	-	-	-
- ถอนข้อเรียกร้อง	-	-	-
- อื่นๆ	-	-	-
2.2 การเกิดข้อพิพาทแรงงาน	-	-	-
3. ข้อเรียกร้องยังไม่ยุติ	-	-	-
การเกิดข้อพิพาท/ยุติข้อพิพาท	-	-	-
1. การเกิดข้อพิพาทแรงงาน	-	-	-
2. การยุติข้อพิพาทแรงงาน	-	-	-
- ยุติภายใน 5 วัน	-	-	-
- ยุติเกิน 5 วัน	-	-	-
- ชี้ขาดโดยบังคับ	-	-	-
- ชี้ขาดโดยสมัครใจ	-	-	-
- อื่นๆ	-	-	-
3. ข้อพิพาทแรงงานยังไม่ยุติ	-	-	-
การเกิดข้อขัดแย้ง/ยุติข้อขัดแย้ง	-	-	-
1. การเกิดข้อขัดแย้ง	-	-	-
2. การยุติข้อขัดแย้ง	-	-	-
- ตกลงกันได้	-	-	-
- ถอนเรื่อง	-	-	-
- ฟ้องศาลแรงงาน	-	-	-
3. การผลงงาน	-	-	-
4. ข้อขัดแย้งยังไม่ยุติ	-	-	-

ที่มา : สำนักงานสวัสดิการและคุ้มครองแรงงานจังหวัดแม่ฮ่องสอนไตรมาส 2 ปี 2567



ตารางที่ 44 การส่งเสริมการจัดสวัสดิการแรงงานจำแนกกิจกรรมที่ส่งเสริม ในจังหวัดแม่ฮ่องสอน
ไตรมาส 2 ปี 2567

กิจกรรมที่ส่งเสริม	แห่ง	คน
1. ส่งเสริมและให้บริการด้านสวัสดิการแรงงานนอกเหนือจากที่กฎหมายกำหนด	12	153
2. ดำเนินการพัฒนาเด็กปฐมวัยศูนย์เด็กเล็ก	-	-
3. ให้บริการเงินกู้กองทุนเพื่อผู้ใช้แรงงาน	-	-
4. ส่งเสริมความรู้เกี่ยวกับสวัสดิการแรงงาน	11	134
5. จัดการรวานแก้งานเพื่อให้บริการด้านสวัสดิการและคุ้มครองแรงงาน	-	-

ที่มา : สำนักงานสวัสดิการและคุ้มครองแรงงานจังหวัดแม่ฮ่องสอนไตรมาส 2 ปี 2567

ตารางที่ 45 สถานประกอบการที่เลิกกิจการ และลูกจ้างที่ถูกเลิกจ้างในจังหวัดแม่ฮ่องสอนจำแนกตาม
ขนาดสถานประกอบการ ไตรมาส 2 ปี 2567

ขนาดสถานประกอบการ	จำนวน	
	สถานประกอบการที่เลิกกิจการ (แห่ง)	ลูกจ้างที่ถูกเลิกจ้าง (คน)
1 - 9 คน	-	-
10 คน [†]	-	-
รวม	-	-

ที่มา : สำนักงานสวัสดิการและคุ้มครองแรงงานจังหวัดแม่ฮ่องสอนไตรมาส 2 ปี 2567

ตารางที่ 46 สถานประกอบการที่เลิกกิจการ และลูกจ้างที่ถูกเลิกจ้างในจังหวัดแม่ฮ่องสอนจำแนกตาม
ประเภทกิจการ ไตรมาส 2 ปี 2567

ประเภทกิจการ	จำนวนสถานประกอบการ	จำนวนผู้ถูกเลิกจ้าง
1. การค้าเครื่องไฟฟ้า ยานพาหนะ	-	-
2. ร้านสินค้าเบ็ดเตล็ด การค้าอื่นๆ	-	-
3. ร้านขายอาหาร โรงแรม ห้องเช่า	-	-
4. การก่อสร้าง	-	-
5. สถาบันการเงิน บริการด้านธุรกิจ	-	-
6. อื่นๆ	-	-
รวม	-	-

ที่มา : สำนักงานสวัสดิการและคุ้มครองแรงงานจังหวัดแม่ฮ่องสอน ไตรมาส 2 ปี 2567



ตารางที่ 47 การประสบอันตรายหรือเจ็บป่วยเนื่องจากการทำงานจำแนกตามขนาดสถานประกอบการ และความร้ายแรงการประสบอันตราย ไตรมาส 2 ปี 2567

หน่วยนับ : คน

ขนาดสถาน ประกอบการ	ความร้ายแรง					
	ตาย	ทุพพลภาพ	สูญเสียอวัยวะ บางส่วน	หยุดงาน เกิน 3 วัน	หยุดงานไม่ เกิน 3 วัน	รวม
1 - 4 คน	-	-	-	-	-	-
5 - 9 คน	-	-	-	1	-	1
10 - 19 คน	-	-	-	-	-	-
20 - 49 คน	-	-	-	1	2	3
50 - 99 คน	-	-	-	-	1	1
100 - 199 คน	-	-	-	1	-	1
200 - 1,000 คน	-	-	-	-	-	-
1,000 คนขึ้นไป	-	-	-	-	-	-
รวม	-	-	-	3	3	6

ที่มา : สำนักงานประกันสังคมจังหวัดแม่ฮ่องสอน ไตรมาส 2 ปี 2567



ตารางที่ 48 การประสบอันตรายหรือเจ็บป่วยเนื่องจากการทำงาน จำแนกตามสาเหตุและความร้ายแรง การประสบอันตราย ไตรมาส 1 ปี 2567

หน่วยนับ : คน

สาเหตุการประสบอันตราย	ความร้ายแรง					
	ตาย	ทุพพลภาพ	สูญเสียอวัยวะ บางส่วน	หยุดงานเกิน 3 วัน	หยุดงานไม่เกิน 3 วัน	รวม
1. ตกจากที่สูง	-	-	-	-	-	-
2. หกล้ม สิ้นล้ม	-	-	-	-	-	-
3. อาคารหรือสิ่งก่อสร้างพังทับ	-	-	-	-	-	-
4. วัตถุหรือสิ่งของพังทลายหล่นทับ	-	-	-	-	-	-
5. วัตถุหรือสิ่งของกระแทก/ชน	-	-	-	-	-	-
6. วัตถุหรือสิ่งของหนีบ/ดิ่ง	-	-	-	-	-	-
7. วัตถุหรือสิ่งของตัด/บาด/ทิ่มแทง	-	-	-	-	3	3
8. วัตถุหรือสิ่งของหรือสารเคมีกระเด็นเข้าตา	-	-	-	1	-	1
9. ยกหรือเคลื่อนย้ายของหนัก	-	-	-	-	-	-
10. ประสบอันตรายจากท่าทางการทำงาน	-	-	-	-	-	-
11. อุบัติเหตุจากยานพาหนะ	-	-	-	1	-	1
12. วัตถุหรือสิ่งของระเบิด	-	-	-	-	-	-
13. ไฟฟ้าช็อต	-	-	-	-	-	-
14. ผลจากความร้อนสูง/สัมผัสของร้อน	-	-	-	-	-	-
15. ผลจากความเย็นจัด/สัมผัสของเย็น	-	-	-	-	-	-
16. สัมผัสสิ่งมีพิษ-สารเคมี	-	-	-	1	-	1
17. อันตรายจากรังสี	-	-	-	-	-	-
18. อันตรายจากแสง	-	-	-	-	-	-
19. ถูกทำร้ายร่างกาย	-	-	-	-	-	-
20. ถูกสัตว์ทำร้าย	-	-	-	-	-	-
21. โรคเนื่องจากการทำงาน	-	-	-	-	-	-
22. อื่น ๆ	-	-	-	-	-	-
รวม	-	-	-	3	6	6

ที่มา : สำนักงานประกันสังคมจังหวัดแม่ฮ่องสอน ไตรมาส 1 ปี 2567

ตารางที่ 49 ผู้ประกันตนในจังหวัดแม่ฮ่องสอนจำแนกตามมาตรา ไตรมาส 2 ปี 2567

	มาตรา 33	มาตรา 39	มาตรา 40
ผู้ประกันตนในจังหวัดแม่ฮ่องสอน (คน)	8,293	2,243	20,919

ที่มา : สำนักงานประกันสังคมจังหวัดแม่ฮ่องสอน ไตรมาส 2 ปี 2567



ตารางที่ 50 สถานประกอบการและผู้ประกันตนในจังหวัดแม่ฮ่องสอนจำแนกตามมาตรา ไตรมาส 2 ปี 2567

ขนาดสปก.	สถานประกอบการ (แห่ง)	ผู้ประกันตน (คน)
10 คน ลงมา	806	2,324
11 - 20 คน	98	1,362
21 - 50 คน	60	1,693
51- 100 คน	7	513
101 - 200 คน	6	814
201 - 500 คน	6	1,587
501-1,000 คน	-	-
มากกว่า 1,000 คน	-	-
รวม	983	8,293

ที่มา : สำนักงานประกันสังคมจังหวัดแม่ฮ่องสอน ไตรมาส 2 ปี 2567

ตารางที่ 51 สถานพยาบาลในระบบประกันสังคมในจังหวัดแม่ฮ่องสอนไตรมาส 2 ปี 2567

ประเภทสถานพยาบาล	แห่ง
รัฐบาล	1
เอกชน	-
รวม	1

ที่มา : สำนักงานประกันสังคมจังหวัดแม่ฮ่องสอน ไตรมาส 2 ปี 2567

ตารางที่ 52 การใช้บริการของกองทุนประกันสังคมจังหวัดแม่ฮ่องสอน จำแนกตามประเภทประโยชน์ทดแทน

(ไม่เนื่องจากการทำงาน) ไตรมาส 2 ปี 2567

ประเภทประโยชน์ทดแทน	ผู้ประกันตน (ราย)	จำนวนเงิน (ล้านบาท)
เจ็บป่วย	299	4,686,800.67
คลอดบุตร	93	1,996,375.00
ทุพพลภาพ	28	368,331.69
ตาย	18	1,587,477.80
สงเคราะห์บุตร	6,932	5,838,400.00
ชราภาพ	163	4,268,246.97
ว่างงาน	380	1,211,449.85
รวม	7,913	19,957,081.80

ที่มา : สำนักงานประกันสังคมจังหวัดแม่ฮ่องสอน ไตรมาส 2 ปี 2567



คณะผู้จัดทำ

ที่ปรึกษา

นายชูชีพ	พงษ์ไชย	ผู้ว่าราชการจังหวัดแม่ฮ่องสอน
นายธนวรรณ	ละอองพันธ์	แรงงานจังหวัดแม่ฮ่องสอน
นางปลิดา	ร่วมคำ	รักษาราชการแทนจัดหางานจังหวัดแม่ฮ่องสอน
นายชยพล	กังพานิช	สวัสดิการและคุ้มครองแรงงานจังหวัดแม่ฮ่องสอน
นายสุมล	ม่วงไหม	ประกันสังคมจังหวัดแม่ฮ่องสอน
นายไพฑูรย์	ถิ่นสูง	ผู้อำนวยการสำนักงานพัฒนาฝีมือแรงงานแม่ฮ่องสอน

จัดทำโดย สำนักงานแรงงานจังหวัดแม่ฮ่องสอน

นางสาวรวมพร เรือนคำ

นายพลกฤต แอนันท์