



# รายงานสถานการณ์แรงงาน จังหวัดระนอง

## ไตรมาส 3 / 2567



**สำนักงานแรงงานจังหวัดระนอง**  
ศาลากลางจังหวัดระนอง ชั้น 3 ตำบลบางริ้น  
อำเภอเมืองระนอง จังหวัดระนอง 85000



0 7780 0152-3



ranong.mol.go.th



ranonglabour85@gmail.com



สำนักงานแรงงานจังหวัดระนอง

## คำนำ

สำนักงานแรงงานจังหวัดระนองจัดทำรายงานสถานการณ์ด้านแรงงานจังหวัดระนอง โดยรวบรวมข้อมูลด้านแรงงานจากหน่วยงานสังกัดกระทรวงแรงงานและหน่วยงานที่เกี่ยวข้อง มีวัตถุประสงค์เพื่อติดตามความเคลื่อนไหวด้านแรงงานของจังหวัดและประชาสัมพันธ์เผยแพร่ข้อมูลด้านแรงงาน ซึ่งประกอบด้วย การให้บริการจัดหางาน การขึ้นทะเบียนของแรงงานต่างด้าว การประกันสังคม การคุ้มครองแรงงาน การพัฒนาฝีมือแรงงาน และข้อมูลจากหน่วยงานอื่นที่เกี่ยวข้อง ได้แก่ ข้อมูลประชากร เสถียรภาพเศรษฐกิจ ดัชนีผู้บริโภค การสำรวจภาวะการทำงานของประชากร การจดทะเบียนนิติบุคคล และข้อมูลการจดทะเบียนโรงงานอุตสาหกรรม

ในการนี้ ขอขอบคุณหน่วยงานในสังกัดกระทรวงแรงงานจังหวัดระนอง และหน่วยงานที่เกี่ยวข้อง ได้แก่ สำนักงานสถิติจังหวัดระนอง ที่ทำการปกครองจังหวัดระนอง สำนักงานคลังจังหวัดระนอง สำนักงานอุตสาหกรรมจังหวัดระนอง และสำนักงานพาณิชย์จังหวัดระนอง ที่ให้ความร่วมมือสนับสนุนข้อมูลที่เป็นประโยชน์ต่อการจัดทำสถานการณ์ด้านแรงงานจังหวัดระนอง ทั้งนี้ สำนักงานแรงงานจังหวัดระนองหวังเป็นอย่างยิ่งว่าสถานการณ์ด้านแรงงานจังหวัดระนองฉบับนี้ จะเป็นประโยชน์ต่อการดำเนินงานให้แก่หน่วยงานที่เกี่ยวข้องและประชาชนผู้สนใจทั่วไป

สำนักงานแรงงานจังหวัดระนอง

พฤศจิกายน 2567

# สารบัญ

หน้า

บทสรุปผู้บริหาร

## สภาพเศรษฐกิจจังหวัดระนอง

1. ข้อมูลทั่วไปของจังหวัดระนอง	1
1.1 เป้าหมายการพัฒนาและเป้าประสงค์ของจังหวัด	1
1.2 ประเด็นการพัฒนา	2
1.3 ที่ตั้ง อาณาเขต และขนาดพื้นที่	2
1.4 ลักษณะภูมิประเทศ	2
1.5 การปกครอง และจำนวนประชากร	3
2. ภาวะเศรษฐกิจการคลังของจังหวัดระนอง	4
2.1 ผลิตภัณฑ์มวลรวมจังหวัดระนอง	7
2.2 ดัชนีราคาผู้บริโภคจังหวัดระนอง	7
2.3 การจดทะเบียนนิติบุคคลคงอยู่	10
2.4 การจดทะเบียนโรงงานอุตสาหกรรม	10
ดัชนีชี้วัดภาวะแรงงาน	11
สถานการณ์แรงงานจังหวัด	
1. กำลังแรงงาน/การมีงานทำ/การว่างงาน	18
1.1 โครงสร้างประชากร	18
1.2 ผู้มีงานทำ	19
1.3 ผู้ว่างงาน	21
1.4 แรงงานนอกระบบ	21
2. การส่งเสริมการมีงานทำ	23
2.1 การจัดหางานในประเทศ	23
2.2 แรงงานต่างด้าว	25
2.3 แรงงานไทยในต่างประเทศ	28
3. การพัฒนาศักยภาพแรงงาน	28
4. การคุ้มครองแรงงานและสวัสดิการ	30
4.1 การตรวจแรงงาน	30
4.2 การตรวจความปลอดภัยในการทำงาน	30
4.3 การแรงงานสัมพันธ์	31
4.4 สวัสดิการแรงงาน	31
4.5 การเลิกจ้าง	32
4.6 การประสบอันตราย/เจ็บป่วยในการทำงาน	32
5. การประกันสังคม	33
6. ปัญหาด้านแรงงานที่สำคัญ	35

# บทสรุปผู้บริหาร

สถานการณ์แรงงานจังหวัดระนอง  
ไตรมาส 3 ปี 2567

## ข้อมูลทั่วไปของจังหวัดระนอง

จังหวัดระนองมีพื้นที่ประมาณ 3,298.05 ตารางกิโลเมตร แบ่งการปกครองออกเป็น 5 อำเภอ คือ อำเภอเมืองระนอง อำเภอกระบุรี อำเภอกะเปอร์ อำเภอละอุ่น และอำเภอสุขสำราญ รวม 30 ตำบล 178 หมู่บ้าน **ทิศเหนือ**ติดต่อกับ อำเภอท่าแซะ จังหวัดชุมพร **ทิศใต้**ติดต่อกับ อำเภอกระบุรี จังหวัดพังงา และอำเภอคีรีรัฐนิคม จังหวัดสุราษฎร์ธานี **ทิศตะวันออก**ติดต่อกับอำเภอเมือง อำเภอสวี อำเภอพะโต๊ะ จังหวัดชุมพร และอำเภอวิภาวดี จังหวัดสุราษฎร์ธานี **ทิศตะวันตก**ติดต่อกับประเทศสาธารณรัฐแห่งสหภาพเมียนมา และทะเลอันดามัน

จำนวนประชากรในจังหวัดระนอง ณ เดือนกันยายน 2567 มียอดรวมทั้งหมด 193,006 คน แยกเป็น ชาย จำนวน 97,052 คน หญิง 95,954 คน และมีจำนวนครัวเรือนทั้งหมด 97,941 ครัวเรือน

## สภาพเศรษฐกิจของจังหวัดระนอง

เศรษฐกิจจังหวัดระนองในเดือนกันยายน 2567 ขยายตัวร้อยละ 11.4 เมื่อเทียบกับเดือนเดียวกันของปี พิจารณาจากเครื่องชี้เศรษฐกิจ **ด้านอุปทานขยายตัวร้อยละ 11.2** โดยภาคเกษตรกรรม ขยายตัวร้อยละ 17.2 ตามการเพิ่มขึ้นของผลผลิตยางพารา ปาล์มน้ำมัน กุ้งขาว และปลาขึ้นท่า ภาคบริการ ขยายตัวร้อยละ 1.9 จากการจัดกิจกรรมส่งเสริมการท่องเที่ยว “ระนองกลางแปลง” และ “เทศกาลบอลลูน” ภาคอุตสาหกรรม ขยายตัวร้อยละ 10.1 จากการผลิตผลิตภัณฑ์สัตว์น้ำแปรรูปอื่นๆ **ด้านอุปสงค์ขยายตัวร้อยละ 12.1** โดยการบริโภคภาคเอกชน ขยายตัวร้อยละ 16.2 จากปัจจัยด้านรายได้และแรงสนับสนุนเพิ่มเติมจากโครงการกระตุ้นเศรษฐกิจของภาครัฐ การค้าชายแดนจังหวัด ขยายตัวร้อยละ 101.9 โดยการส่งออกขยายตัว ตามมูลค่าไขมันหรือน้ำมันที่ได้จากสัตว์หรือพืช และการนำเข้าที่ขยายตัว ตามมูลค่าสัตว์น้ำปลาปน ขณะที่การลงทุนภาคเอกชน หดตัวร้อยละ -21.2 โดยสิ้นเชื่อเพื่อการลงทุนลดลง สะท้อนจากยอดจดทะเบียนรถยนต์ที่ใช้ในเชิงพาณิชย์ การใช้จ่ายภาครัฐ หดตัวร้อยละ -9.3 จากรายจ่ายลงทุนและรายจ่ายลงทุนท้องถิ่น **ด้านเสถียรภาพทางเศรษฐกิจ** อัตราเงินเฟ้อทั่วไปไม่มีการเปลี่ยนแปลง **ด้านการจ้างงาน** ขยายตัวร้อยละ 3.9 สะท้อนจากจำนวนผู้ประกันตน ม.33 ที่เพิ่มขึ้น ตามการจ้างงานสาขาบริการท่องเที่ยวที่เพิ่มขึ้น เพื่อรองรับฤดูกาลท่องเที่ยว

## ผลิตภาพแรงงาน

ผลิตภาพแรงงาน จังหวัดระนองในปี 2565 เท่ากับ 202,668 บาทต่อคนต่อปี ลดลงจำนวน 18,792 บาทต่อคนต่อปี จากปี 2564 ซึ่งมีผลิตภาพแรงงานจังหวัดอยู่ที่ 221,460 บาทต่อคนต่อปี



## ผลิตภัณฑ์มวลรวมจังหวัดระนอง (GPP)

ผลิตภัณฑ์มวลรวมจังหวัดระนองประจำปี 2565 มีมูลค่า 29,866 ล้านบาท ลดลงจากปีก่อน จำนวน 197 ล้านบาท หรือลดลงร้อยละ 4.5 เป็นอันดับที่ 72 ของประเทศ (อันดับ 1 คือ กรุงเทพฯ) และอันดับที่ 14 ของภาคใต้ (อันดับ 1 คือ สงขลา)

GPP 2565	มูลค่า (ล้านบาท)	อันดับภาค	อันดับประเทศ
กรุงเทพฯ	5,746,918	1	1
สงขลา	254,368	1	14
ระนอง	29,866	14	72

มูลค่าผลิตภัณฑ์ต่อหัว (บาท) GPP Per capita (Bath) เท่ากับ 103,800 บาท ลดลงจากปีก่อน จำนวน 1,456 บาท หรือลดลงร้อยละ 1.4 อันดับที่ 48 ของประเทศ (อันดับ 1 คือ ระยอง) อันดับที่ 10 ของภาคใต้ (อันดับ 1 คือ ภูเก็ต)

GPP Per capita (Bath)	มูลค่าเฉลี่ยต่อหัว (บาท)	อันดับภาค	อันดับประเทศ
2565			
ระยอง	1,003,497	1	1
ภูเก็ต	252,279	1	12
ระนอง	103,800	10	48

## ดัชนีราคาผู้บริโภคของจังหวัดระนอง

### 1. ดัชนีราคาผู้บริโภคทั่วไปของประเทศไทยเดือนกันยายน 2567

ดัชนีราคาผู้บริโภคของไทยเดือนมิถุนายน 2567 เท่ากับ 108.68 มีการเปลี่ยนแปลงของดัชนีราคาผู้บริโภคเมื่อเทียบกับช่วงระยะเวลาที่ผ่านมา ดังนี้

เมื่อเทียบกับ	การเปลี่ยนแปลง	ร้อยละ
1. เดือนสิงหาคม 2567 (MoM)	ลดลง	0.10
2. เดือนกันยายน 2566 (YoY)	สูงขึ้น	0.61
3. เฉลี่ย 9 เดือน (มกราคม-กันยายน) 2567 กับช่วงเวลาเดียวกันของปีก่อน (AoA)	สูงขึ้น	0.20

ทั้งนี้ เมื่อหักอาหารสดและพลังงานออกแล้ว อัตราเงินเฟ้อพื้นฐาน สูงขึ้นร้อยละ 0.77 (YoY) เมื่อเทียบกับเดือนก่อนหน้า สูงขึ้นร้อยละ 0.11 (MoM) และเมื่อเทียบเฉลี่ย 9 เดือน (มกราคม-กันยายน) 2567 สูงขึ้นร้อยละ 0.48 (AoA)

### 2. ดัชนีราคาผู้บริโภคจังหวัดระนองเดือนกันยายน 2567

ดัชนีราคาผู้บริโภคจังหวัดระนองเดือนกันยายน 2567 เท่ากับ 107.1 มีอัตราการเปลี่ยนแปลงของดัชนีราคาผู้บริโภคเมื่อเทียบกับช่วงระยะเวลาที่ผ่านมา ดังนี้



เมื่อเทียบกับ	การเปลี่ยนแปลง	ร้อยละ
1. เดือนสิงหาคม 2567 (MoM)	ลดลง	0.1
2. เดือนกันยายน 2566 (YoY)	ไม่เปลี่ยนแปลง	0.0
3. เฉลี่ย 9 เดือน (มกราคม-กันยายน) 2567 กับช่วงเวลาเดียวกันของปีก่อน (AoA)	ลดลง	0.7

ทั้งนี้ เมื่อหักอาหารสดและพลังงานออกแล้ว อัตราเงินเพื่อพื้นฐานของจังหวัดสูงขึ้นร้อยละ 0.3 (YoY) เมื่อเทียบกับเดือนก่อนหน้า (MoM) อัตราเงินเพื่อพื้นฐานไม่มีการเปลี่ยนแปลง และเมื่อเทียบเฉลี่ย 9 เดือน (มกราคม-กันยายน) 2567 อัตราเงินเพื่อพื้นฐานสูงขึ้นร้อยละ 0.2 (AoA)

### การจดทะเบียนนิติบุคคลคงอยู่

ในไตรมาสที่ 3 ปี 2567 จังหวัดระนองมีการจดทะเบียนนิติบุคคลคงอยู่ทั้งสิ้น 1,162 ราย แบ่งเป็น บริษัทจำกัด จำนวน 605 ราย ห้างหุ้นส่วนจำกัด จำนวน 554 ราย และห้างหุ้นส่วนสามัญนิติบุคคล จำนวน 3 ราย อุตสาหกรรมที่มีการจดทะเบียนนิติบุคคลคงอยู่ 5 อันดับแรก ได้แก่ 1) การขายส่ง การขายปลีก การซ่อมแซมยานยนต์รถจักรยานยนต์ ของใช้ส่วนบุคคล และของใช้ในครัวเรือน 536 ราย 2) การก่อสร้าง 159 ราย 3) การผลิต 116 ราย 4) การขนส่ง สถานที่เก็บสินค้า และการคมนาคม 78 ราย และ 5) ที่พักแรมและบริการด้านอาหาร 60 ราย

### การจดทะเบียนโรงงานอุตสาหกรรม

สำหรับการจดทะเบียนโรงงานอุตสาหกรรม พบว่า จำนวนสถานประกอบการอุตสาหกรรมที่จดทะเบียนมีทั้งสิ้น 239 แห่ง จำนวนเงินทุน 4,844.55 ล้านบาท จำนวนคนงาน 6,834 คน แยกเป็นอำเภอเมืองมีจำนวนสถานประกอบการอุตสาหกรรม 171 แห่ง อำเภอกระบุรี 32 แห่ง อำเภอกะเปอร์ 11 แห่ง อำเภอละอุ่น 14 แห่ง และอำเภอสušสำราญ 11 แห่ง

### สถานการณ์ด้านแรงงาน

จากการสำรวจภาวะการทำงานของประชากรในจังหวัดระนอง ของสำนักงานสถิติจังหวัดระนอง พบว่า ประชากรวัยทำงาน ไตรมาส 3 ปี 2567 จังหวัดระนอง มีประชากรที่อยู่ในวัยแรงงานหรือผู้มีอายุ 15 ปีขึ้นไป จำนวน 236,213 คน เป็นผู้อยู่ในกำลังแรงงาน 153,790 คน ประกอบด้วย ผู้มีงานทำ 152,634 คน ผู้ว่างงาน 1,155 คน ขณะที่ผู้อยู่นอกกำลังแรงงานมีจำนวน 82,424 คน

**การมีงานทำ** ผู้มีงานทำในจังหวัดระนอง จำนวน 152,634 คน พบว่า ทำงานในภาคเกษตรกรรม 68,616 คน (คิดเป็นร้อยละ 44.95 ของผู้มีงานทำทั้งหมด) ส่วนผู้ทำงานนอกภาคเกษตรกรรมมีจำนวน 84,018 คน (คิดเป็นร้อยละ 55.05 ของผู้มีงานทำทั้งหมด) โดยกลุ่มผู้ทำงานนอกภาคเกษตรกรรม จะทำงานในอุตสาหกรรมขายส่ง การขายปลีกฯ มากที่สุด 31,881 คน คิดเป็นร้อยละ 37.95 ของผู้มีงานทำนอกภาคเกษตร รองลงมา ได้แก่ กิจกรรมการผลิต จำนวน 13,760 คน ร้อยละ 16.38 การก่อสร้าง จำนวน 8,987 คน คิดเป็นร้อยละ 10.70 ที่พักแรมและบริการด้านอาหาร จำนวน 7,814 คน คิดเป็นร้อยละ 9.30 และการบริหารราชการฯ จำนวน 5,411 คน คิดเป็นร้อยละ 6.44



**การว่างงาน** ผู้ว่างงานในจังหวัดระนองมีประมาณ 1,155 คน โดยแบ่งเป็น ชาย จำนวน 561 คน (ร้อยละ 48.57) และ หญิง จำนวน 595 คน (ร้อยละ 51.52)

**แรงงานนอกระบบ** จากข้อมูลเบื้องต้น ปี 2566 มีแรงงานนอกระบบจำนวน 81,444 คน (ร้อยละ 55.35) ของประชากรที่มีงานทำ โดยส่วนใหญ่จะทำงานในภาคเกษตร จำนวน 46,840 คน (ร้อยละ 57.51) นอกภาคเกษตรจำนวน 34,604 คน (ร้อยละ 42.49) อุตสาหกรรมที่มีแรงงานนอกระบบสูงสุด คือ การขายส่ง การขายปลีก จำนวน 17,586 คน (ร้อยละ 50.82) ของผู้มีงานทำนอกภาคเกษตร รองลงมาคือ ที่พักแรมและบริการด้านอาหาร 6,847 คน (ร้อยละ 19.79) ส่วนอาชีพที่มีการทำงานนอกระบบสูงสุด อุตสาหกรรมที่มีแรงงานนอกระบบสูงสุดคือ ด้านการเกษตรและประมง 45,079 คน (ร้อยละ 55.35) รองลงมาคือ พนักงานบริการ จำนวน 19,373 คน (ร้อยละ 23.79) ซึ่งแรงงานนอกระบบส่วนใหญ่มีการสำเร็จการศึกษาในระดับประถมศึกษามากที่สุด จำนวน 22,739 คน (ร้อยละ 27.92)

### การบริหารด้านแรงงาน

**การบริหารด้านแรงงาน** การจากข้อมูลของสำนักงานจัดหางานจังหวัดระนอง พบว่า

#### 1) การบริหารจัดการหางานในประเทศ

ในช่วงไตรมาสที่ 3 ปี 2567 มีตำแหน่งงานว่างที่แจ้งผ่านสำนักงานจัดหางานจังหวัดระนอง 667 อัตรา โดยมีผู้สมัครงาน 372 คน และการบรรจุงาน 242 คน ส่วนตำแหน่งงานว่างตามระดับการศึกษาที่ต้องการสูงสุด คือ มัธยมศึกษา ร้อยละ 44.23 (295 อัตรา) รองลงมาเป็น ระดับประถมศึกษาและต่ำกว่า มีความต้องการร้อยละ 24.59 (164 อัตรา) ระดับ ปวช. ร้อยละ 12.74 (85 อัตรา) ระดับ ปวส. ร้อยละ 10.34 (69 อัตรา) ระดับปริญญาตรี ร้อยละ 5.70 (38 อัตรา) และระดับอนุปริญญา มีสัดส่วนน้อยที่สุดเพียง ร้อยละ 2.40 (16 อัตรา)

**2) แรงงานต่างด้าว จำนวนแรงงานต่างด้าวที่ได้รับอนุญาตทำงานในจังหวัดระนอง ณ วันที่ 30 กันยายน 2567 จำนวน 35,978 คน** ทั้งนี้ การจำแนกแรงงานต่างด้าว เป็นกลุ่มต่าง ๆ ดังนี้

1. ประเภททั่วไป จำนวน 113 คน
2. ประเภทนำเข้าตาม MOU จำนวน 33 คน
3. ประเภทตามมติคณะรัฐมนตรี 4 สัญชาติ (เมียนมา ลาว กัมพูชา และเวียดนาม) จำนวน 33,926 คน
4. ประเภทส่งเสริมการลงทุน (BOI) จำนวน 1 คน
5. ประเภทชนกลุ่มน้อย จำนวน 529 คน
6. ประเภทคนต่างด้าวที่เข้ามาในลักษณะไป-กลับ หรือตามฤดูกาล จำนวน 1,376 คน

#### 3) แรงงานไทยในต่างประเทศ

ในไตรมาส 3 ปี 2567 พบว่า มีแรงงานไทยแจ้งความประสงค์เดินทางไปทำงานต่างประเทศ มีจำนวนทั้งหมด 4 คน เป็นชาย จำนวน 3 คน เพศหญิง จำนวน 1 คน จำแนกตามระดับการศึกษา พบว่า ระดับมัธยมศึกษา จำนวน 2 คน ระดับปริญญาตรี จำนวน 1 คน และระดับปริญญาโท จำนวน 1 คน



ในส่วนของการอนุญาตให้ไปทำงานต่างประเทศไตรมาส 3 ปี 2567 พบว่า แรงงานไทยในจังหวัดระนองที่ได้ขออนุมัติเดินทางไปทำงานต่างประเทศจำแนกตามวิธีการเดินทางไปทำงานต่างประเทศ โดย Re-Entry 4 ราย ไปทำงานในภูมิภาคเอเชีย (ประเทศบรูไน,เกาหลีใต้,โครเอเชีย) จำนวน 3 คน และอื่นๆ ทวีปอเมริกาเหนือ (สหรัฐอเมริกา) จำนวน 1 คน

### การพัฒนาศักยภาพแรงงาน

การพัฒนาศักยภาพแรงงาน จากข้อมูลของสถาบันพัฒนาฝีมือแรงงาน 44 ระนอง พบว่า

1) การฝึกเตรียมเข้าทำงาน สำหรับการฝึกเตรียมเข้าทำงานในไตรมาส 3 ปี 2567 พบว่า มีผู้เข้ารับการฝึกเตรียมเข้าทำงานทั้งสิ้น จำนวน 21 คน โดยกลุ่มอาชีพที่มีการฝึกเตรียมเข้าทำงานสูงสุด คือ กลุ่มอาชีพธุรกิจและบริการ จำนวน 9 คน (ร้อยละ 42.86) รองลงมา คือ ช่างอุตสาหกรรม จำนวน 7 คน (ร้อยละ 33.33) และช่างเครื่องกล จำนวน 5 คน (ร้อยละ 23.81)

2) การฝึกยกระดับฝีมือแรงงาน สำหรับการฝึกยกระดับฝีมือแรงงานในไตรมาส 3 ปี 2567 พบว่า มีผู้เข้ารับการฝึกยกระดับฝีมือแรงงานทั้งสิ้น จำนวน 339 คน และมีผู้ผ่านการฝึก จำนวน 338 คน (ร้อยละ 99.71) โดยกลุ่มหลักสูตรที่ผู้เข้ารับการฝึกยกระดับฝีมือสูงสุด คือ หลักสูตรการจัดการสุขลักษณะและการใช้ระบบ GMP และการใช้ระบบ HACCP ในอุตสาหกรรมอาหาร จำนวน 51 คน (ร้อยละ 15.04) รองลงมา คือหลักสูตรการเสริมสร้างภาวะผู้นำที่ดี จำนวน 25 คน (ร้อยละ 7.37)

3) การทดสอบมาตรฐานฝีมือแรงงานในไตรมาสนี้ มีผู้เข้าการทดสอบทั้งหมด 145 คน มีผู้ผ่านการทดสอบ จำนวน 104 คน (ร้อยละ 71.72) โดยเป็นการทดสอบมาตรฐานฝีมือแรงงานในกลุ่มช่างเครื่องกล จำนวน 77 คน โดยมีผู้ผ่านการทดสอบทั้งหมด 72 คน และกลุ่มช่างไฟฟ้า อิเล็กทรอนิกส์ คอมพิวเตอร์ จำนวน 68 คน โดยมีผู้ผ่านการทดสอบทั้งหมด 32 คน

### สวัสดิการและคุ้มครองแรงงาน

การคุ้มครองด้านแรงงานและความปลอดภัยในการทำงานจากข้อมูลของสำนักงานสวัสดิการและคุ้มครองแรงงานจังหวัดระนอง พบว่า

1) การคุ้มครองแรงงานสำหรับในไตรมาส 3 ปี 2567 สำนักงานสวัสดิการและคุ้มครองแรงงานจังหวัดระนองได้ดำเนินการตรวจสอบสถานประกอบการทั้งสิ้น 24 แห่ง มีลูกจ้างที่ผ่านการตรวจหรือได้รับการคุ้มครองรวม 810 คน จำแนกเป็นชาย 420 คน (ร้อยละ 51.85 ของลูกจ้างที่ผ่านการตรวจทั้งหมด) หญิง 390 คน (ร้อยละ 48.15 ของลูกจ้างที่ผ่านการตรวจทั้งหมด) ซึ่งสถานประกอบการที่ตรวจสอบส่วนใหญ่เป็นสถานประกอบการที่มีลูกจ้างไม่เกิน 299 คน คือ สถานประกอบการขนาด 10-19 คน คิดเป็นร้อยละ 41.67 (จำนวน 10 แห่ง) รองลงมา เป็นสถานประกอบการขนาด 20-49 คน คิดเป็นร้อยละ 37.5 (จำนวน 9 แห่ง) สถานประกอบการขนาด 50-99 คน คิดเป็นร้อยละ 16.66 (จำนวน 4 แห่ง) และสถานประกอบการขนาด 100-299 คน คิดเป็นร้อยละ 4.17 (จำนวน 1 แห่ง) ผลการตรวจ พบว่าสถานประกอบการปฏิบัติถูกต้องตามกฎหมาย





2) การตรวจความปลอดภัยในการทำงาน ไตรมาสที่ 3 ปี 2567 สำนักงานสวัสดิการและคุ้มครองแรงงานจังหวัดระนอง ได้ดำเนินการตรวจความปลอดภัยในสถานประกอบการทั้งสิ้น 23 แห่ง ลูกจ้างที่ผ่านการตรวจทั้งสิ้น 524 คน แยกเป็นชาย 346 คน (ร้อยละ 66.03) และหญิง 178 คน (ร้อยละ 33.97) ซึ่งสถานประกอบการที่ตรวจสอบส่วนใหญ่เป็นสถานประกอบการที่มีลูกจ้างไม่เกิน 299 คน คือ สถานประกอบการขนาด 10 - 19 คน คิดเป็นร้อยละ 43.48 (จำนวน 10 แห่ง) รองลงมาเป็น สถานประกอบการขนาด 20 - 49 คน คิดเป็นร้อยละ 30.43 (จำนวน 7 แห่ง) สถานประกอบการขนาด 5 - 9 คน คิดเป็นร้อยละ 17.39 (จำนวน 4 แห่ง) สถานประกอบการขนาด 50 - 99 และสถานประกอบการขนาด 100 - 299 คน คิดเป็นร้อยละ 4.35 (จำนวนละ 1 แห่ง) ผลการตรวจ พบว่า สถานประกอบการ ร้อยละ 73.91 (จำนวน 17 แห่ง) ปฏิบัติถูกต้องตามกฎหมาย และสำหรับร้อยละ 26.09 คือ สถานประกอบการที่ปฏิบัติไม่ถูกต้องตามกฎหมาย (จำนวน 6 แห่ง)

**อัตราค่าจ้างขั้นต่ำจังหวัดระนอง 340 บาทต่อวัน  
ประกาศบังคับใช้ ตั้งแต่วันที่ 1 มกราคม 2567 เป็นต้นไป**



# สถานการณ์แรงงานจังหวัดระนอง ไตรมาส 3/2567



## โครงสร้างประชากร

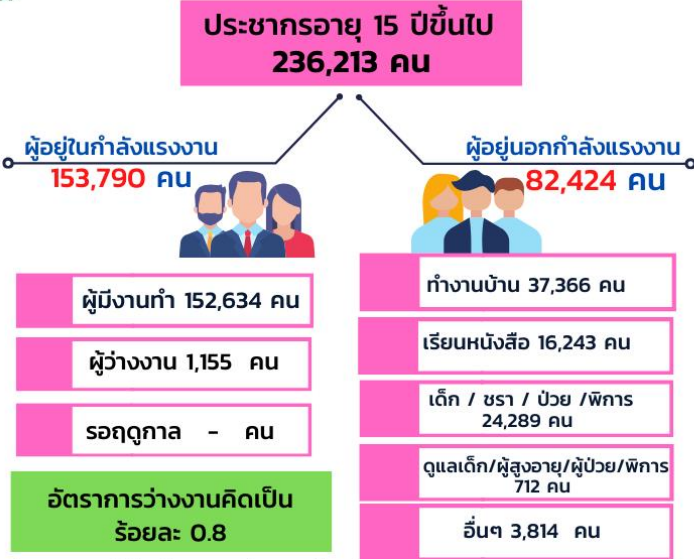

ที่มา : สنج.สถิติจังหวัดระนอง ข้อมูล ณ ไตรมาส 3/2567

## แรงงานนอกระบบ 2566

จำนวนแรงงานนอกระบบ 81,444 คน

ภาคเกษตร 46,840 คน

นอกภาคเกษตร 34,604 คน

แรงงานนอกระบบ ประกอบอาชีพสูงสุด 5 ลำดับแรก



ที่มา : สنج.สถิติจังหวัดระนอง

## การมีงานทำและการว่างงาน

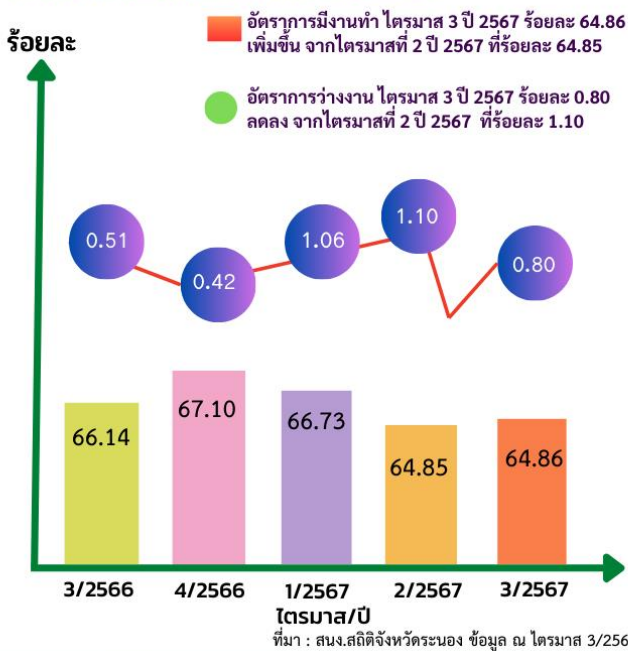

## แรงงานต่างด้าว



แรงงานต่างด้าวเข้าเมือง มาตรา 59 34,073 คน

แรงงานต่างด้าวประเภททั่วไป 113 ราย  
 แรงงานต่างด้าวประเภทส่งเสริมการลงทุน 1 ราย  
 แรงงานต่างด้าวประเภทนำเข้า MOU 33 ราย  
 แรงงานต่างด้าวตามมติคณะรัฐมนตรี 33,926 ราย

แรงงานต่างด้าวเข้าเมือง มาตรา 63 ประเภทชนกลุ่มน้อย 529 คน

แรงงานต่างด้าวเข้าเมือง มาตรา 64 ประเภทไป-กลับหรือตามฤดูกาล 1,376 คน

ที่มา : สنج.จัดหางานจังหวัดระนอง

## ผู้ประกันตน

จำนวนผู้ประกันตน 49,985 คน



มาตรา 33 25,244 คน



มาตรา 39 2,117 คน



มาตรา 40 22,624 คน

— อัตราการเปลี่ยนแปลงของจำนวน ผปต. ในระบบประกันสังคม (มาตรา 33) (YoY) ร้อยละ -1.36

— อัตราการเปลี่ยนแปลงของ ผปต. ที่ขอรับประโยชน์ทดแทนกรณีว่างงาน (YoY) (สปส.) ร้อยละ 19.65

— อัตราการเลิกจ้างลูกจ้างในระบบประกันสังคม มาตรา 33 ร้อยละ 0.17

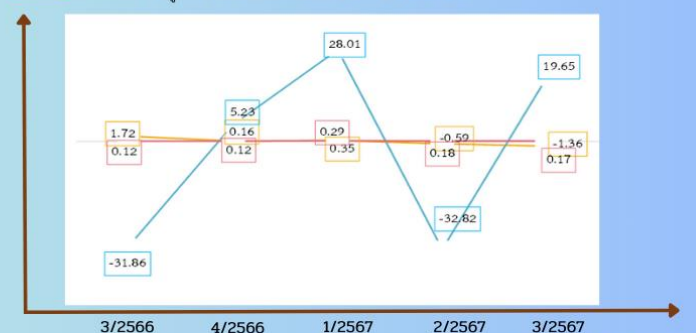

ที่มา : สنج.ประกันสังคมจังหวัดระนอง

อัตราค่าจ้างแรงงานขั้นต่ำจังหวัดระนอง 340 บาท/วัน ประกาศบังคับใช้ ตั้งแต่วันที่ 1 มกราคม 2567 เป็นต้นไป





## ประเด็นการพัฒนา

1. พัฒนาการท่องเที่ยวเชิงสุขภาพและชุมชนอย่างยั่งยืน
2. พัฒนาการเกษตรมูลค่าสูง
3. ยกระดับคุณภาพชีวิตของประชาชน
4. อนุรักษ์และใช้ประโยชน์ทรัพยากรธรรมชาติและสิ่งแวดล้อมอย่างสมดุล
5. การเชื่อมโยงการค้ากับกลุ่มประเทศ BIMSTEC และอาเซียน

### 1.2 ที่ตั้ง อาณาเขต และขนาดพื้นที่

จังหวัดระนองเป็นจังหวัดแรกของภาคใต้ตั้งอยู่ริมฝั่งทะเลอันดามัน ห่างจากกรุงเทพฯ ประมาณ 568 กิโลเมตร มีพื้นที่ประมาณ 3,298.045 ตารางกิโลเมตร หรือ 2,061,278 ไร่ คิดเป็นร้อยละ 0.63 ของเนื้อที่ทั้งประเทศและมีพื้นที่มากเป็นอันดับ 60 ของประเทศ และมีอาณาเขตติดต่อกับจังหวัดใกล้เคียง

ทิศเหนือ	ติดต่อกับ	อำเภอท่าแซะ จังหวัดชุมพร
ทิศตะวันออก	ติดต่อกับ	อำเภอเมือง อำเภอสวี อำเภอพะโต๊ะ จังหวัดชุมพร และอำเภอไชยา อำเภอท่าฉาง อำเภอบ้านตาขุน และอำเภอวิภาวดี จังหวัดสุราษฎร์ธานี
ทิศใต้	ติดต่อกับ	อำเภอกระบือ จังหวัดพังงา และอำเภอคีรีรัฐนิคม จังหวัดสุราษฎร์ธานี
ทิศตะวันตก	ติดต่อกับ	ติดต่อกับประเทศสาธารณรัฐแห่งสหภาพเมียนมาและ ทะเลอันดามัน

ถนนสายหลักของจังหวัดระนอง คือ ทางหลวงแผ่นดินหมายเลข 4 (สายเพชรเกษม) จากจังหวัดชุมพรมายังจังหวัดระนอง ระยะทาง 112 กิโลเมตร และสายรองทางหลวงแผ่นดินหมายเลข 4006 จากสามแยกราชกรูด อำเภอเมือง ผ่านอำเภอพะโต๊ะ จังหวัดชุมพร ไปจดทางหลวงหมายเลข 41 อำเภอหลังสวน จังหวัดชุมพร ระยะทาง 63 กิโลเมตร การคมนาคมทางอากาศมีสนามบินขนาดเล็ก 1 แห่ง อยู่ในเขตอำเภอเมือง

### 1.3 ลักษณะภูมิประเทศ

**ลักษณะภูมิประเทศ** ส่วนใหญ่เป็นภูเขาสลับซับซ้อนประมาณร้อยละ 86 ของพื้นที่จังหวัดมีที่ราบร้อยละ 14 ของพื้นที่จังหวัด และเป็นป่าปกคลุมทางทิศตะวันออกของจังหวัด พื้นที่ลาดเอียงลงสู่ทะเลอันดามันทางทิศตะวันตก ภูเขาที่สูงที่สุดของจังหวัด คือ ภูเขาพ่อตาโชงโดง สูง 1,700 ฟุต และมีเกาะใหญ่น้อยในทะเลอันดามันจำนวน 62 เกาะ พื้นที่จังหวัดระนองมีลักษณะรูปร่างเรียวยาวและแคบระยะทางจากทิศเหนือจรดทิศใต้ยาว 169 กิโลเมตร มีส่วนที่กว้างที่สุดที่เป็นพื้นดินประมาณ 25 กิโลเมตร และมีส่วนที่แคบที่สุด 9 กิโลเมตร มีแม่น้ำกระบุรีกั้นพรมแดนระหว่างประเทศไทยกับประเทศเมียนมา



**ลักษณะภูมิอากาศ** ระนองเป็นจังหวัดที่ได้ชื่อว่า“มีฝนตกชุกที่สุดของประเทศ” หรือเป็นเมือง “ฝนแปด แดดสี่” เนื่องจากอยู่ทางด้านตะวันตกของประเทศ และติดกับทะเลอันดามัน จึงได้รับอิทธิพลของลมมรสุมตะวันตกเฉียงใต้ ปริมาณน้ำฝนเฉลี่ย 3,691.80–5,330.70 มิลลิเมตรต่อลิตรต่อปี ฝนตกในแต่ละปี ประมาณ 8 เดือน ตั้งแต่เดือนเมษายน- พฤศจิกายน และฝนตกมากที่สุดในช่วงเดือนพฤษภาคม - กรกฎาคม เฉลี่ยเดือนละ 20 วัน อุณหภูมิสูงสุด 39.5 องศาเซลเซียส อุณหภูมิต่ำสุด 16.5 องศาเซลเซียส อุณหภูมิเฉลี่ยตลอดปีประมาณ 27.18 องศาเซลเซียส แบ่งออกเป็น 3 ฤดู คือ ฤดูร้อน ฤดูฝน ฤดูหนาว

#### 1.4 การปกครอง และจำนวนประชากร

**เขตการปกครอง** จังหวัดระนองแบ่งเขตการปกครองออกเป็น 5 อำเภอ 30 ตำบล 178 หมู่บ้าน มีองค์กรปกครองส่วนท้องถิ่น จำนวน 31 แห่ง โดยมีอำเภอกระบุรีมีพื้นที่มากที่สุด และอำเภอสุขสำราญมีพื้นที่น้อยที่สุด

#### จำนวนพื้นที่และจำนวนหน่วยการปกครองจังหวัดระนอง

อำเภอ	พื้นที่	หน่วยการปกครอง	
	(ตร.กม.)	ร้อยละ	ข้อมูลองค์กรปกครองส่วนท้องถิ่น
อ.เมืองระนอง	713.72	21.64	1 อบจ. , 2 ทม. ,5 ทต. และ 4 อบต.
อ.กระบุรี	783.01	23.74	2 ทต. , 6 อบต.
อ.กะเปอร์	657.69	19.94	1 ทต. , 4 อบต.
อ.ละอุ่น	748.55	22.7	1 ทต. , 3 อบต.
อ.สุขสำราญ	395.08	11.98	1 ทต. , 1 อบต.
<b>รวม</b>	<b>3,298.05</b>	<b>100</b>	<b>1 อบจ. , 2 ทม. ,10 ทต. และ 18 อบต.</b>

ที่มา : ที่ทำการปกครองจังหวัดระนอง

จำนวนประชากรในจังหวัดระนอง ณ เดือนกันยายน 2567 มียอดรวมทั้งหมด 193,006 คน แยกเป็นชาย จำนวน 97,052 คน หญิง 95,954 คน และมีจำนวนครัวเรือนทั้งหมด 97,941 ครัวเรือน

#### จำนวนประชากรจังหวัดระนองจำแนกตามอำเภอและเพศ ณ เดือน กันยายน 2567

ลำดับที่	อำเภอ	ครัวเรือน (บ้าน)	จำนวนประชากร (คน)			ร้อยละ (%)	
			ชาย	หญิง	รวม	ชาย	หญิง
1	เมืองระนอง	51,592	46,324	46,392	92,716	49.96	50.04
2	กระบุรี	25,336	24,404	23,694	48,098	50.74	49.26
3	กะเปอร์	9,124	11,225	10,967	22,192	50.58	49.42
4	ละอุ่น	7,060	7,736	7,522	15,258	50.70	49.30
5	สุขสำราญ	4,829	7,363	7,379	14,742	49.95	50.05
<b>รวม</b>		<b>97,941</b>	<b>97,052</b>	<b>95,954</b>	<b>193,006</b>	<b>50.47</b>	<b>49.53</b>

ที่มา : ที่ทำการปกครองจังหวัดระนอง



## 2. ภาวะเศรษฐกิจการคลังของจังหวัดระนอง

**เศรษฐกิจด้านอุปทาน (การผลิต)** พบว่า ขยายตัวเมื่อเทียบกับเดือนเดียวกันของปีก่อน สะท้อนจาก ภาคเกษตรกรรม ขยายตัวร้อยละ 17.2 เมื่อเทียบกับเดือนเดียวกันของปีก่อน ตามการเพิ่มขึ้นของผลผลิตยางพารา ปาล์มน้ำมัน และปลาขึ้นท่า เนื่องจากสภาพอากาศที่เอื้ออำนวย ส่งผลให้จำนวนวันกรีดยางเพิ่มขึ้น ประกอบกับตลาดมีความต้องการกุ้งขาวสูงในช่วงปลายปี เพื่อใช้ในงานเทศกาลต่างๆ เกษตรกรจึงตัดสินใจเพิ่มจำนวนบ่อเลี้ยง ภาคบริการ ขยายตัวร้อยละ 1.9 เมื่อเทียบกับเดือนเดียวกันของปีก่อน ตามจำนวนนักท่องเที่ยวที่เข้ามาในจังหวัดเพิ่มขึ้น สอดคล้องกับยอดขายที่แจ้งเสียภาษีมูลค่าเพิ่มหมวดค้าปลีกค้าส่ง และยอดขายที่แจ้งเสียภาษีมูลค่าเพิ่มหมวดโรงแรม ส่วนหนึ่งเป็นผลจากโครงการกระตุ้นเศรษฐกิจของภาครัฐ รวมถึงกิจกรรมส่งเสริมการท่องเที่ยวของจังหวัด อาทิ “ระนองกลางแปลง” และ “เทศกาลงานบอลลูน” **ภาคอุตสาหกรรม** ขยายตัวร้อยละ 10.1 เมื่อเทียบกับเดือนเดียวกันของปีก่อน ตามจำนวนโรงงานอุตสาหกรรม โดยเฉพาะโรงงานขนาดเล็ก ผลิตเกี่ยวกับอาหารทะเลแช่แข็ง หรือแปรรูป และโรงงานขุดตักดินสอดคล้องกับปริมาณการใช้ไฟฟ้าภาคอุตสาหกรรมที่เพิ่มขึ้น

เครื่องชี้เศรษฐกิจด้านอุปทาน (Supply Side) (สัดส่วนต่อ GPP)	ปี 2566	ปี 2567						
		Q1	Q2	Q3	ก.ค.	ส.ค.	ก.ย.	YTD
ดัชนีผลผลิตภาคเกษตรกรรม (โครงสร้างสัดส่วน 44 %)	1.3	-2.6	-6.3	12.5	-0.8	17.6	17.2	0.8
ดัชนีผลผลิตภาคอุตสาหกรรม (โครงสร้างสัดส่วน 11 %)	-5.5	5.7	13.5	9.3	9.7	3.9	10.1	10.2
ดัชนีผลผลิตภาคบริการ (โครงสร้างสัดส่วน 45 %)	25.8	55.9	21.1	5.0	9.8	4.0	1.9	25.4

**เศรษฐกิจด้านอุปสงค์ (การใช้จ่าย)** ขยายตัวเมื่อเทียบกับเดือนเดียวกันของปีก่อน สะท้อนจากการบริโภคภาคเอกชน ขยายตัวร้อยละ 16.2 เมื่อเทียบกับเดือนเดียวกันของปีก่อน จากปัจจัยด้านรายได้และแรงสนับสนุนเพิ่มเติมจากโครงการกระตุ้นเศรษฐกิจของภาครัฐ สะท้อนจากภาษีมูลค่าเพิ่มที่จัดเก็บได้ และยอดรถยนต์จดทะเบียนใหม่เพิ่มขึ้น **การค้าขายแดนจังหวัด** ขยายตัวร้อยละ 101.9 เมื่อเทียบกับเดือนเดียวกันของปีก่อน โดยการส่งออกขยายตัวตามมูลค่าไขมันหรือน้ำมันที่ได้จากสัตว์หรือพืช และเครื่องดื่มให้พลังงาน สำหรับการนำเข้าขยายตัว ตามมูลค่าสัตว์น้ำ (ปลาแช่เย็น) ปลาแป้น ผลจากความต้องการสินค้าของประเทศเพื่อนบ้านที่ยังคงเพิ่มสูงขึ้น **ขณะที่การลงทุนภาคเอกชน หดตัวร้อยละ -21.2** เมื่อเทียบกับเดือนเดียวกันของปีก่อน โดยสินเชื่อเพื่อการลงทุนลดลงสะท้อนจากยอดจดทะเบียนรถยนต์ที่ใช้ในเชิงพาณิชย์ สอดคล้องกับทิศทางการชะลอตัวทางเศรษฐกิจ ประกอบกับค่าครองชีพและภาระหนี้ครัวเรือนยังสูงกดดันกำลังซื้อให้ฟื้นตัวช้า **การใช้จ่ายภาครัฐ หดตัวร้อยละ -9.3** เมื่อเทียบกับเดือนเดียวกันของปีก่อน จากทั้งรายจ่ายลงทุนภาครัฐและรายจ่ายลงทุนท้องถิ่น จากการเบิกจ่ายโครงการด้านคมนาคม



เครื่องชี้เศรษฐกิจด้านอุปสงค์ (Demand Side)	ปี 2566	ปี 2567						
		Q1	Q2	Q3	ก.ค.	ส.ค.	ก.ย.	YTD
ดัชนีการบริโภคภาคเอกชน (% yoy)	118.8	11.3	5.3	16.9	34.0	0.9	16.2	10.9
ดัชนีการลงทุนภาคเอกชน (% yoy)	0.5	-24.0	-4.9	-15.5	-10.4	-9.5	-21.2	-32.8
ดัชนีการใช้จ่ายภาครัฐ (% yoy)	93.2	-22.9	-1.5	-4.1	-3.7	9.1	-9.3	-9.4
ดัชนีการค้าชายแดนจังหวัด (% yoy)	63.8	26.4	45.8	121.7	103.4	159.0	101.9	58.5

**ด้านรายได้เกษตรกรในจังหวัด** ขยายตัวร้อยละ 49.0 เมื่อเทียบกับเดือนเดียวกันของปีก่อนจากรายได้ยางพารา ปาล์มน้ำมัน และกุ้งขาว ที่ขยายตัวตามผลผลิตสินค้าเกษตรที่เพิ่มขึ้น

**ด้านการเงิน** พบว่า ปริมาณเงินฝากรวมเพิ่มขึ้นร้อยละ 0.9 เมื่อเทียบกับเดือนเดียวกันของปีก่อน ผลมาจากรายได้ของเกษตรกรที่เพิ่มขึ้น ด้านปริมาณสินเชื่อรวมลดลงร้อยละ -1.0 ส่วนหนึ่งเป็นผลจากสถาบันการเงินระมัดระวังในการปล่อยสินเชื่อ

เครื่องชี้ด้านรายได้เกษตรกร และด้านการเงิน	ปี 2566	ปี 2567						
		Q1	Q2	Q3	ก.ค.	ส.ค.	ก.ย.	YTD
ดัชนีรายได้เกษตรกร (% yoy)	-24.0	7.5	-3.0	29.1	1.3	35.5	49.0	8.6
ปริมาณเงินฝากรวม (% yoy)	0.3	-3.8	0.4	0.9	-0.4	-1.6	0.9	0.9
ปริมาณสินเชื่อรวม (% yoy)	0.1	-8.4	-1.9	-1.0	-1.1	-2.0	-1.0	-1.0

**เสถียรภาพเศรษฐกิจ** พบว่า อัตราเงินเฟ้อทั่วไปของจังหวัดในเดือนกันยายน 2567 ดัชนีราคาโดยเฉลี่ยไม่มีการเปลี่ยนแปลง แต่มีการเปลี่ยนแปลงราคาของสินค้าและบริการที่สำคัญ ดังนี้ หมวดอาหารและเครื่องดื่มไม่มีแอลกอฮอล์ดัชนีราคาโดยเฉลี่ยสูงขึ้น ตามการสูงขึ้นของราคาสินค้าในกลุ่มข้าว แป้งและผลิตภัณฑ์จากแป้งที่สูงขึ้น (ข้าวสารเจ้า) กลุ่มเบ็ด ไข่ สูงขึ้น (ไก่สด) กลุ่มผักสดสูงขึ้น (พริกสด กระเทียม พริกทอง) กลุ่มผลไม้สดสูงขึ้น (มะม่วง กล้วยน้ำว้า เงาะ) กลุ่มเครื่องดื่มไม่มีแอลกอฮอล์สูงขึ้น (น้ำหวาน กาแฟผงสำเร็จรูป ชา/กาแฟ (ร้อน/เย็น) กลุ่มอาหารบริโภคในบ้านสูงขึ้น (กล้วยเตี๋ยว) และกลุ่มอาหารบริโภคนอกบ้านสูงขึ้น (อาหารตามสั่ง ไก่ทอด พิซซ่า) สำหรับกลุ่มสินค้าที่ดัชนีราคาลดลง ได้แก่ เนื้อสัตว์สด (เครื่องในหมู เนื้อสุกรบด) กลุ่มปลาและสัตว์น้ำสด (หอยแมลงภู่ ปลาหู) กลุ่มไข่และผลิตภัณฑ์น้ำลดลง (ไข่ไก่ นมเปรี้ยว) และกลุ่มเครื่องประกอบอาหารลดลง (น้ำมันพืช ซีอิ๊ว) หมวดอื่นๆ ไม่ใช่อาหารและเครื่องดื่มดัชนีราคาโดยเฉลี่ยลดลง ตามการลดลงของราคาสินค้า หมวดน้ำมันเชื้อเพลิงที่ลดลง (แก๊สโซฮอล์ 91,95,E20) สำหรับหมวดที่ดัชนีราคาสูงขึ้น ได้แก่ หมวดเครื่องนุ่งห่มและรองเท้าสูงขึ้น (รองเท้าแตะพองน้ำบุรุษ) หมวดเคหสถานสูงขึ้น (ค่ากระแสไฟฟ้า เครื่องซักผ้า) หมวดการตรวจรักษาและบริการส่วนบุคคลสูงขึ้น (กระเป๋าถือ) หมวดการบันเทิงการอ่าน การศึกษา และการศาสนาสูงขึ้น (ค่าธรรมเนียมประถมศึกษาภาคเอกชน เครื่องถวายพระ) หมวดยาสูบและเครื่องดื่มมีแอลกอฮอล์สูงขึ้น ขณะที่ค่าโดยสารสาธารณะ ค่าชื้อยานพาหนะ การสื่อสาร ดัชนีราคาโดยเฉลี่ยไม่มีการเปลี่ยนแปลง



**ด้านการจ้างงาน** ขยายตัวร้อยละ 3.9 เมื่อเทียบกับเดือนเดียวกันของปีก่อน สะท้อนจากจำนวนผู้ประกันตน ม.33 ที่เพิ่มขึ้น ตามการจ้างงานสาขาบริการท่องเที่ยวที่เพิ่มขึ้น เพื่อรองรับการเข้าสู่ฤดูกาลท่องเที่ยว

เครื่องชี้เสถียรภาพเศรษฐกิจ	ปี 2566	ปี 2567						
		Q1	Q2	Q3	ก.ค.	ส.ค.	ก.ย.	YTD
อัตราเงินเฟ้อ : Inflation Rate (%)	1.8	-1.8	-0.3	-0.2	-0.3	-0.2	0.0	-0.8
การจ้างงาน : Employment (%)	1.8	-2.1	0.8	3.9	-3.1	2.9	3.9	3.9

**ด้านการคลัง** ในเดือนกันยายน 2567 พบว่า ผลการเบิกจ่ายเงินงบประมาณภาพรวมของจังหวัดสามารถเบิกจ่ายได้ 429.2 ล้านบาท ลดลงร้อยละ -10.9 เมื่อเทียบเดือนเดียวกันของปีก่อน เป็นผลจากการเบิกจ่ายรายจ่ายลงทุนภาครัฐ 110.8 ล้านบาท ลดลงร้อยละ -34.7 ขณะที่การเบิกจ่ายรายจ่ายประจำภาครัฐ 318.4 ล้านบาท เพิ่มขึ้นร้อยละ 2.0 สำหรับผลการจัดเก็บรายได้ สามารถจัดเก็บได้ 156.4 ล้านบาท เพิ่มขึ้นร้อยละ 44.0 เมื่อเทียบกับเดือนเดียวกันของปีก่อนตามการจัดเก็บรายได้ที่เพิ่มขึ้น โดยสรรพากรพื้นที่ระนองจัดเก็บรายได้เพิ่มขึ้น จากภาษีเงินได้นิติบุคคล ภาษีมูลค่าเพิ่ม สรรพสามิตพื้นที่ระนอง จัดเก็บรายได้เพิ่มขึ้น จากภาษีในดัดกลับและดีสโก้แคว ภาษีเครื่องดื่ม และรายได้อื่นๆ ด้านศุลกากรระนอง จัดเก็บรายได้เพิ่มขึ้น จากอากรขาเข้า ค่าธรรมเนียมและรายได้อื่นๆ ธนารักษ์พื้นที่ระนอง จัดเก็บรายได้เพิ่มขึ้นจาก ค่าเช่าอสังหาริมทรัพย์ ค่าปรับอื่นๆ และค่าขายที่ดิน และอาคารราชพัสดุ เช่นเดียวกับส่วนข้าราชการอื่นๆ ที่จัดเก็บรายได้เพิ่มขึ้น สำหรับดุลเงินงบประมาณในเดือนกันยายน 2567 ขาดดุลจำนวน -343.9 ล้านบาท

เครื่องชี้ภาคการคลัง	ปีงบประมาณ (FY) พ.ศ. 2566	ปีงบประมาณ (FY)							
		พ.ศ. 2567							
		Q1	Q2	Q3	Q4	ก.ค.	ส.ค.	ก.ย.	YTD
รายได้จัดเก็บ (ล้านบาท)	922.6	1710	266.3	3565	406.1	125.0	124.8	156.4	1,199.9
(% yoy)	34.7	-2.5	36.1	262	509	65.6	46.7	44.0	30.1
ความแตกต่างเทียบกับประมาณการ (ลบ.)	489.5	52.8	148.7	2160	298.1	93.3	92.9	112.0	715.5
ความแตกต่างเทียบกับประมาณการ (%)	113.0	44.7	126.3	1536	276.1	294.2	291.1	252.4	147.7
รายได้นำส่งคลัง (ล้านบาท)	408.0	36.0	132.1	1860	240.1	72.6	82.2	85.3	594.3
(% yoy)	490.4	-40.1	50.3	669	61.7	67.2	65.1	54.3	45.7
รายจ่ายรวม (ล้านบาท)	4,666.4	1,070.2	883.6	12,052	13,498	480.2	440.5	429.2	4,508.8
(% yoy)	-1.1	-1.7	-28.9	12.9	6.5	16.6	17.9	-10.9	-3.4
ดุลเงินงบประมาณ (ล้านบาท)	-4,258.4	-1,034.2	-751.5	-1,019.2	-1,109.7	-407.6	-358.3	-343.9	-3,914.6

ที่มา : สำนักงานคลังจังหวัดระนอง





## 2.1 ผลิตภัณฑ์มวลรวมจังหวัดระนอง(GPP : Gross Provincial Product)

ผลิตภัณฑ์มวลรวมจังหวัดระนองประจำปี 2565 มีมูลค่า 29,866 ล้านบาท ลดลงจากปีก่อน จำนวน 197 ล้านบาท หรือลดลงร้อยละ 4.5 เป็นอันดับที่ 72 ของประเทศ (อันดับ 1 คือ กรุงเทพฯ) และอันดับที่ 14 ของภาคใต้ (อันดับ 1 คือ สงขลา)

GPP 2565	มูลค่า (ล้านบาท)	อันดับภาค	อันดับประเทศ
กรุงเทพฯ	5,746,918	1	1
สงขลา	254,368	1	14
ระนอง	29,866	14	72

มูลค่าผลิตเฉลี่ยต่อหัว (บาท) GPP Per capita (Bath) เท่ากับ 103,800 บาท ลดลงจากปีก่อน จำนวน 1,456 บาท หรือลดลงร้อยละ 1.4 อันดับที่ 48 ของประเทศ (อันดับ 1 คือ ระยอง) อันดับที่ 10 ของภาคใต้ (อันดับ 1 คือ ภูเก็ต)

GPP Per capita (Bath) 2565	มูลค่าเฉลี่ยต่อหัว (บาท)	อันดับภาค	อันดับประเทศ
ระยอง	1,003,497	1	1
ภูเก็ต	252,279	1	12
ระนอง	103,800	10	48

ผลิตภาพแรงงาน จังหวัดระนองในปี 2565 เท่ากับ 202,668 บาทต่อคนต่อปี ลดลงจำนวน 18,792 บาทต่อคนต่อปี จากปี 2564 ซึ่งมีผลิตภาพแรงงานจังหวัดอยู่ที่ 221,460 บาทต่อคนต่อปี

## 2.2 ดัชนีราคาผู้บริโภคจังหวัดระนอง เดือนกันยายน 2567

สำนักงานพาณิชย์จังหวัดระนองร่วมกับกองดัชนีเศรษฐกิจการค้า สำนักงานนโยบายและยุทธศาสตร์การค้า กระทรวงพาณิชย์ ขอรายงานความเคลื่อนไหวดัชนีราคาผู้บริโภคของจังหวัดระนอง เดือนกันยายน 2567 โดยสรุปดังนี้

การประมวลผลดัชนีราคาผู้บริโภคของประเทศ รายการสินค้าและบริการที่ใช้คำนวณดัชนี จำนวน 430 รายการ สำหรับจังหวัดระนองมีจำนวน 228 รายการ ครอบคลุมหมวดอาหารและเครื่องดื่ม เครื่องนุ่งห่ม และรองเท้า เคหสถาน การตรวจรักษาและบริการส่วนบุคคล พาหนะการขนส่งและการสื่อสาร การบันเทิง การอ่าน การศึกษาและการศาสนา ยาสูบและเครื่องดื่มมีแอลกอฮอล์ เพื่อนำมาคำนวณดัชนีราคาผู้บริโภคของจังหวัดระนอง ได้ผลดังนี้

### 1. ดัชนีราคาผู้บริโภคทั่วไปของประเทศไทยเดือนกันยายน 2567

ดัชนีราคาผู้บริโภคของไทยเดือนกันยายน 2567 เท่ากับ 108.68 มีอัตราการเปลี่ยนแปลงของดัชนีราคาผู้บริโภคเมื่อเทียบกับช่วงระยะเวลาที่ผ่านมา ดังนี้



เมื่อเทียบกับ	การเปลี่ยนแปลง	ร้อยละ
1. เดือนสิงหาคม 2567 (MoM)	ลดลง	0.10
2. เดือนกันยายน 2566 (YoY)	สูงขึ้น	0.61
3. เฉลี่ย 9 เดือน (มกราคม-กันยายน) 2567 กับช่วงเวลาเดียวกันของปีก่อน (AoA)	สูงขึ้น	0.20

ทั้งนี้ เมื่อหักอาหารสดและพลังงานออกแล้ว อัตราเงินเฟ้อพื้นฐานสูงขึ้นร้อยละ 0.77 (YoY) เมื่อเทียบกับเดือนก่อนหน้าสูงขึ้นร้อยละ 0.11 (MoM) และเมื่อเทียบเฉลี่ย 9 เดือน (มกราคม-กันยายน) 2567 สูงขึ้นร้อยละ 0.48 (AoA)

## 2. ดัชนีราคาผู้บริโภคจังหวัดระนองเดือนกันยายน 2567

ดัชนีราคาผู้บริโภคจังหวัดระนองเดือนกันยายน 2567 เท่ากับ 107.1 มีอัตราการเปลี่ยนแปลงของดัชนีราคาผู้บริโภคเมื่อเทียบกับช่วงระยะเวลาที่ผ่านมา ดังนี้

เมื่อเทียบกับ	การเปลี่ยนแปลง	ร้อยละ
1. เดือนสิงหาคม 2567 (MoM)	ลดลง	0.1
2. เดือนกันยายน 2566 (YoY)	ไม่เปลี่ยนแปลง	0.0
3. เฉลี่ย 9 เดือน (มกราคม-กันยายน) 2567 กับช่วงเวลาเดียวกันของปีก่อน (AoA)	ลดลง	0.7

ทั้งนี้ เมื่อหักอาหารสดและพลังงานออกแล้ว อัตราเงินเฟ้อพื้นฐานของจังหวัดสูงขึ้นร้อยละ 0.3 (YoY) เมื่อเทียบกับเดือนก่อนหน้า (MoM) อัตราเงินเฟ้อพื้นฐานไม่มีการเปลี่ยนแปลง และเมื่อเทียบเฉลี่ย 9 เดือน (มกราคม-กันยายน) 2567 อัตราเงินเฟ้อพื้นฐานสูงขึ้นร้อยละ 0.2 (AoA)

**3. พิจารณาเทียบเดือนสิงหาคม 2567 ดัชนีราคาโดยเฉลี่ยลดลงร้อยละ 0.1 (เดือนสิงหาคม 2567 เทียบกับเดือนกรกฎาคม 2567 ดัชนีราคาโดยเฉลี่ยไม่มีการเปลี่ยนแปลง)** โดยมีการเปลี่ยนแปลงของราคาสินค้าและบริการ ดังนี้

หมวดอื่นๆ ไม่ใช่อาหารและเครื่องดื่มดัชนีราคาโดยเฉลี่ยลดลงร้อยละ 0.3 ตามการลดลงของหมวดเคสสถานร้อยละ 0.1 (เครื่องซักผ้า ตู้เย็น ผงซักฟอก น้ำยาล้างจาน) หมวดการตรวจรักษาและบริการส่วนบุคคลลดลงร้อยละ 0.1 (แปรงฟันหน้า ลิปสติก ที่เขียนคิ้ว) และน้ำมันเชื้อเพลิงลดลงร้อยละ 1.6 (แก๊สโซฮอล์ 91,95,E20) ขณะที่หมวดเครื่องนุ่งห่มและรองเท้า ค่าโดยสารสาธารณะ ค่าชื้อยานพาหนะ การสื่อสาร หมวดการบันเทิง การอ่าน การศึกษา และการศาสนา หมวดยาสูบและเครื่องดื่มแอลกอฮอล์ ดัชนีราคาโดยเฉลี่ยไม่เปลี่ยนแปลง

หมวดอาหารและเครื่องดื่มไม่มีแอลกอฮอล์ดัชนีราคาโดยเฉลี่ยสูงขึ้นร้อยละ 0.1 ตามการสูงขึ้นของราคาสินค้ากลุ่มข้าว แป้ง และผลิตภัณฑ์จากแป้งที่สูงขึ้นร้อยละ 0.5 (ข้าวสารเจ้า) กลุ่มปลาและสัตว์น้ำสูงขึ้นร้อยละ 0.9 (กุ้งขาว ปลาหมึก ปลาชนิด) กลุ่มไข่และผลิตภัณฑ์นมสูงขึ้นร้อยละ 0.5 (นมผง) กลุ่มผลไม้สดสูงขึ้นร้อยละ 0.4 (ส้มเขียวหวาน แก้วมังกร) เครื่องดื่มไม่มีแอลกอฮอล์สูงขึ้นร้อยละ 0.9 (น้ำผลไม้ กาแฟผงสำเร็จรูป เครื่องดื่มรสช็อกโกแลต) และกลุ่มอาหารบริโภคนอกบ้านสูงขึ้นร้อยละ 0.1 (อาหารตามสั่ง) สำหรับกลุ่มสินค้าที่ดัชนีราคาลดลงในเดือนนี้ ได้แก่ กลุ่มเบ็ด ไม้ ลดลงร้อยละ 0.5 (ไถ่ย่าง) กลุ่มผักสดลดลงร้อยละ 1.8 (แตงกวา มะเขือ มะระจีน) ขณะที่กลุ่มเนื้อสัตว์ กลุ่มเครื่องประกอบอาหาร กลุ่มอาหารบริโภคในบ้าน ดัชนีราคาโดยเฉลี่ยไม่มีการเปลี่ยนแปลง



**4. พิจารณาเทียบกับเดือนกันยายน 2566 ดัชนีราคาโดยเฉลี่ยไม่มีการเปลี่ยนแปลง แต่มีการเปลี่ยนแปลงราคาของสินค้าและบริการที่สำคัญ ดังนี้**

หมวดอาหารและเครื่องดื่มไม่มีแอลกอฮอล์ดัชนีราคาโดยเฉลี่ยสูงขึ้นร้อยละ 0.4 ตามการสูงขึ้นของสินค้าในกลุ่มข้าว แป้งและผลิตภัณฑ์จากแป้งที่สูงขึ้นร้อยละ 5.8 (ข้าวสารเจ้า แป้งข้าวเจ้า ขนมอบ) กลุ่มเบ็ด ไซ้ สูงขึ้นร้อยละ 1.2 (ไก่อัด) กลุ่มผักสดสูงขึ้นร้อยละ 9.6 (พริกสด กระเทียม พักทอง) กลุ่มผลไม้สดสูงขึ้นร้อยละ 7.9 (มะม่วง กล้วยน้ำว่า เาะ) กลุ่มเครื่องดื่มไม่มีแอลกอฮอล์สูงขึ้นร้อยละ 3.4 (น้ำหวาน กาแฟผงสำเร็จรูป ชา/กาแฟ (ร้อน/เย็น)) กลุ่มอาหารบริโภคในบ้านสูงขึ้นร้อยละ 0.1 (กวยเตี๋ยว) และกลุ่มอาหารบริโภคนอกบ้านสูงขึ้นร้อยละ 0.9 (อาหารตามสั่ง ไก่ทอด พิซซา) สำหรับกลุ่มสินค้าที่ดัชนีราคาตกลง ได้แก่ เนื้อสัตว์ลดลงร้อยละ 8.0 (เครื่องในหมู เนื้อสุกรบด กระดูกซี่โครงหมู เนื้อสุกร) กลุ่มปลาและสัตว์น้ำลดลงร้อยละ 8.9 (หอยแมลงภู่ ปลาหู ปลาจะละเม็ด ปลากระพง) กลุ่มไข่และผลิตภัณฑ์นมลดลงร้อยละ 2.1 (ไข่ไก่ นมเปรี้ยว) และกลุ่มเครื่องประกอบอาหารลดลงร้อยละ 0.1 (น้ำมันพืช ซีอิ๊ว)

หมวดอื่นๆ ไม่ใช่อาหารและเครื่องดื่มดัชนีราคาโดยเฉลี่ยลดลงร้อยละ 0.2 ตามการลดลงของราคาสินค้าหมวดน้ำมันเชื้อเพลิงที่ลดลงร้อยละ 2.8 (แก๊สโซฮอล์ 91,95,E20) สำหรับหมวดที่ดัชนีราคาสูงขึ้น ได้แก่ หมวดเครื่องนุ่งห่มและรองเท้าสูงขึ้นร้อยละ 1.6 (รองเท้าแตะฟองน้ำบุรุษ รองเท้าแตะฟองน้ำสตรี) หมวดเคหสถานสูงขึ้นร้อยละ 0.2 (ค่ากระแสไฟฟ้า เครื่องซักผ้า น้ำยาล้างจาน) หมวดการตรวจรักษาและบริการส่วนบุคคลสูงขึ้นร้อยละ 1.0 (กระเป๋าถือ ค่าตัดผมสตรี น้ำหอม) หมวดการบันเทิงการอ่าน การศึกษา และการศาสนาสูงขึ้นร้อยละ 0.9 (ค่าธรรมเนียมประถมศึกษาภาคเอกชน เครื่องถวายพระ) หมวดยาสูบและเครื่องดื่มที่มีแอลกอฮอล์สูงขึ้นร้อยละ 1.0 (บุหรี่ยี่ห้อ สุรา) ขณะที่ค่าโดยสารสาธารณะ ค่าชื้อยานพาหนะ การสื่อสาร ดัชนีราคาโดยเฉลี่ยไม่มีการเปลี่ยนแปลง

**5. พิจารณาเทียบเฉลี่ย 9 เดือน (มกราคม-กันยายน) 2567 กับช่วงเดียวกันของปีก่อนหน้า ดัชนีราคาลดลงร้อยละ 0.7 โดยมีการเปลี่ยนแปลงของราคาสินค้าและบริการสำคัญ ดังนี้**

หมวดอาหารและเครื่องดื่มไม่มีแอลกอฮอล์ดัชนีราคาโดยเฉลี่ยลดลงร้อยละ 1.1 ตามการลดลงของกลุ่มเนื้อสัตว์ร้อยละ 15.8 (เครื่องในหมู เนื้อสุกรบด เนื้อสุกร กระดูกซี่โครงหมู) กลุ่มเบ็ด ไก่ ลดลงร้อยละ 0.9 (ไก่อัด) กลุ่มปลาและสัตว์น้ำลดลงร้อยละ 10.1 (ปลาหู ปลาจะละเม็ด ปลาหมึกกล้วย ปลาดุก) กลุ่มเครื่องประกอบอาหารลดลงร้อยละ 0.7 (น้ำมันพืช ซอสหอยนางรม ซีอิ๊ว) สำหรับกลุ่มสินค้าที่ดัชนีราคาสูงขึ้น ได้แก่ กลุ่มข้าว แป้งและผลิตภัณฑ์จากแป้งสูงขึ้นร้อยละ 7.0 (ข้าวสารเหนียว ข้าวสารเจ้า) กลุ่มไข่และผลิตภัณฑ์นมสูงขึ้นร้อยละ 1.5 (ไข่เค็ม นมข้นหวาน นมถั่วเหลือง) กลุ่มผักสดสูงขึ้นร้อยละ 2.2 (กระเทียม ชะอม ชิง) กลุ่มผลไม้สดสูงขึ้นร้อยละ 5.7 (มะม่วง องุ่น กล้วยน้ำว่า) กลุ่มเครื่องดื่มไม่มีแอลกอฮอล์สูงขึ้นร้อยละ 2.9 (น้ำหวาน กาแฟสำเร็จรูปพร้อมดื่ม ชา/กาแฟ (ร้อน/เย็น)) กลุ่มอาหารบริโภคในบ้านสูงขึ้นร้อยละ 0.5 (ยำประเภทต่างๆ อาหารว่าง กวยเตี๋ยว ) และกลุ่มอาหารบริโภคนอกบ้านสูงขึ้นร้อยละ 0.9 (อาหารตามสั่ง ไก่ทอด พิซซา)

หมวดอื่น ๆ ไม่ใช่อาหารและเครื่องดื่มดัชนีราคาโดยเฉลี่ยลดลงร้อยละ 0.5 ตามการลดลงของหมวดเครื่องนุ่งห่มและรองเท้าร้อยละ 0.6 (เสื้อยืดสตรี เสื้อยืดเด็ก) หมวดเคหสถานลดลงร้อยละ 1.4 (ค่ากระแสไฟฟ้า น้ำยาปรับผ้านุ่ม น้ำยาถูพื้น) น้ำมันเชื้อเพลิงลดลงร้อยละ 0.6 (น้ำมันดีเซล B7,B10) สำหรับ



หมวดที่ดัชนีราคาสูงขึ้น ได้แก่ หมวดการตรวจรักษาและบริการส่วนบุคคลสูงขึ้นร้อยละ 0.6 (กระเป๋าถือย่า แก้วขวดดใช้ ค่าตรวจโรคคลินิกเอกชน) ค่าโดยสารสาธารณะสูงขึ้นร้อยละ 0.1 (ค่าโดยสารเรือ ยางในรถจักรยานยนต์) การสื่อสารสูงขึ้นร้อยละ 1.1 (ค่าบริการใช้อินเทอร์เน็ต) ขณะที่ค่าซื้อยานพาหนะ หมวดการบันเทิงการอ่าน การศึกษาและการศาสนา หมวดยาสูบและเครื่องดื่มมีแอลกอฮอล์ ดัชนีราคา โดยเฉลี่ยไม่มีการเปลี่ยนแปลง

### 2.3 การจดทะเบียนนิติบุคคลคงอยู่

ในไตรมาสที่ 3 ปี 2567 จังหวัดระนองมีการจดทะเบียนนิติบุคคลคงอยู่ทั้งสิ้น 1,162 ราย แบ่งเป็น บริษัทจำกัด จำนวน 605 ราย ห้างหุ้นส่วนจำกัด จำนวน 554 ราย และห้างหุ้นส่วนสามัญนิติบุคคล จำนวน 3 ราย อุตสาหกรรมที่มีการจดทะเบียนนิติบุคคลคงอยู่ 5 อันดับแรก ได้แก่ 1) การขายส่ง การขายปลีก การซ่อมแซมยานยนต์รถจักรยานยนต์ ของใช้ส่วนบุคคล และของใช้ในครัวเรือน 536 ราย 2) การก่อสร้าง 159 ราย 3) การผลิต 116 ราย 4) การขนส่ง สถานที่เก็บสินค้า และการคมนาคม 78 ราย และ 5) ที่พักแรมและบริการด้านอาหาร 60 ราย (แผนภูมิที่ 1)

แผนภูมิที่ 1 การจดทะเบียนของนิติบุคคลคงอยู่ตามหมวดธุรกิจจังหวัดระนอง ไตรมาส 3 ปี 2567

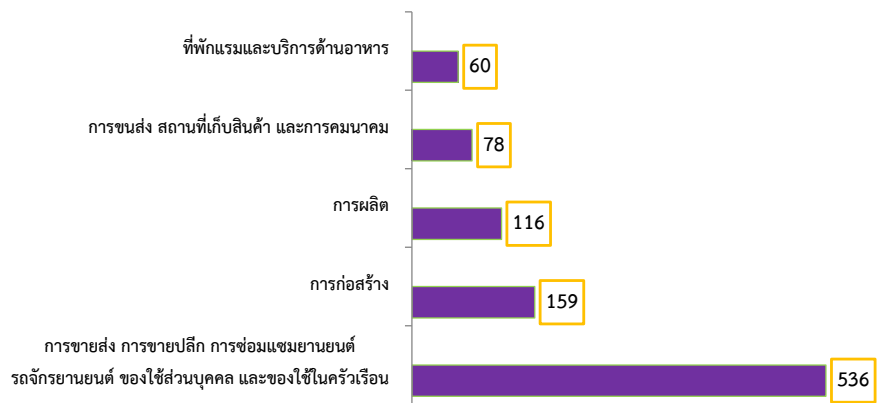

ที่มา : สำนักงานพาณิชย์จังหวัดระนอง

### 2.4 การจดทะเบียนโรงงานอุตสาหกรรม

สำหรับการจดทะเบียนโรงงานอุตสาหกรรม พบว่า จำนวนสถานประกอบการอุตสาหกรรมที่จดทะเบียน มีทั้งสิ้น 239 แห่ง จำนวนเงินทุน 4,844.55 ล้านบาท จำนวนคนงาน 6,834 คน แยกเป็น อำเภอเมืองมีจำนวนสถานประกอบการอุตสาหกรรม 171 แห่ง อำเภอกระบุรี 32 แห่ง อำเภอกะเปอร์ 11 แห่ง อำเภอละอุ่น 14 แห่ง และอำเภอสušสำราญ 11 แห่ง



## ดัชนีชี้วัดภาวะแรงงาน

ภาวะด้านแรงงานมีการเคลื่อนไหวเปลี่ยนแปลงตลอดเวลา สืบเนื่องมาจากปัจจัยทางเศรษฐกิจ สังคม และการเมือง เช่น สถานการณ์ทางการเมืองไม่มีเสถียรภาพ จะส่งผลถึงความเชื่อมั่นของนักลงทุน นักลงทุนทั้งในและต่างประเทศ เกิดการชะลอการลงทุน ชะลอการขยายกิจการรวมถึงชะลอการจ้างงาน ในขณะที่การผลิตคนเพื่อเข้าสู่ตลาดแรงงานของภาคการศึกษายังคงมีอย่างต่อเนื่อง มีอาจชะลอตามภาวะการณ์ด้านเศรษฐกิจ จึงส่งผลต่อการว่างงาน การทำงานต่ำกว่าระดับ นอกจากนี้ การเปลี่ยนแปลงทางเทคโนโลยีการผลิต ต้นทุนการผลิต ฤดูกาล ทักษะคติทั้งของฝ่ายนายจ้างและผู้ใช้แรงงาน เหล่านี้ ล้วนเป็นปัจจัยที่นำไปสู่การเปลี่ยนแปลงของภาวะด้านแรงงาน ไม่ว่าจะเป็นรูปแบบการจ้างงาน การเคลื่อนย้ายแรงงาน ฝีมือแรงงาน มาตรฐานแรงงาน ฯลฯ ดังนั้น การจะทราบความเคลื่อนไหวหรือการเปลี่ยนแปลงของภาวะแรงงาน จึงต้องมีการพิจารณาศึกษาเพื่อกำหนดตัวชี้วัด พร้อมทั้งติดตามการเปลี่ยนแปลงเพื่อศึกษาวิเคราะห์ถึงสาเหตุของปัญหา รวมถึงทำนายหรือคาดการณ์อนาคต อันจะเอื้อประโยชน์ต่อการตัดสินใจในการกำหนดแผนงานที่จะต้องทำให้สนองต่อความต้องการของทุกกลุ่มทั้งนายจ้าง ผู้ใช้แรงงาน รวมทั้งองค์กรต่าง ๆ ทั้งภาครัฐเอกชน สถานการณ์แรงงานจังหวัดระนอง ไตรมาส 3 ปี 2567 ฉบับนี้จะขอนำเสนอตัวชี้วัดภาวะแรงงาน ดังนี้

### 1. ผลิตภาพแรงงานจังหวัดระนอง

ผลิตภาพแรงงาน คือ การวัดค่าประสิทธิภาพของกระบวนการผลิต เป็นตัวชี้วัดที่แสดงให้เห็นถึงความสามารถในการทำงานที่สามารถพัฒนาหรือเพิ่มศักยภาพให้สูงขึ้น คำนวณจากผลิตภัณฑ์มวลรวมจังหวัด ณ ราคาคงที่ ปี 2565 เทียบกับจำนวนผู้มีงานทำในจังหวัดปี 2565 โดยในปี 2565 มีผลิตภาพแรงงานอยู่ที่ 202,668 บาทต่อคนต่อปี ลดลงจากปีที่ผ่านมา 18,792 บาทต่อคนต่อปี โดยปี 2564 มีผลิตภาพแรงงานอยู่ที่ 221,460 บาทต่อคนต่อปี

#### ตารางที่ 1 ผลิตภาพแรงงานจังหวัด

	ปี 2560	ปี 2561	ปี 2562	ปี 2563	ปี 2564	ปี 2565
GPP ณ ราคาคงที่ในจังหวัด (ล้านบาท)	27,936	28,263	27,929	30,054	30,063	29,866
จำนวนผู้มีงานทำในจังหวัด (คน)	137,766	136,445	134,778	130,684	135,749	147,364
ผลิตภาพแรงงานจังหวัด (บาท)	202,779	207,139	207,222	229,975	221,460	202,668

ที่มา : สำนักงานสภาพัฒนาการเศรษฐกิจและสังคมแห่งชาติ

สำนักงานสถิติจังหวัดระนอง

### 2. อัตราการมีส่วนร่วมในกำลังแรงงานของจังหวัด ระนอง

อัตราการมีส่วนร่วมในกำลังแรงงานเป็นตัวชี้วัดที่แสดงให้เห็นถึงสภาพกำลังแรงงานในตลาดแรงงานของจังหวัดระนองเมื่อเทียบกับประชากรวัยแรงงานทั้งหมด โดยคำนวณจากกำลังแรงงานในจังหวัด ระนอง เทียบกับประชากรที่มีอายุ 15 ปีขึ้นไปในจังหวัดระนอง จะพบว่า ในไตรมาส 3 ปี 2567 อัตราการมีส่วนร่วมในกำลังแรงงานจังหวัดระนอง มีอัตราร้อยละ 65.11 ลดลงจากไตรมาส 2 ปี 2567 ที่มีอัตราร้อยละ 65.57 (แผนภูมิที่ 2)



## แผนภูมิที่ 2 อัตราการมีส่วนร่วมในกำลังแรงงานของจังหวัดระนอง

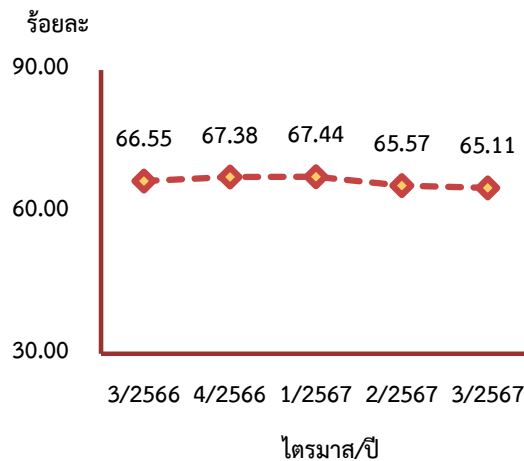

ที่มา : สำนักงานสถิติจังหวัดระนอง

### 3. อัตราการมีงานทำของจังหวัดระนอง

อัตราการจ้างงานเป็นตัวชี้วัดที่แสดงให้เห็นภาวะการมีงานทำในตลาดแรงงานของจังหวัดระนองว่ามีสัดส่วนมากน้อยเพียงใด ในไตรมาส 3 ปี 2567 พบว่า อัตราการจ้างงานในจังหวัดอยู่ที่ร้อยละ 64.86 ลดลงจากไตรมาสที่แล้วที่ร้อยละ 64.85 และลดลงจากไตรมาสเดียวกันปีก่อนที่ร้อยละ 66.14 อัตราการจ้างงานในภาคเกษตรจังหวัดระนองมีอัตราร้อยละ 44.95 โดยเมื่อเปรียบเทียบกับไตรมาสที่ผ่านมา จะพบว่า อัตราการมีงานทำในภาคเกษตรจังหวัดระนองเพิ่มขึ้นจากไตรมาส 2 ปี 2567 ที่ร้อยละ 43.64 และมีอัตราที่เพิ่มขึ้นเมื่อเปรียบเทียบกับไตรมาสเดียวกันของปีที่ผ่านมา ร้อยละ 40.13 ส่วนอัตราการจ้างงานนอกภาคเกษตรจะมีสัดส่วนที่ลดลง กล่าวคือ ไตรมาส 3 ปี 2567 มีอัตรา 55.05 ลดลงจากไตรมาสที่ 2 ปี 2567 ที่ร้อยละ 56.36 และเมื่อเปรียบเทียบกับไตรมาสเดียวกันของปีที่ผ่านมาลดลงที่ร้อยละ 59.87 (แผนภูมิที่ 3)

### แผนภูมิที่ 3 อัตราการมีงานทำใน/นอกภาคเกษตรของจังหวัดระนอง

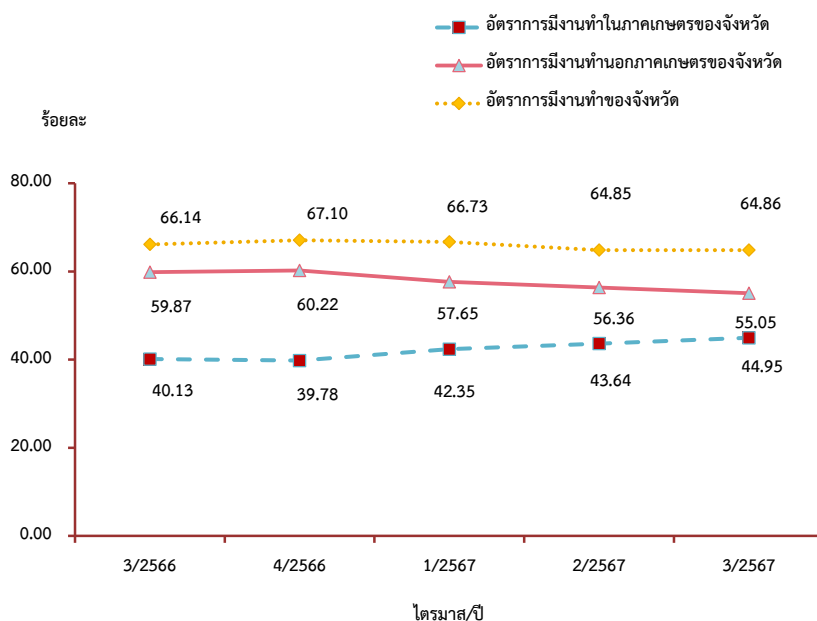

ที่มา : สำนักงานสถิติจังหวัดระนอง



เมื่อพิจารณาอัตราการจ้างงานทำเฉพาะในส่วนภาคอุตสาหกรรม โดยคำนวณจากจำนวนผู้จ้างงานทำในภาคอุตสาหกรรมเปรียบเทียบกับจำนวนผู้จ้างงานทำทั้งหมดจะพบว่า อัตราการจ้างงานในภาคอุตสาหกรรม มีอัตราร้อยละ 55.05 ซึ่งลดลงจากไตรมาสที่ 2 ปี 2567 ที่มีอัตรา 56.36 (แผนภูมิที่ 4)

**แผนภูมิที่ 4 อัตราการจ้างงานทำในภาคอุตสาหกรรมของจังหวัดระนอง**

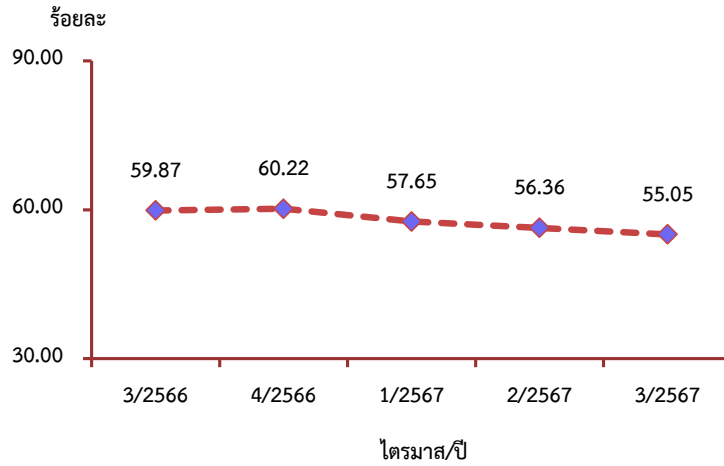

ที่มา : สำนักงานสถิติจังหวัดระนอง

**4.อัตราการว่างงานของจังหวัดระนอง**

สำหรับอัตราการว่างงานในจังหวัดระนอง ไตรมาส 3 ปี 2567 มีอัตราที่ลดลงร้อยละ 0.80 ซึ่งมีการเปลี่ยนแปลงจากไตรมาส 2 ปี 2567 ที่ร้อยละ 1.10 (แผนภูมิที่ 5)

**แผนภูมิที่ 5 อัตราการว่างงานจังหวัดระนอง**

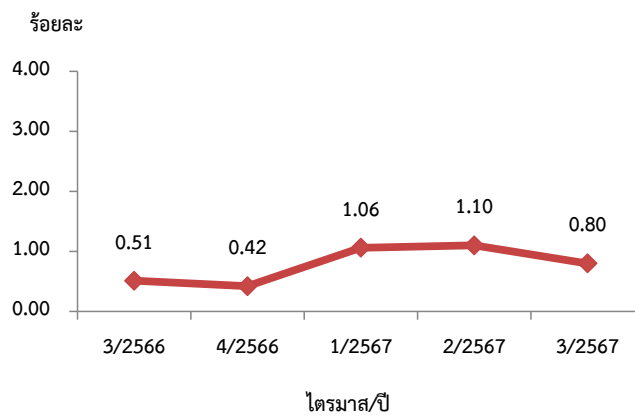

ที่มา : สำนักงานสถิติจังหวัดระนอง



### 5. อัตราการเปลี่ยนแปลงของจำนวนผู้ประกันตนในระบบประกันสังคม (ม.33) อัตราการเปลี่ยนแปลงของผู้ประกันตนที่ขอรับประโยชน์ทดแทนกรณีว่างงานและอัตราการเลิกจ้างลูกจ้างในระบบประกันสังคม

จำนวนผู้ประกันตนมาตรา 33 ของสำนักงานประกันสังคม ไตรมาส 3 ปี 2567 มีจำนวน 25,244 คน อัตราเปลี่ยนแปลงของจำนวนผู้ประกันตน (มาตรา 33) ลดลงอยู่ที่ร้อยละ 1.36 (เมื่อเทียบกับไตรมาส 2 ปี 2567 จำนวน 25,591 คน) จำนวนผู้ประกันตนที่ขอรับประโยชน์ทดแทนกรณีว่างงาน 755 คน อัตราเปลี่ยนแปลงของผู้ประกันตนที่ขอรับประโยชน์ทดแทนกรณีว่างงาน เพิ่มขึ้นร้อยละ 19.65 (เมื่อเทียบกับไตรมาส 3 ปี 2566 จำนวน 631 คน) สำหรับจำนวนผู้ประกันตนที่รับประโยชน์ทดแทนกรณีว่างงานจากสาเหตุเลิกจ้าง มีจำนวน 42 คน อัตราการเลิกจ้างลูกจ้างในระบบประกันสังคมมาตรา 33 อยู่ที่ร้อยละ 0.17 ซึ่งมีอัตราลดลงจากเดือนเดียวกันของปีก่อนที่ร้อยละ 0.12 (แผนภูมิที่ 6)

**แผนภูมิที่ 6** อัตราการเปลี่ยนแปลงของจำนวนผู้ประกันตนในระบบประกันสังคม (ม.33), อัตราการเปลี่ยนแปลงของผู้ประกันตนที่ขอรับประโยชน์ทดแทนกรณีว่างงาน และอัตราการเลิกจ้างลูกจ้างในระบบประกันสังคม

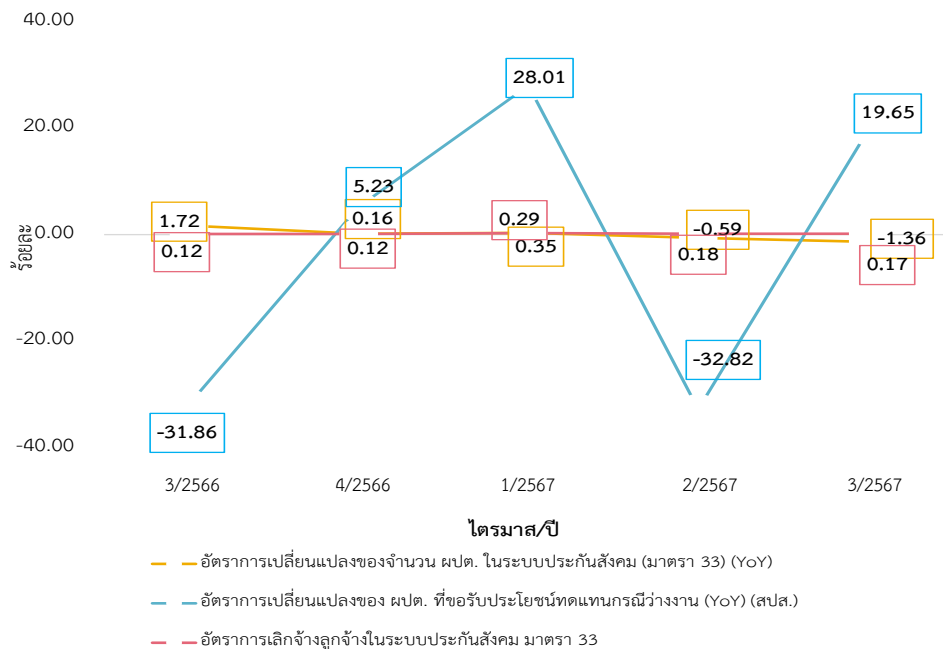

ที่มา : ข้อมูลจากสำนักงานประกันสังคมจังหวัดระนอง

### 6. อัตราการบรรจุ

อัตราการบรรจุงานในแต่ละไตรมาสเป็นตัวชี้วัดที่แสดงให้เห็นถึงการเคลื่อนไหวของภาวะการณ ด้านแรงงาน ซึ่งสามารถศึกษาวิเคราะห์กับจำนวนตำแหน่งงานว่าง และจำนวนผู้สมัครงาน โดยเมื่อวิเคราะห์ จำนวนการบรรจุงาน ที่สำนักงานจัดหางานจังหวัดดำเนินการ เทียบกับจำนวนตำแหน่งงานว่างที่แจ้งผ่าน สำนักงานจัดหางานจังหวัดระนอง พบว่า อัตราการบรรจุงานต่อตำแหน่งงานว่างไตรมาส 3 ปี 2567 อยู่ที่ร้อยละ 36.28 (จำนวนผู้ได้รับบรรจุงาน 242 คน จากตำแหน่งงานว่าง 667 อัตรา) โดยมีอัตราลดลงจากไตรมาสที่แล้ว ร้อยละ 47.82 (จำนวนผู้ได้รับบรรจุงาน 362 คน จากตำแหน่งงานว่าง 757 อัตรา) เมื่อเปรียบเทียบสัดส่วน ของผู้บรรจุงานกับจำนวนผู้สมัครที่มีอัตราร้อยละ 65.05 พบว่า มีอัตราลดลงจากไตรมาส 2 ปี 2567 ที่มีอัตรา 77.52 (แผนภูมิที่ 7)





### แผนภูมิที่ 7 อัตราการบรรจุนงานของจังหวัดระนอง

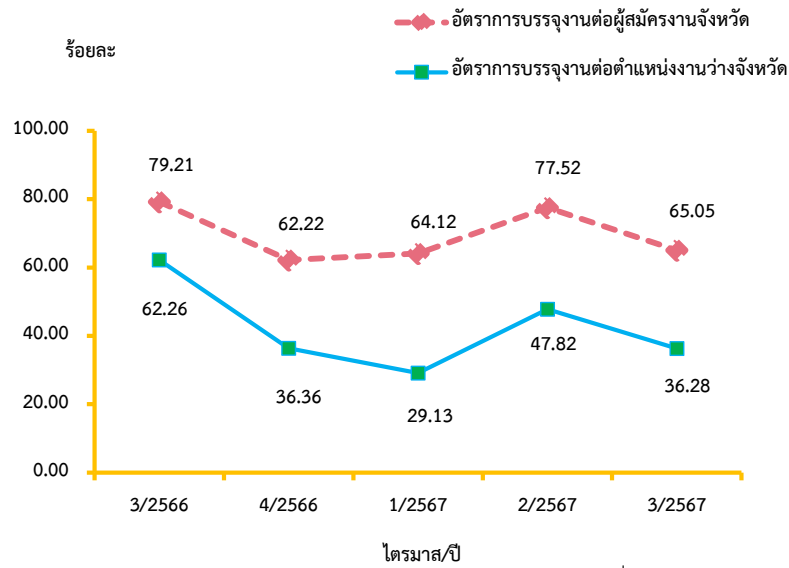

ที่มา : สำนักงานจัดหางานจังหวัดระนอง

### 7. อัตราการจ้างงานแรงงานต่างด้าว

#### อัตราการจ้างแรงงานต่างด้าวต่อจำนวนผู้มีงานทำทั้งหมดในจังหวัด

คิดเป็นร้อยละ 23.58 หมายถึง ผู้มีงานทำทุก ๆ 100 คน จะมีการจ้างแรงงานต่างด้าวประมาณ 1-24 คน และอัตราการจ้างแรงงานต่างด้าว 4 สัญชาติ (เมียนมา ลาว กัมพูชา และเวียดนาม) ต่อจำนวนผู้มีงานทำทั้งหมดอยู่ที่ร้อยละ 22.23 แสดงว่าผู้มีงานทำทุก ๆ 100 คน จะเป็นการจ้างแรงงานต่างด้าวสัญชาติเมียนมา ลาว กัมพูชา 1-22 คน (แผนภูมิที่ 8)

#### แผนภูมิที่ 8 อัตราการจ้างงานแรงงานต่างด้าวในจังหวัดระนอง

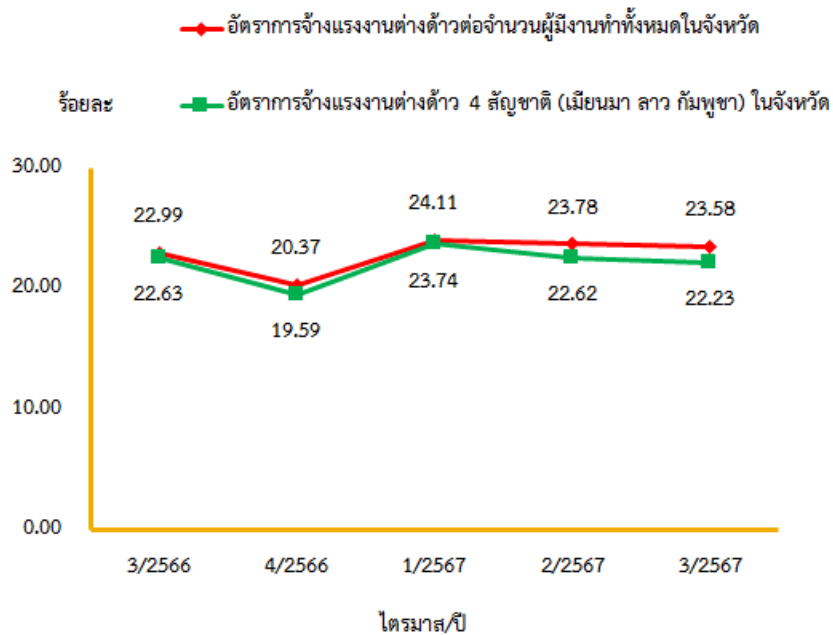

ที่มา : สำนักงานจัดหางานจังหวัดระนอง



### 8. อัตราการปฏิบัติไม่ถูกต้องตามกฎหมายคุ้มครองแรงงานและกฎหมายความปลอดภัยในการทำงานของสถานประกอบการ

อัตราการปฏิบัติไม่ถูกต้องตามกฎหมายคุ้มครองแรงงานสถานประกอบการเป็นตัวบ่งบอกตัวหนึ่ง ที่แสดงให้เห็นถึงภาพการดำเนินงาน หากนายจ้างไม่ปฏิบัติตามกฎหมายสูงย่อมส่งผลกระทบต่อความเป็นอยู่ ของลูกจ้าง ผู้ใช้แรงงาน และส่งผลถึงคุณภาพชีวิตของผู้ใช้แรงงานตามมา ซึ่งพบว่าอัตราการปฏิบัติไม่ถูกต้อง ตามกฎหมายคุ้มครองแรงงานของสถานประกอบการในจังหวัดต่อจำนวนสถานประกอบการที่ผ่านการตรวจ ทั้งหมดของจังหวัดในไตรมาส 3 ปี 2567 มีอัตราร้อยละ 0 ซึ่งมีอัตราการลดลงจากไตรมาส 2 ปี 2567 ที่มีอัตรา ร้อยละ 10.71 และลดลงเมื่อเทียบกับไตรมาสเดียวกันของปีที่ผ่านมา

อัตราการปฏิบัติไม่ถูกต้องตามกฎหมายความปลอดภัยในการทำงานของสถานประกอบการ พบว่า ไตรมาส 3 ปี 2567 มีอัตราร้อยละ 35.29 ซึ่งลดลงจากไตรมาสที่ 2 ปี 2567 ที่มีอัตราร้อยละ 26.09 (แผนภูมิที่ 9)

#### แผนภูมิที่ 9 อัตราการไม่ปฏิบัติตามกฎหมายคุ้มครองแรงงาน/ความปลอดภัยในการทำงานของ สถานประกอบการไตรมาส 3 ปี 2567

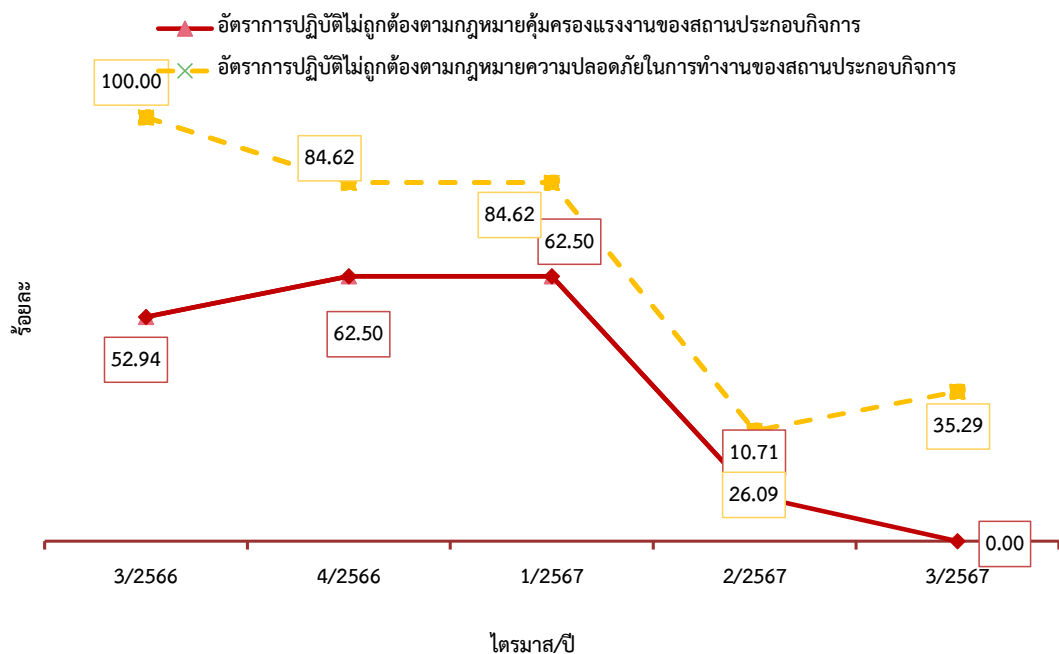

ที่มา : สำนักงานสวัสดิการและคุ้มครองแรงงานจังหวัดระนอง

### 9. อัตราการเกิดข้อพิพาทแรงงาน/ข้อขัดแย้ง ในสถานประกอบการ

การเกิดข้อพิพาทแรงงานและข้อขัดแย้งในสถานประกอบการ เป็นตัวชี้วัดที่แสดงถึงความสัมพันธ์ ระหว่างนายจ้างและลูกจ้าง การเปลี่ยนแปลงของอัตราการเกิดข้อพิพาทแรงงานจะแสดงให้เห็นถึงทิศทาง ความสัมพันธ์ระหว่างนายจ้างและลูกจ้างว่ามีทิศทางหรือแนวโน้มไปในทางใด การเกิดข้อพิพาทแรงงานนั้น มีผลมาจากการที่ลูกจ้างได้แจ้งข้อเรียกร้องต่อนายจ้าง และหากไม่สามารถยุติหรือตกลงกันได้ก็จะเกิดเป็น ข้อพิพาทแรงงานขึ้น สำหรับอัตราสถานประกอบการที่เกิดข้อพิพาทแรงงานในจังหวัดระนองไม่ปรากฏข้อมูลการเกิด ข้อพิพาทแรงงาน/ขัดแย้ง ในสถานประกอบการ



### 10. อัตราแรงงานที่ เป็นผู้ประกันตนในจังหวัด

อัตราแรงงานที่ เป็นผู้ประกันตนคิดจากจำนวนผู้ประกันตนของกองทุนประกันสังคมตามมาตรา 33, 39 และ 40 ต่อจำนวนผู้มีงานทำของสำนักงานสถิติแห่งชาติ เป็นอัตราที่แสดงให้เห็นว่าแรงงานไทย มีหลักประกันการทำงานที่ดี มีความมั่นคง ในไตรมาส 3 ปี 2567 มีอัตราแรงงานที่ เป็นผู้ประกันตนในจังหวัด ร้อยละ 32.76 ลดลงจากไตรมาสที่แล้วที่ร้อยละ 32.84 (แผนภูมิที่ 10)

#### แผนภูมิที่ 10 อัตราแรงงานที่ เป็นผู้ประกันตนในจังหวัด

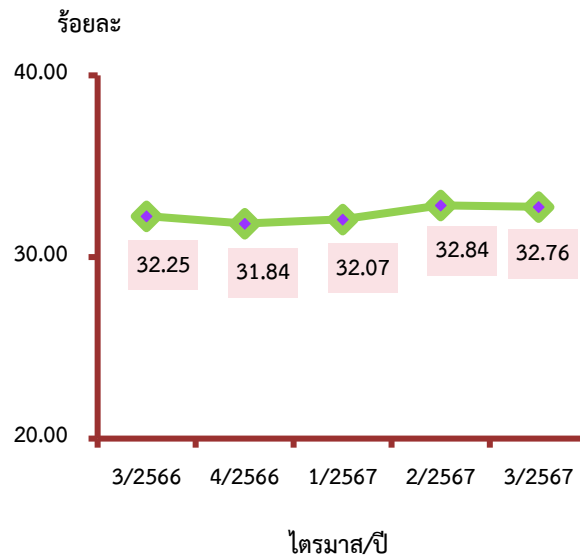

ที่มา : สำนักงานประกันสังคมจังหวัดระนอง



## สถานการณ์แรงงานจังหวัด

สถานการณ์แรงงานจังหวัดขอนแก่นนำเสนอช่วงไตรมาส 3 ปี 2567 (ช่วงเดือนกรกฎาคม – กันยายน 2567) ซึ่งแยกเป็นประเด็นต่าง ๆ ตามลำดับดังนี้ 1) กำลังแรงงาน/การมีงานทำ/การว่างงาน 2) การส่งเสริมการมีงานทำ 3) การพัฒนาศักยภาพแรงงาน 4) การคุ้มครองแรงงานและสวัสดิการ 5) การประกันสังคม 6) ปัญหาด้านแรงงานที่สำคัญ 7) ผลการดำเนินงานที่สำคัญตามนโยบายรัฐบาล/นโยบายกระทรวงแรงงาน

### 1. กำลังแรงงาน/ การมีงานทำ /การว่างงาน

#### 1.1 โครงสร้างประชากร

สำนักงานสถิติจังหวัดระนองได้ดำเนินการสำรวจภาวะการทำงานของประชากร ไตรมาส 3 ปี 2567 สรุปรายละเอียดได้ดังนี้ จังหวัดระนองมีประชากรที่อยู่ในวัยทำงานหรืออายุ 15 ปีขึ้นไปจำนวน 236,213 คน (ชาย 113,590 คน หญิง 122,623 คน) จำแนกเป็นผู้อยู่ในกำลังแรงงาน 153,790 คน (ชาย 91,940 คน หญิง 61,850 คน) ได้แก่ ผู้มีงานทำ 152,634 คน (ชาย 91,379 คน หญิง 61,255 คน) ผู้ว่างงาน 1,155 คน (ชาย 561 คน หญิง 595 คน) ขณะที่ผู้อยู่นอกกำลังแรงงานมีจำนวน 82,424 คน (ชาย 21,650 คน หญิง 60,773 คน) จำแนกเป็น ทำงานบ้าน 37,366 คน เรียนหนังสือ 16,243 คน เด็ก/ชรา/ป่วย/พิการ จนไม่สามารถทำงานได้ 24,289 คน ดูแลเด็ก/ผู้สูงอายุ ผู้ป่วย/ผู้พิการ 712 คน คนและอื่น ๆ 3,814 คน (แผนภูมิที่ 11)

#### แผนภูมิที่ 11 โครงสร้างประชากรจังหวัดระนอง ไตรมาส 3 ปี 2567

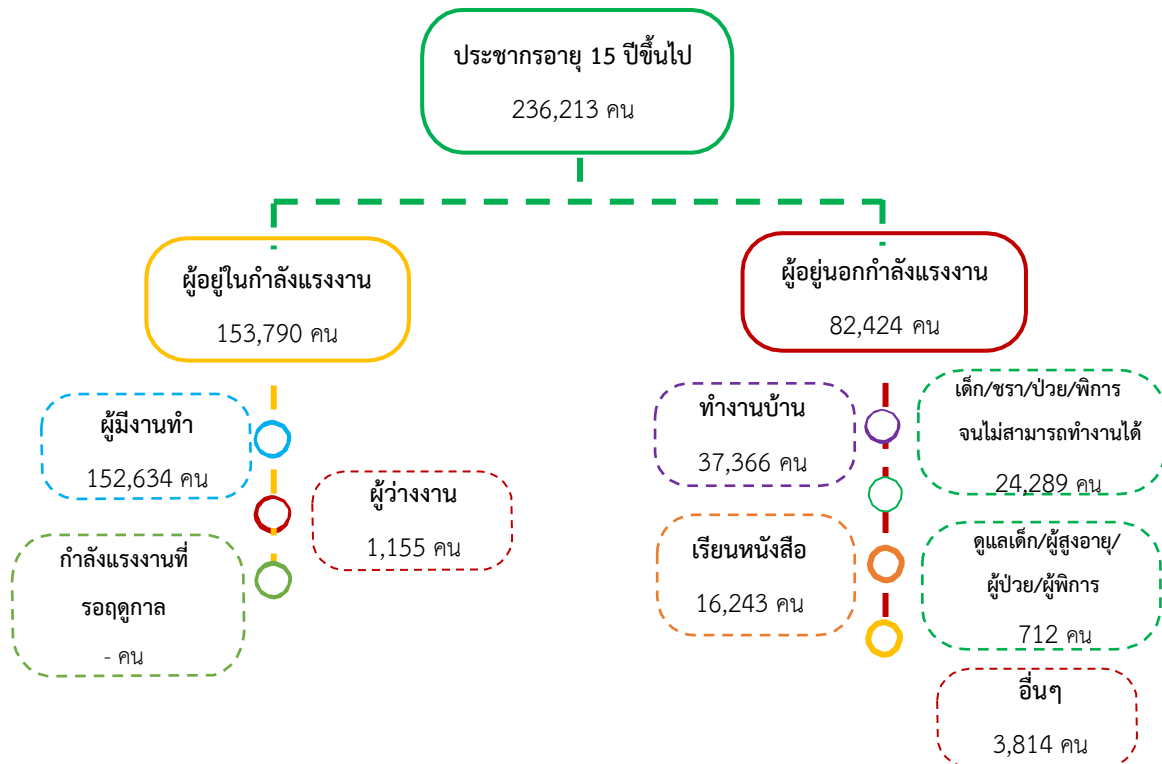

ที่มา : ข้อมูลจากสำนักงานสถิติจังหวัดระนอง



## 1.2 ผู้มีงานทำ

หากศึกษาถึงระดับการศึกษาของผู้มีงานทำ จำนวน 152,634 คน พบว่า ผู้มีงานทำส่วนใหญ่ มีการศึกษาระดับประถมศึกษา จำนวน 43,371 คน คิดเป็นร้อยละ 28.42 ของจำนวนผู้มีงานทำ รองลงมาเป็นผู้มีการศึกษาระดับมัธยมศึกษาตอนต้น จำนวน 28,629 คน (ร้อยละ 18.76) ระดับต่ำกว่าประถมศึกษา จำนวน 27,558 คน (ร้อยละ 18.05) ระดับมหาวิทยาลัย จำนวน 25,174 คน (ร้อยละ 16.49) และระดับมัธยมศึกษาตอนปลาย จำนวน 24,608 คน (ร้อยละ 16.12) ตามลำดับ ส่วนระดับผู้ไม่มีวุฒิการศึกษา เป็นผู้มีงานทำน้อยที่สุด จำนวน 3,294 คน (ร้อยละ 2.16) (แผนภูมิที่ 12)

แผนภูมิที่ 12 ผู้มีงานทำจังหวัดระนอง จำแนกตามระดับการศึกษาไตรมาส 3 ปี 2567

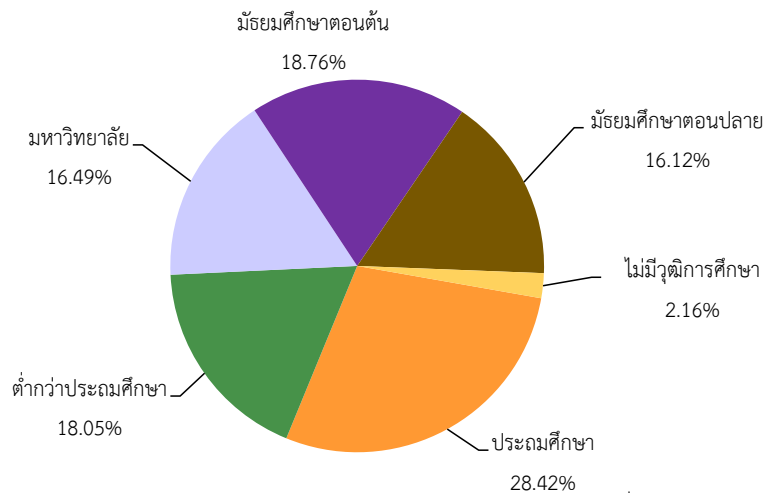

ที่มา : ข้อมูลจากสำนักงานสถิติจังหวัดระนอง

เมื่อพิจารณาผู้มีงานทำตามอาชีพในไตรมาส 3 ปี 2567 พบว่าอาชีพที่มีผู้ทำงานมากที่สุด 5 อันดับแรก คือ (1) ผู้ปฏิบัติงานที่มีฝีมือในด้านการเกษตร และการประมง จำนวน 63,494 คน ร้อยละ 41.60 (2) ผู้ประกอบอาชีพงานพื้นฐาน จำนวน 28,647 คน ร้อยละ 18.77 (3) พนักงานบริการและพนักงานในร้านค้า และตลาด จำนวน 26,246 คน ร้อยละ 17.20 (4) ช่างฝีมือและผู้ปฏิบัติงานที่เกี่ยวข้องๆ จำนวน 11,344 คน ร้อยละ 7.43 และ (5) ผู้ประกอบวิชาชีพด้านต่างๆ จำนวน 5,695 คน ร้อยละ 3.73 และ (แผนภูมิที่ 13)

แผนภูมิที่ 13 ผู้มีงานทำจังหวัดระนอง จำแนกตามอาชีพ (5 อันดับแรก) ไตรมาส 3 ปี 2567

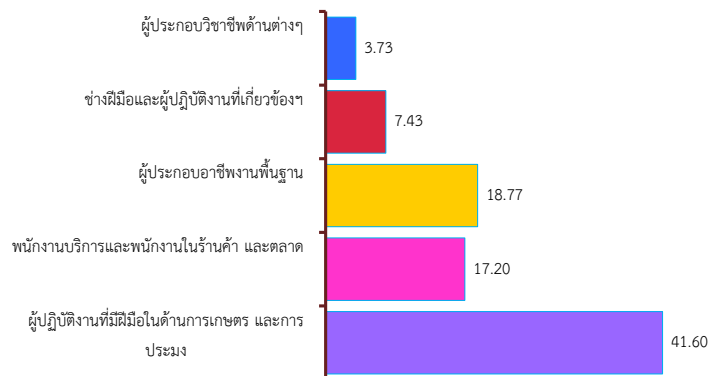

ที่มา : ข้อมูลจากสำนักงานสถิติจังหวัดระนอง



สำหรับผู้มีงานทำ 152,634 คน พบว่า ทำงานในภาคเกษตรกรรม 68,616 คน คิดเป็นร้อยละ 44.95 ของผู้มีงานทำทั้งหมด ส่วนผู้ทำงานนอกภาคเกษตรกรรมมีจำนวน 84,018 คน คิดเป็นร้อยละ 55.05 ของผู้มีงานทำทั้งหมด โดยกลุ่มผู้ทำงานนอกภาคเกษตรกรรมจะทำงานในอุตสาหกรรม การขายส่ง การขายปลีกฯ มากที่สุด 31,881คน คิดเป็นร้อยละ 37.95 ของผู้มีงานทำนอกภาคเกษตร รองลงมา ได้แก่ กิจกรรมการผลิต จำนวน 13,760 คน ร้อยละ 16.38 การก่อสร้าง จำนวน 8,987 คน คิดเป็นร้อยละ 10.70 ที่พักรวมและการบริการด้านอาหาร จำนวน 7,814 คน คิดเป็นร้อยละ 9.30 และการบริหารราชการฯ จำนวน 5,411 คน คิดเป็นร้อยละ 6.44 (แผนภูมิที่ 14)

**แผนภูมิที่ 14 ผู้มีงานทำจังหวัดระนอง จำแนกตามประเภทอุตสาหกรรมนอกภาคเกษตรกรรม (5 อันดับ)**

ไตรมาส 3 ปี 2567

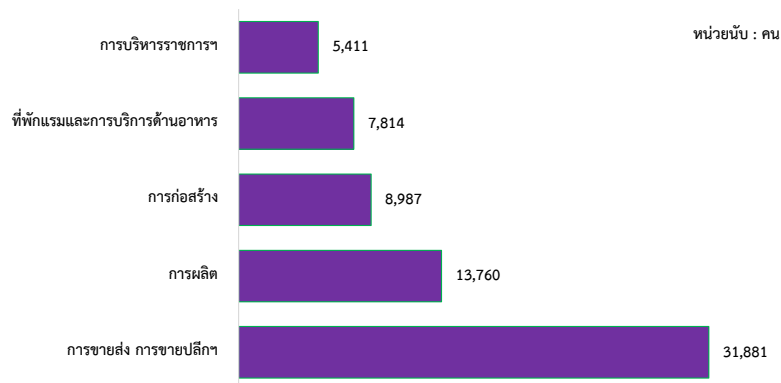

ที่มา : ข้อมูลจากสำนักงานสถิติจังหวัดระนอง

ในด้านสถานภาพการทำงานของผู้มีงานทำ พบว่า ส่วนใหญ่เป็นทำงานส่วนตัว ร้อยละ 38.44 (58,673 คน) รองลงมา ลูกจ้างเอกชน ร้อยละ 30.63 (46,746 คน) ช่วยธุรกิจครัวเรือน ร้อยละ 19.49 (29,752 คน) ลูกจ้างรัฐบาล ร้อยละ 7.65 (11,672 คน) ตามลำดับ ส่วนผู้มีงานทำสถานภาพนายจ้างมีเพียง ร้อยละ 3.79 (5,791 คน) (แผนภูมิที่ 15)

**แผนภูมิที่ 15 ผู้มีงานทำจังหวัดระนอง จำแนกตามสภาพการทำงาน ไตรมาส 3 ปี 2567**

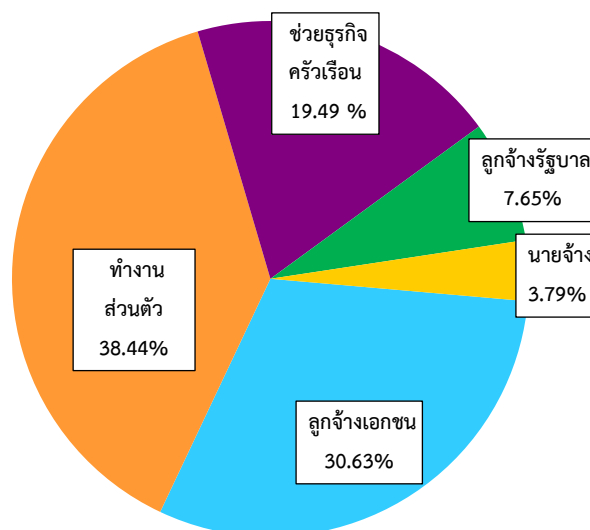

ที่มา : ข้อมูลจากสำนักงานสถิติจังหวัดระนอง



### 1.3 ผู้ว่างงาน

ผู้ว่างงานในจังหวัดระนองมีประมาณ 1,155 คน โดยแบ่งเป็น ชาย จำนวน 561 คน (ร้อยละ 48.57) และ หญิง จำนวน 595 คน (ร้อยละ 51.52) (แผนภูมิที่ 16)

แผนภูมิที่ 16 ผู้ว่างงานในจังหวัดระนอง จำแนกตามเพศ ไตรมาส 3 ปี 2567

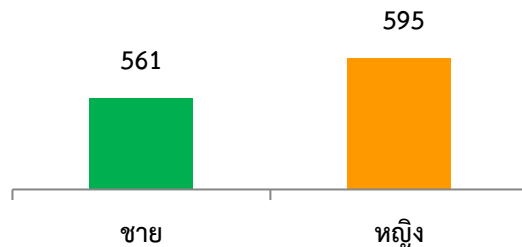

ที่มา : ข้อมูลจากสำนักงานสถิติจังหวัดระนอง

### 1.4 แรงงานนอกระบบ

จากข้อมูลเบื้องต้น ปี 2566 มีแรงงานนอกระบบ จำนวน 81,444 คน (ร้อยละ 55.35 ของประชากรที่มีงานทำ) โดยส่วนใหญ่จะทำงานในภาคเกษตร จำนวน 46,840 คน (ร้อยละ 57.51) นอกภาคเกษตร จำนวน 34,604 คน (ร้อยละ 42.49) อุตสาหกรรมที่มีแรงงานนอกระบบสูงสุด คือ การขายส่ง การขายปลีก จำนวน 17,586 คน (ร้อยละ 50.82) รองลงมา คือ ที่พักแรมและบริการด้านอาหาร 6,847 คน (ร้อยละ 19.79) ส่วนอาชีพที่มีการทำงานของแรงงานนอกระบบสูงสุด คือ ด้านการเกษตรและประมง 45,079 คน (ร้อยละ 55.35) รองลงมา คือ พนักงานบริการ จำนวน 19,373 คน (ร้อยละ 23.79) ซึ่งแรงงานนอกระบบส่วนใหญ่มีสำเร็จการศึกษาในระดับประถมศึกษามากที่สุด จำนวน 22,739 คน (ร้อยละ 25.54) (แผนภูมิที่ 17)

แผนภูมิที่ 17 แรงงานนอกระบบในจังหวัดระนอง จำแนกตามช่วงอายุและเพศ ปี 2566

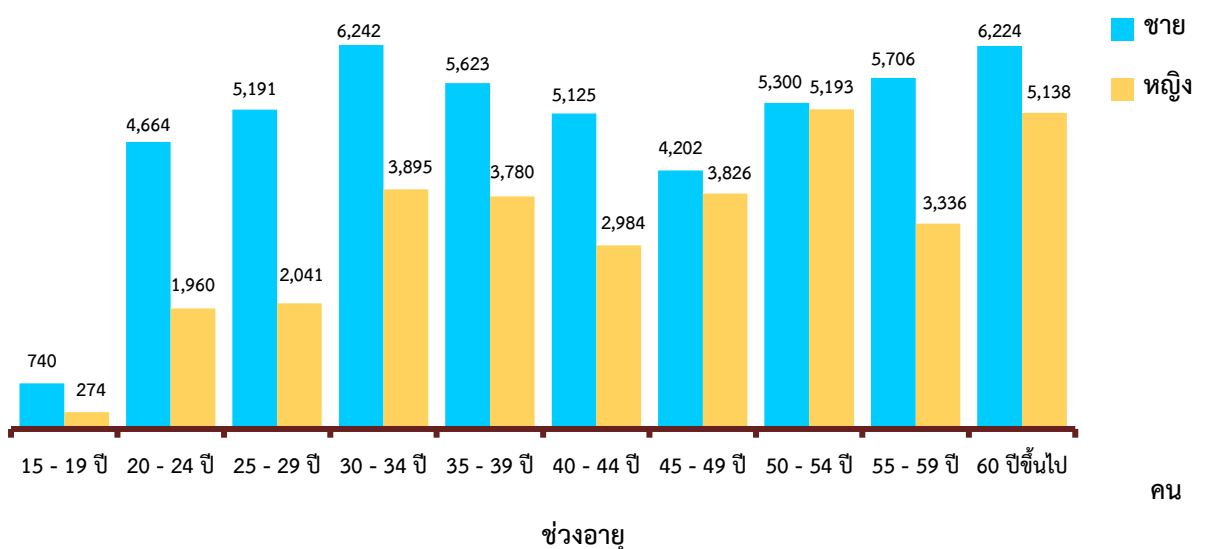

ที่มา : ข้อมูลจากสำนักงานสถิติจังหวัดระนอง ปี 2567 อยู่ระหว่างประมวลผล



สำหรับด้านการศึกษา พบว่า แรงงานนอกระบบส่วนใหญ่มีการศึกษาในระดับประถมศึกษามากที่สุด จำนวน 22,739 คน (ร้อยละ 27.92) รองลงมาคือ ระดับมัธยมศึกษาตอนปลาย จำนวน 18,967 คน (ร้อยละ 23.29) ระดับมัธยมศึกษาตอนต้น จำนวน 15,657 คน (ร้อยละ 19.22) ระดับต่ำกว่าประถมศึกษา จำนวน 11,065 คน (ร้อยละ 13.59) ระดับอุดมศึกษา จำนวน 12,377 คน (ร้อยละ 15.20) และไม่มีวุฒิมัธยมศึกษา น้อยที่สุด จำนวน 639 คน (ร้อยละ 0.78) (แผนภูมิที่ 18)

แผนภูมิที่ 18 แรงงานนอกระบบในจังหวัดระนองจำแนกตามระดับการศึกษา ปี 2566

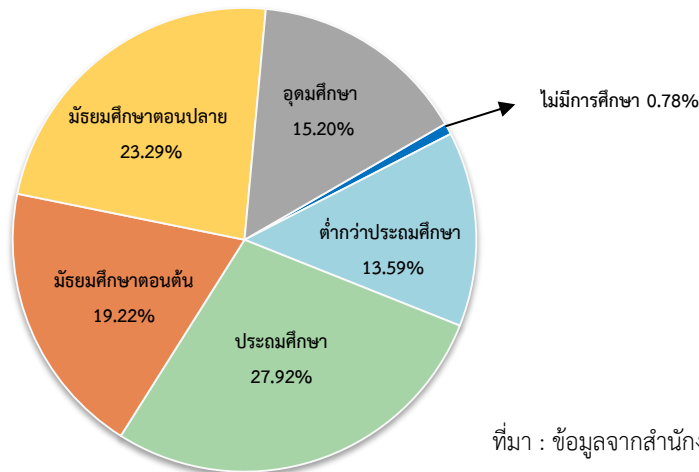

ที่มา : ข้อมูลจากสำนักงานสถิติจังหวัดระนอง ปี 2567 อยู่ระหว่างประมวลผล

เมื่อพิจารณาผู้มีงานทำตามอาชีพในปี 2566 พบว่า อาชีพที่มีผู้มีงานทำทำงานมากที่สุด 5 อันดับแรก คือ ด้านการเกษตรและประมง จำนวน 45,079 คน (ร้อยละ 57.42) รองลงมา คือ อาชีพพนักงานบริการ จำนวน 19,373 คน (ร้อยละ 24.68) อาชีพพื้นฐานต่างๆจำนวน 5,874 คน (ร้อยละ 7.48) ด้านความสามารถทางฝีมือ จำนวน 5,163 คน (ร้อยละ 6.58) และอาชีพผู้บัญญัติกฎหมายและผู้จัดการ จำนวน 3,023 คน (ร้อยละ 3.85) ตามลำดับ (แผนภูมิที่ 19)

แผนภูมิที่ 19 แรงงานนอกระบบในจังหวัดระนองจำแนกตามอาชีพ (5 อันดับแรก) ปี 2566

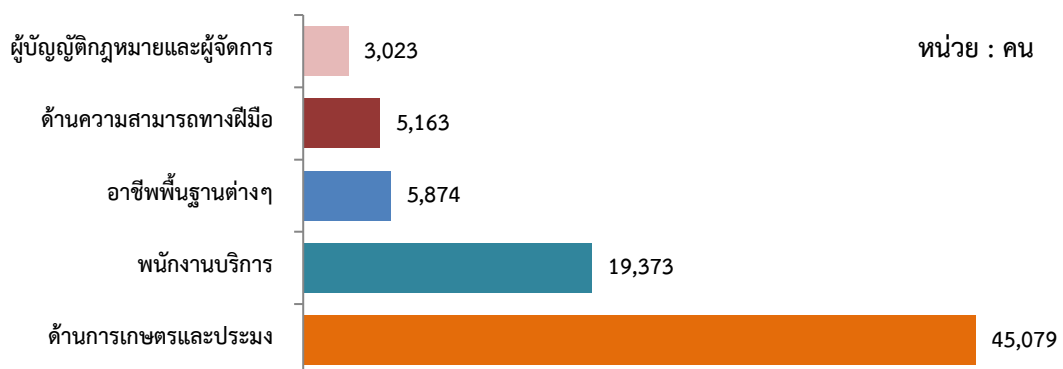

ที่มา:สำนักงานสถิติจังหวัดระนอง





## 2. การส่งเสริมการมีงานทำ

### 2.1 การจัดหางานในประเทศ

ภารกิจส่งเสริมให้ประชาชนมีงานทำเป็นภารกิจหลักของกระทรวงแรงงาน ซึ่งดำเนินการโดยสำนักงานจัดหางานจังหวัดระนอง การส่งเสริมการมีงานทำในรูปแบบการจัดหางานมีทั้งการหางานในประเทศและต่างประเทศ โดยการจัดหางานในจังหวัดระนอง ในช่วงไตรมาสที่ 3 (กรกฎาคม-กันยายน 2567) มีตำแหน่งงานว่างที่แจ้งผ่านสำนักงานจัดหางานจังหวัดระนอง 667 อัตรา ซึ่งลดลงจากไตรมาสที่แล้วที่มีจำนวนตำแหน่งงานว่าง 757 อัตรา ในส่วนของผู้ลงทะเบียนสมัครงานในไตรมาสนี้ พบว่ามี 372 คน ซึ่งลดลงจากไตรมาสที่แล้วที่มีจำนวน 467 คน ขณะที่ผู้ได้รับการบรรจุงานในไตรมาสนี้มีจำนวน 242 คน ลดลงจากไตรมาสที่ 2 ปี 2567 ที่มีจำนวน 362 คน (แผนภูมิที่ 20)

แผนภูมิที่ 20 ตำแหน่งงานว่าง/ผู้สมัครงาน/การบรรจุงาน จังหวัดระนอง ไตรมาส 3 ปี 2567

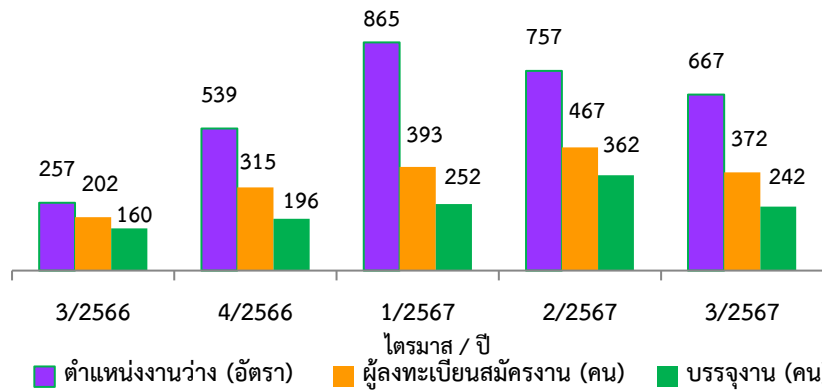

ที่มา : สำนักงานจัดหางานจังหวัดระนอง

สำหรับตำแหน่งงานว่างไตรมาสนี้ พบว่าเป็นชาย 173 คน ขณะที่เพศหญิงมี 133 คน และไม่ระบุเพศ 361 คน การที่ตำแหน่งงานว่างกว่าครึ่งไม่ได้ระบุเพศ แสดงให้เห็นว่า สถานประกอบการหรือนายจ้างพิจารณาเห็นว่า งานโดยทั่วไปไม่ว่าชายหรือหญิงก็สามารถทำได้เช่นกัน หรือไม่มีความแตกต่างในเรื่องเพศ ในอีกประการหนึ่งนายจ้างพิจารณาเห็นว่า การไม่ระบุเพศมีผลดีในด้านโอกาสการคัดเลือกมากกว่าการระบุเพศ

เมื่อพิจารณาถึงจำนวนผู้มาลงทะเบียนสมัครงานในไตรมาสนี้ พบว่ามีจำนวนทั้งสิ้น 372 คน เป็นชาย 162 คน และเป็นหญิง 210 คน และการบรรจุงานมีผู้ได้รับการบรรจุให้มีงานทำทั้งสิ้น 242 คน เป็นชาย 102 คน และเป็นหญิง 140 คน (แผนภูมิที่ 21)

แผนภูมิที่ 21 ตำแหน่งงานว่าง/ผู้สมัครงาน/การบรรจุงาน จังหวัดระนอง จำแนกตามเพศไตรมาส 3 ปี 2567

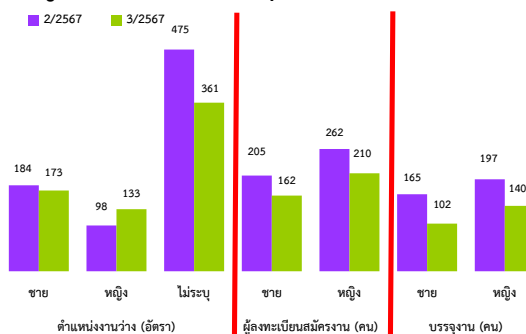

ที่มา : สำนักงานจัดหางานจังหวัดระนอง



ช่วงอายุที่เป็นที่ต้องการของตลาดแรงงานในไตรมาสนี้ส่วนใหญ่จะมีอายุช่วงระหว่าง 18-24 ปี โดยที่ **อายุ 18 - 24 ปี ตลาดแรงงานมีความต้องการสูงสุด** โดยมีตำแหน่งงานว่างจำนวน 246 อัตรา (ร้อยละ 36.88) รองลงมา คือ อายุ 25-29 ปี 232 อัตรา (ร้อยละ 34.78) อายุ 30-39 ปี 116 อัตรา (ร้อยละ 17.39) อายุ 40-49 ปี 58 อัตรา (ร้อยละ 8.70) อายุ 50-59 ปี 13 อัตรา (ร้อยละ 1.95) อายุ 15-17 ปี และ 60 ปีขึ้นไป 1 อัตรา (ร้อยละ 0.15) ขณะเดียวกันผู้สมัครงานส่วนใหญ่จะมีอายุ 30-39 ปี จำนวน 123 คน (ร้อยละ 33.06) รองลงมาเป็นผู้สมัครงานที่มีอายุ 25-29 ปี จำนวน 81 คน (ร้อยละ 21.77) อายุ 18-24 ปี จำนวน 73 คน (ร้อยละ 19.62) อายุ 40-49 ปี จำนวน 64 คน (ร้อยละ 17.20) อายุ 50-59 ปี จำนวน 28 คน (ร้อยละ 7.53) ช่วงอายุ 60 ปีขึ้นไป จำนวน 2 คน (ร้อยละ 0.55) และอายุ 15-17 ปี จำนวน 1 คน (ร้อยละ 0.27) ขณะที่ผู้มีอายุ 30-39 ปี ได้รับการบรรจุงานสูงสุด จำนวน 116 คน (ร้อยละ 17.39) รองลงมา คือ ช่วงอายุ 25-29 ปี จำนวน 55 คน (ร้อยละ 22.73) อายุ 40-49 ปี จำนวน 46 คน (ร้อยละ 19.01) อายุ 18-24 ปี จำนวน 39 คน (ร้อยละ 16.12) อายุ 50-59 ปี จำนวน 27 คน (ร้อยละ 11.15) อายุ 15-17 และอายุ 60 ปีขึ้นไป จำนวน 1 คน (ร้อยละ 0.41) ตามลำดับ (แผนภูมิที่ 22)

**แผนภูมิที่ 22 ตำแหน่งงานว่าง/ผู้สมัครงาน/การบรรจุงาน จังหวัดระนอง จำแนกตามช่วงอายุ ไตรมาส 3 ปี 2567**

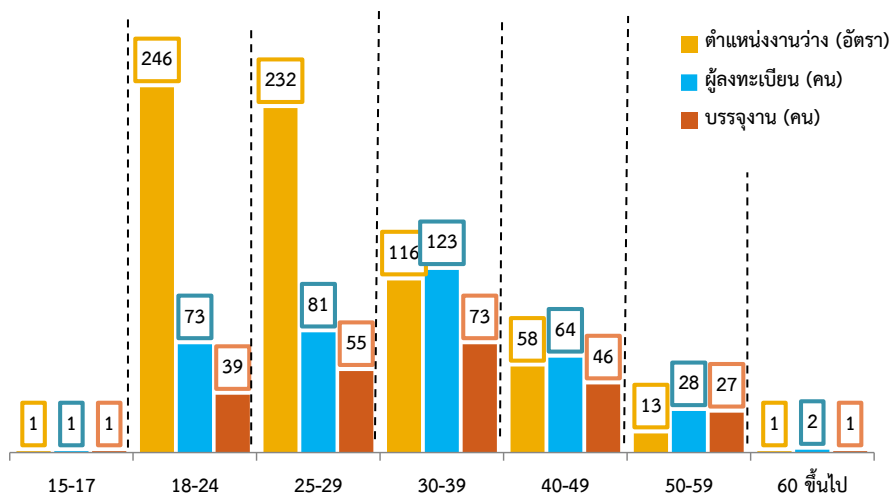

ที่มา : สำนักงานจัดหางานจังหวัดระนอง

สำหรับตำแหน่งงานว่างตามระดับการศึกษาไตรมาสนี้ พบว่า ตำแหน่งงานว่างที่ต้องการมากที่สุดเป็นตำแหน่งงานว่างในระดับมัธยมศึกษา ร้อยละ 44.23 และตำแหน่งงานว่างที่ต้องการน้อยที่สุดเป็นตำแหน่งงานว่างในระดับอนุปริญญา ร้อยละ 2.40 เมื่อพิจารณาโดยละเอียด พบว่า ตำแหน่งงานว่างระดับที่ต้องการมากที่สุดคือ ระดับมัธยมศึกษาที่มีความต้องการ ร้อยละ 44.23 (295 อัตรา) รองลงมาเป็น ระดับประถมศึกษาและต่ำกว่า มีความต้องการ ร้อยละ 24.59 (164 อัตรา) ระดับ ปวช. ร้อยละ 12.74 (85 อัตรา) ระดับ ปวส. ร้อยละ 10.34 (69 อัตรา) ระดับปริญญาตรี ร้อยละ 5.70 (38 อัตรา) และระดับอนุปริญญา มีสัดส่วนน้อยที่สุดเพียง ร้อยละ 2.40 (16 อัตรา) แสดงให้เห็นว่า ขณะนี้ตลาดแรงงานในจังหวัดระนองมีความต้องการคนในระดับอนุปริญญา น้อยมาก ขณะที่ผู้สมัครงานไตรมาสนี้ส่วนใหญ่เป็นผู้ที่มีการศึกษาระดับมัธยมศึกษา ร้อยละ 37.10 (138 อัตรา) รองลงมาเป็น ระดับปริญญาตรี ร้อยละ 23.39 (87 อัตรา) ระดับประถมศึกษาและต่ำกว่า ร้อยละ 15.05 (56 อัตรา) ระดับ ปวช. ร้อยละ 11.29 (42 อัตรา) ระดับ ปวส. ร้อยละ 10.22 (38 อัตรา) และระดับอนุปริญญา ร้อยละ 2.96 (11 อัตรา) สำหรับผู้บรรจุงานระดับมัธยมศึกษา มีการบรรจุงานมากที่สุด ร้อยละ 37.60 (91 คน)



เมื่อเทียบกับระดับการศึกษาอื่นๆ รองลงมา คือ ระดับประถมศึกษาและต่ำกว่า ร้อยละ 21.07 (51 คน) ระดับปริญญาตรี ร้อยละ 17.36 (42 คน) ระดับ ปวส. ร้อยละ 11.16 (27 คน) ระดับ ปวช. ร้อยละ 10.33 (25 คน) และระดับอนุปริญญาที่มีผู้บรรจุน้อยที่สุด ร้อยละ 2.48 (จำนวน 6 คน) ตามลำดับ

**ด้านอาชีพ** พบว่า ไตรมาสนี้อาชีพที่มีตำแหน่งงานว่างสูงสุด 3 อันดับแรก คือ 1) อาชีพงานพื้นฐาน 255 อัตรา (ร้อยละ 38.23) 2) ช่างเทคนิคและผู้ปฏิบัติงานที่เกี่ยวข้อง 116 อัตรา (ร้อยละ 17.39) และ 3) พนักงานบริการ พนักงานขายในร้านค้าและตลาด 103 อัตรา (ร้อยละ 15.44) ตามลำดับ สำหรับอาชีพที่มีผู้สมัครงานสูงสุด คือ อาชีพงานพื้นฐาน จำนวน 91 คน (ร้อยละ 24.46) รองลงมา คือ เสมียน เจ้าหน้าที่ จำนวน 85 คน (ร้อยละ 22.85) และพนักงานบริการ พนักงานขายในร้านค้าและตลาด จำนวน 77 คน (ร้อยละ 20.70) ส่วนการบรรจุนั้นมีการบรรจุนในอาชีพ อาชีพงานพื้นฐาน จำนวน 73 คน (ร้อยละ 30.17) รองลงมา เสมียน เจ้าหน้าที่ จำนวน 53 คน (ร้อยละ 21.90) และพนักงานบริการ พนักงานขายในร้านค้าและตลาด จำนวน 50 คน (ร้อยละ 20.66) หากศึกษาในด้านอุตสาหกรรม พบว่า อุตสาหกรรมที่มีตำแหน่งงานว่างสูงสุด 3 อันดับแรก ในไตรมาส 3 ปี 2567 คือ 1) การขายส่ง การขายปลีก การซ่อมแซมยานยนต์ของใช้ในครัวเรือน 277 อัตรา (ร้อยละ 41.53) 2) การผลิต 154 อัตรา (ร้อยละ 23.09) และ 3) ที่พักแรม และบริการด้านอาหาร 55 อัตรา (ร้อยละ 8.25) ซึ่งการบรรจุนอุตสาหกรรมที่บรรจุนได้สูงสุด คือ การขายปลีก การซ่อมแซมยานยนต์ของใช้ในครัวเรือน 74 คน (ร้อยละ 30.58) รองลงมา คือการบริหารราชการ และการป้องกันประเทศ รวมทั้งการประกันสังคมภาคบังคับ 54 คน (ร้อยละ 22.31) การผลิต 42 คน (ร้อยละ 17.36)

## 2.2 แรงงานต่างด้าว

### 2.2.1 คนต่างด้าวที่ได้รับอนุญาตทำงานตาม พรก.การบริหารการจัดการการทำงานของคนต่างด้าว พ.ศ. 2560 และฉบับที่ 2 พ.ศ. 2561

สำหรับสถิติแรงงานต่างด้าวซึ่งหมายถึงแรงงานต่างชาติที่จะเข้ามาทำงานในประเทศไทย กรมการจัดหางานจำแนกเป็น 3 กลุ่ม คือ

กลุ่มที่ 1 แรงงานต่างด้าวที่เข้าเมืองถูกกฎหมาย ได้แก่ ประเภทตลอดชีพ, ประเภทส่งเสริมการลงทุน, ประเภททั่วไป, ประเภทที่ได้รับอนุญาตทำงานตามข้อตกลง MOU และแรงงานต่างด้าวไป-กลับหรือตามฤดูกาล

กลุ่มที่ 2 แรงงานต่างด้าวชนกลุ่มน้อย

กลุ่มที่ 3 แรงงานต่างด้าวตามมติคณะรัฐมนตรี 4 สัญชาติ (เมียนมา ลาว กัมพูชาและเวียดนาม)

ณ วันที่ 30 กันยายน 2567 มีจำนวนคนต่างด้าวที่ได้รับอนุญาตทำงานจำนวน 35,978 คน จำแนกเป็นกลุ่มต่างๆ ดังนี้

1. ประเภททั่วไป จำนวน 113 คน
2. ประเภทนำเข้าตาม MOU จำนวน 33 คน
3. ประเภทตามมติคณะรัฐมนตรี 4 สัญชาติ (เมียนมา ลาว กัมพูชาและเวียดนาม) จำนวน 33,926 คน
4. ประเภทส่งเสริมการลงทุน (BOI) จำนวน 1 คน
5. ประเภทชนกลุ่มน้อยจำนวน 529 คน
6. ประเภทคนต่างด้าวที่เข้ามาในลักษณะไป-กลับ หรือตามฤดูกาล จำนวน 1,376 คน (แผนภูมิที่ 23)



แผนภูมิที่ 23 แรงงานต่างด้าว จำแนกตามลักษณะการเข้าเมืองและประเภทคนต่างด้าว ไตรมาส 3 ปี 2567

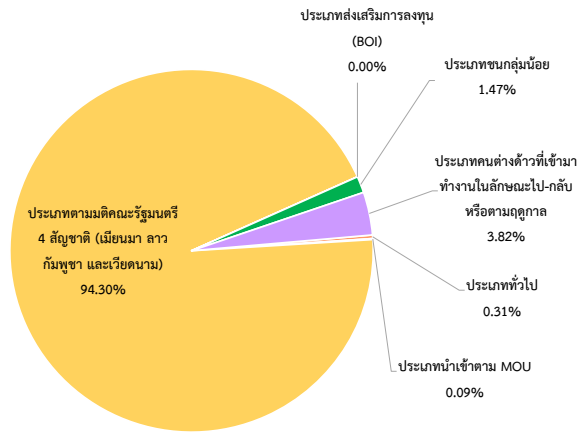

ที่มา : สำนักงานจัดหางานจังหวัดระนอง

แผนภูมิที่ 24 แรงงานต่างด้าวที่เข้าเมืองถูกกฎหมายจังหวัดระนอง จำแนกตามสัญชาติที่เข้ามาทำงานมาก ไตรมาส 3 ปี 2567

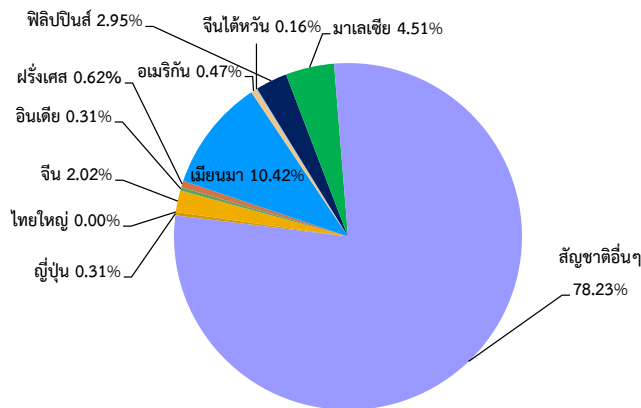

ที่มา : สำนักงานจัดหางานจังหวัดระนอง

เมื่อศึกษาแรงงานต่างด้าวถูกกฎหมายจังหวัดระนอง จำแนกตามประเภทอาชีพ มีจำนวน 643 คน โดยพิจารณาตำแหน่งงานที่ทำ พบว่า ตำแหน่งอาชีพงานพื้นฐานเป็นประเภทอาชีพที่แรงงานต่างด้าวเข้ามาทำงานมากที่สุด ร้อยละ 66.87 รองลงมา คือ ผู้บัญญัติกฎหมาย ข้าราชการระดับอาวุโส ผู้จัดการ ร้อยละ 11.82 ผู้ปฏิบัติงานในโรงงาน ผู้ควบคุมเครื่องจักรฯ ร้อยละ 11.04 ผู้ปฏิบัติงานซึ่งมีอาจสามารถจัดประเภทอาชีพได้ ร้อยละ 3.11 ผู้ประกอบอาชีพด้านต่างๆ ร้อยละ 2.33 ช่างเทคนิคและผู้ปฏิบัติงานที่เกี่ยวข้อง ร้อยละ 1.87 ผู้ฝึกงาน ร้อยละ 1.4 เสมียน เจ้าหน้าที่ และพนักงานบริการ พนักงานขายในร้านค้าและตลาด ร้อยละ 0.78 (แผนภูมิที่ 25)



**แผนภูมิที่ 25 แรงงานต่างด้าวที่เข้าเมืองถูกกฎหมายจังหวัดระนอง จำแนกตามประเภทอาชีพที่เข้ามาทำงานมากที่สุด (5 อันดับแรก) ไตรมาส 3 ปี 2567**

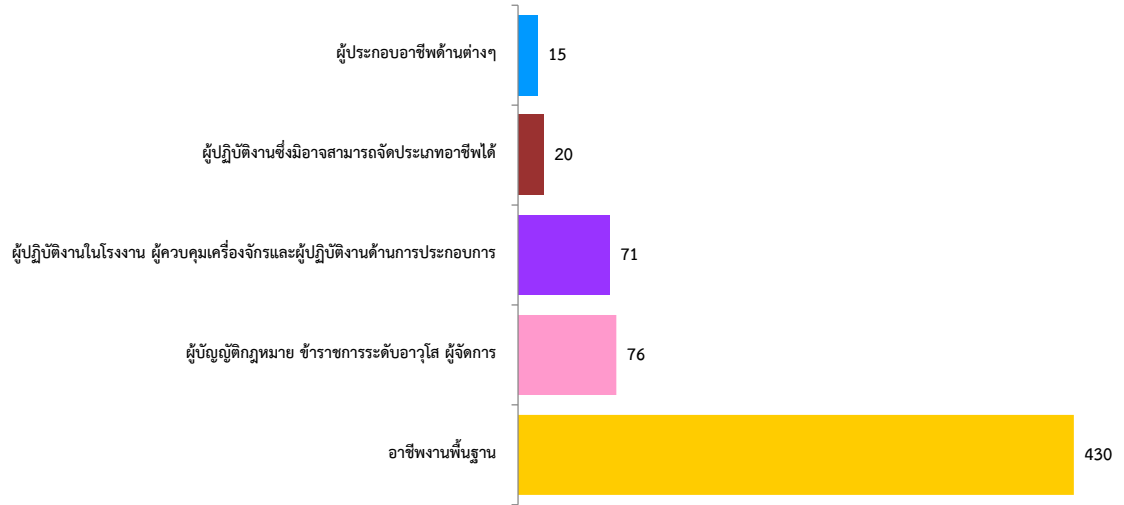

ที่มา : สำนักงานจัดหางานจังหวัดระนอง

**2.2.2 แรงงานต่างด้าวที่ยื่นขอจดทะเบียน ณ ศูนย์บริการแบบเบ็ดเสร็จ (OSS) จำแนกตามสัญชาติ**

เนื่องจากจังหวัดระนองไม่ได้มีการจดทะเบียน ณ ศูนย์ OSS แล้วข้อมูลต่างด้าวส่วนใหญ่เป็นไปตามมติ ครม. เท่านั้น

แรงงานต่างด้าว 4 สัญชาติ (เมียนมา ลาว กัมพูชา เวียดนาม และอื่น ๆ) รวม 35,978 คน

มติ ครม. คนต่างด้าว 4 สัญชาติ (เมียนมา ลาว กัมพูชา เวียดนาม และอื่น ๆ) จำแนกเป็นแรงงานต่างด้าวสัญชาติเมียนมา จำนวน 35,166 คน ลาว จำนวน 154 คน กัมพูชา 12 คน เวียดนาม 3 คน และอื่น ๆ 643 คน (แผนภูมิที่ 26)

**แผนภูมิที่ 26 แรงงานต่างด้าว 3 สัญชาติ (เมียนมา ลาว กัมพูชา และอื่น ๆ)**

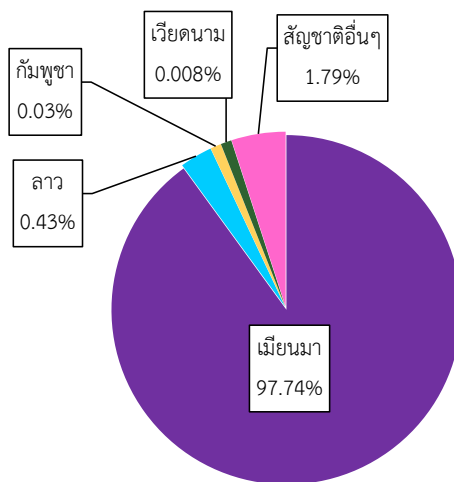

ที่มา : สำนักงานจัดหางานจังหวัดระนอง



## 2.3 แรงงานไทยในต่างประเทศ

### 2.3.1 การแจ้งความประสงค์เดินทางไปทำงานต่างประเทศผ่านสำนักงานจัดหางานจังหวัด

ในไตรมาส 3 ปี 2567 พบว่า มีแรงงานไทยแจ้งความประสงค์เดินทางไปทำงานต่างประเทศ มีจำนวนทั้งหมด 4 คน เป็นเพศชาย จำนวน 3 คน เพศหญิง จำนวน 1 คน จำแนกตามระดับการศึกษา ระดับมัธยมศึกษา จำนวน 2 คน ระดับปริญญาตรี จำนวน 1 คน และระดับปริญญาโท จำนวน 1 คน

### 2.3.2 แรงงานไทยที่ได้รับอนุมัติไปทำงานต่างประเทศ

ในส่วนของ การอนุญาตให้ไปทำงานต่างประเทศไตรมาส 3 ปี 2567 พบว่า แรงงานไทยในจังหวัดระนองที่ได้ขออนุมัติเดินทางไปทำงานต่างประเทศจำแนกตามวิธีการเดินทางไปทำงานต่างประเทศ Re-Entry จำนวน 4 ราย ไปทำงานในภูมิภาคเอเชีย (ประเทศบรูไน, เกาหลีใต้, ไครเอเชีย) จำนวน 3 คน และอื่นๆ ทวีปอเมริกาเหนือ (สหรัฐอเมริกา) จำนวน 1 คน

## 3. การพัฒนาศักยภาพแรงงาน

ในรอบไตรมาส 3 ปี 2567 (กรกฎาคม-กันยายน 2567) สถาบันพัฒนาฝีมือแรงงาน 44 ระนอง ได้ดำเนินการฝึกอบรมให้แก่ผู้ใช้แรงงานในรูปแบบต่าง ๆ ได้แก่ การฝึกเตรียมเข้าทำงาน การฝึกยกระดับฝีมือแรงงาน การฝึกเสริมทักษะ และการทดสอบมาตรฐานฝีมือแรงงาน เพื่อเพิ่มศักยภาพฝีมือแรงงานไทยให้มีมาตรฐานฝีมือทัดเทียมประเทศต่าง ๆ ขณะเดียวกัน เป็นการพัฒนาทักษะให้สอดคล้องกับความต้องการของตลาดแรงงาน โดยภาพรวมของการฝึกต่าง ๆ มีรายละเอียด ดังนี้

หากพิจารณาตามกลุ่มอาชีพ พบว่า มีผู้เข้ารับการฝึกเตรียมเข้าทำงานในไตรมาส 3 ปี 2567 พบว่า มีผู้เข้ารับการฝึกเตรียมเข้าทำงานทั้งสิ้น จำนวน 21 คน โดยกลุ่มอาชีพที่มีการฝึกเตรียมเข้าทำงานสูงสุด คือ กลุ่มอาชีพธุรกิจและบริการ จำนวน 9 คน (ร้อยละ 42.86) รองลงมา คือ ช่างอุตสาหกรรม จำนวน 7 คน (ร้อยละ 33.33) และช่างเครื่องกล จำนวน 5 คน (ร้อยละ 23.81) ตามลำดับ ทั้งนี้จำนวนผู้ผ่านการฝึกอยู่ระหว่างฝึกงาน

ส่วนการฝึกยกระดับฝีมือแรงงานในไตรมาส 3 ปี 2567 พบว่า จำนวนทั้งสิ้น 339 คน และมีผู้ผ่านการฝึก จำนวน 338 คน (ร้อยละ 99.71) โดยกลุ่มหลักสูตรที่ผู้เข้ารับการฝึกยกระดับฝีมือสูงสุด คือ หลักสูตรการจัดการสุขลักษณะและการใช้ระบบ GMP และการใช้ระบบ HACCP ในอุตสาหกรรมอาหาร จำนวน 51 คน (ร้อยละ 15.04) รองลงมา คือ หลักสูตรการเสริมสร้างภาวะผู้นำที่ดี จำนวน 25 คน (ร้อยละ 7.37)



**แผนภูมิที่ 28 การฝึกยกระดับฝีมือแรงงานและผ่านการฝึกยกระดับฝีมือแรงงานในจังหวัดระนอง จำแนกตามกลุ่มอาชีพ ไตรมาส 3 ปี 2567**

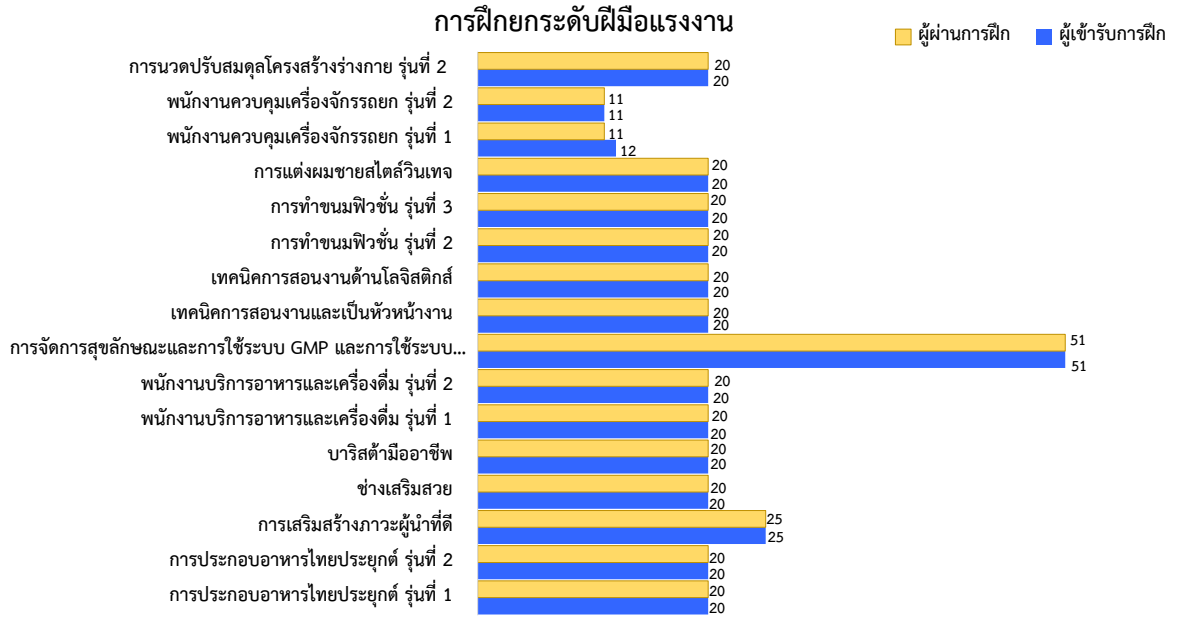

ที่มา: สถาบันพัฒนาฝีมือแรงงาน 44 ระนอง

ส่วนการทดสอบมาตรฐานฝีมือแรงงานในไตรมาสนี้ มีการทดสอบมาตรฐานฝีมือแรงงานในกลุ่มอาชีพ คือ ช่างเครื่องกล จำนวน 77 คน โดยมีผู้ผ่านการทดสอบทั้งหมด 72 คน (ร้อยละ 93.51) และในกลุ่มอาชีพ คือ ช่างไฟฟ้า อิเล็กทรอนิกส์ คอมพิวเตอร์ จำนวน 68 คน โดยมีผู้ผ่านการทดสอบทั้งหมด 32 คน (ร้อยละ 47.06) (แผนภูมิที่ 29)

**แผนภูมิที่ 29 การทดสอบมาตรฐานฝีมือแรงงานในจังหวัดระนอง จำแนกตามกลุ่มอาชีพไตรมาส 3 ปี 2567**

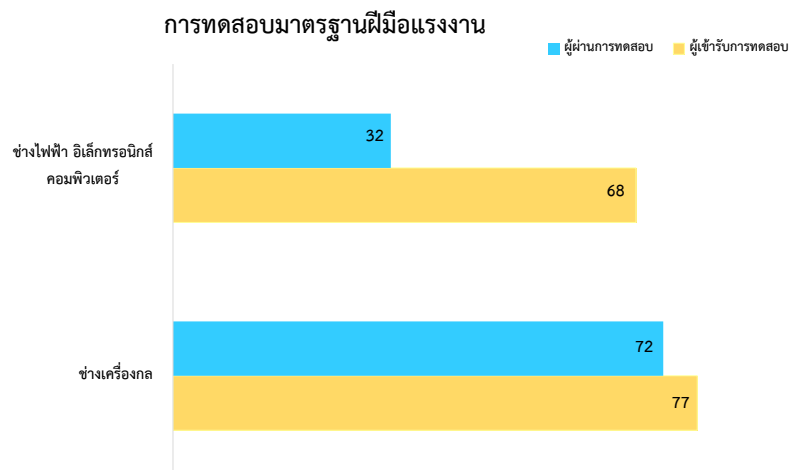

ที่มา : สถาบันพัฒนาฝีมือแรงงาน 44 ระนอง



## 4. การคุ้มครองแรงงานและสวัสดิการ

### 4.1 การตรวจแรงงาน

กระทรวงแรงงานนอกจากจะมีภารกิจด้านการส่งเสริมการมีงานทำ การพัฒนาฝีมือแรงงาน เพื่อยกระดับฝีมือให้เป็นที่ยอมรับของตลาดแรงงาน และทัดเทียมมาตรฐานสากลแล้ว อีกภารกิจหนึ่งที่เกิดขึ้นต่อเนื่องภายหลังการส่งเสริมให้คนมีงานทำแล้ว คือ ภารกิจด้านการคุ้มครองลูกจ้าง ให้ได้รับความเป็นธรรมในการทำงาน โดยสำนักงานสวัสดิการและคุ้มครองแรงงานจังหวัดระนอง เป็นหน่วยงานที่มีบทบาทในการคุ้มครองผู้ใช้แรงงานให้ได้รับความเป็นธรรมจากการทำงาน ภายใต้พระราชบัญญัติคุ้มครองแรงงานเพื่อไม่ให้ถูกเอารัดเอาเปรียบจากนายจ้างโดยมีจุดมุ่งหมายสูงสุด คือ ให้มีคุณภาพที่ดีขึ้น ขณะเดียวกันในอีกด้านหนึ่งต้องผดุงไว้ซึ่งความยุติธรรมกับฝ่ายนายจ้าง กล่าวคือ ไม่โอนเอียงไปด้านใดด้านหนึ่ง ทั้งนี้ มาตรการที่จะช่วยให้ผู้ใช้แรงงานได้รับรายได้ และสวัสดิการที่เป็นธรรมเพียงพอต่อการดำรงชีวิต รวมถึงได้รับการคุ้มครองแรงงานให้มีคุณภาพชีวิตที่ดีขึ้นได้ คือ การตรวจสถานประกอบการเพื่อให้แน่ใจว่าผู้ใช้แรงงานได้รับการปฏิบัติและดูแลตามกฎหมาย ขณะเดียวกันจะเป็นมาตรการในการกระตุ้นให้สถานประกอบการเอาใจใส่ดูแลลูกจ้างของตนให้มากขึ้นอีกด้วย

สำหรับในไตรมาส 3 ปี 2567 สำนักงานสวัสดิการและคุ้มครองแรงงานจังหวัดระนองได้ดำเนินการตรวจสถานประกอบการทั้งสิ้น 24 แห่ง มีลูกจ้างที่ผ่านการตรวจหรือได้รับการคุ้มครองรวม 810 คน จำแนกเป็นชาย 420 คน (ร้อยละ 51.85 ของลูกจ้างที่ผ่านการตรวจทั้งหมด) หญิง 390 คน (ร้อยละ 48.15 ของลูกจ้างที่ผ่านการตรวจทั้งหมด) ซึ่งสถานประกอบการที่ตรวจส่วนใหญ่เป็นสถานประกอบการที่มีลูกจ้างไม่เกิน 299 คน คือ สถานประกอบการขนาด 10 - 19 คน คิดเป็นร้อยละ 41.67 (จำนวน 10 แห่ง) รองลงมาเป็นสถานประกอบการขนาด 20-49 คน คิดเป็นร้อยละ 37.5 (จำนวน 9 แห่ง) สถานประกอบการขนาด 50-99 คน คิดเป็นร้อยละ 16.67 (จำนวน 4 แห่ง) และสถานประกอบการขนาด 100-299 คน คิดเป็นร้อยละ 4.16 (จำนวน 1 แห่ง) ผลการตรวจ พบว่าสถานประกอบการปฏิบัติถูกต้องตามกฎหมายทั้งหมด

### 4.2 การตรวจความปลอดภัยในการทำงาน

สำหรับการตรวจความปลอดภัยในการทำงาน ซึ่งเป็นเครื่องมือในการคุ้มครองดูแลความปลอดภัยอาชีวอนามัย และสภาพแวดล้อมในการทำงานของลูกจ้าง นอกจากนี้การตรวจความปลอดภัยในการทำงานยังเป็นอีกมาตรการหนึ่ง que ดำเนินการเพื่อกระตุ้นส่งเสริมให้เจ้าของสถานประกอบการเห็นความสำคัญและตระหนักถึงเรื่องความปลอดภัยในการทำงาน เพราะหากการทำงานมีความปลอดภัยย่อมส่งผลถึงคุณภาพชีวิตที่ดีของผู้ใช้แรงงานตามมา เมื่อคนงานมีคุณภาพชีวิตที่ดีจะทำงานอย่างมีความสุขและจะส่งผลต่อผลผลิตที่เพิ่มสูงขึ้นของสถานประกอบการอันนำไปสู่ผลกำไรตามมานั่นเอง ในไตรมาสที่ 3 ปี 2567 สำนักงานสวัสดิการและคุ้มครองแรงงานจังหวัดระนอง ได้ดำเนินการตรวจความปลอดภัยในสถานประกอบการทั้งสิ้น 23 แห่ง ลูกจ้างที่ผ่านการตรวจทั้งสิ้น 524 คน แยกเป็นชาย 346 คน (ร้อยละ 66.03) และหญิง 178 คน (ร้อยละ 33.97) ซึ่งสถานประกอบการที่ตรวจส่วนใหญ่เป็นสถานประกอบการที่มีลูกจ้างไม่เกิน 299 คน คือ สถานประกอบการขนาด 10 - 19 คน คิดเป็นร้อยละ 43.48 (จำนวน 10 แห่ง) รองลงมาเป็น สถานประกอบการขนาด 20 - 49 คน คิดเป็นร้อยละ 30.43 (จำนวน 7 แห่ง) สถานประกอบการขนาด 5 - 9 คน คิดเป็นร้อยละ 17.39 (จำนวน 4 แห่ง)





สถานประกอบการขนาด 50-59 และ 100-299 คน คิดเป็นร้อยละ 4.35 (จำนวนละ 1 แห่ง) ผลการตรวจพบว่า สถานประกอบการ ร้อยละ 73.91 (จำนวน 17 แห่ง) ปฏิบัติถูกต้องตามกฎหมาย และสำหรับร้อยละ 26.09 คือ สถานประกอบการที่ปฏิบัติไม่ถูกต้องตามกฎหมาย (จำนวน 6 แห่ง)

ประเภทอุตสาหกรรมที่มีการตรวจความปลอดภัยในการทำงานสูงสุดในไตรมาส 3 ปี 2567 ได้แก่ อุตสาหกรรมการผลิต คิดเป็นร้อยละ 47.83 (จำนวน 11 แห่ง) รองลงมา อุตสาหกรรมการขายส่งขายปลีก การซ่อมแซมยานยนต์ฯ คิดเป็นร้อยละ 30.43 (จำนวนละ 7 แห่ง) อุตสาหกรรมการก่อสร้าง และอุตสาหกรรมโรงแรมและภัตตาคาร คิดเป็นร้อยละ 8.70 (จำนวนละ 2 แห่ง) และอุตสาหกรรมการทำเหมืองแร่ และเหมืองหิน คิดเป็นร้อยละ 4.34 (จำนวน 1 แห่ง) ผลการตรวจความปลอดภัยในการทำงาน พบว่าสถานประกอบการปฏิบัติถูกต้องตามกฎหมายทั้งหมด

### 4.3 การแรงงานสัมพันธ์

#### 4.3.1 องค์การนายจ้าง/ลูกจ้าง

นอกเหนือจากภารกิจด้านการคุ้มครองแรงงานและดูแลด้านความปลอดภัย ทั้งแก่นายจ้างและลูกจ้างแล้ว กระทรวงแรงงานโดยสำนักงานสวัสดิการและคุ้มครองแรงงานจังหวัดระนอง ยังมีภารกิจในการส่งเสริมและพัฒนาระบบแรงงานสัมพันธ์ให้เหมาะสมและสอดคล้องกับเศรษฐกิจ สังคม เพื่อป้องกันความขัดแย้ง และเสริมสร้างความร่วมมือที่ดีต่อกันระหว่างนายจ้าง ลูกจ้าง และผู้มีส่วนเกี่ยวข้อง โดยมีเป้าหมายหลักเพื่อสร้างสันติสุขในวงการแรงงาน ให้นายจ้างและลูกจ้างมีทัศนคติที่ดีต่อกันในการทำงาน เพราะหากนายจ้างลูกจ้างมีความเข้าใจกันเป็นอย่างดีย่อมไม่เกิดปัญหาขัดแย้งขึ้น เมื่อปัญหาขัดแย้งไม่มีพลังในการขับเคลื่อนงานหรือทีมงานก็จะดีนำไปสู่การเพิ่มผลผลิตหรือเพิ่มผลิตภาพในการปฏิบัติงาน ลูกจ้างหรือผู้ใช้แรงงานมีความสุขในการทำงานคุณภาพชีวิตย่อมดีขึ้น ขณะเดียวกันนายจ้างก็มีความสุข เนื่องจากมีผลผลิตเพิ่มขึ้นเป็นผลกำไรตามมา ทั้งนี้ในกลุ่มของนายจ้างและลูกจ้างจะมีการตั้งองค์การเพื่อทำหน้าที่เป็นตัวแทนตนเอง ซึ่งจังหวัดระนองไม่มีการตั้งองค์การนายจ้างและลูกจ้าง

#### 4.3.2 ข้อเรียกร้อง/ข้อพิพาท/ข้อขัดแย้ง ในจังหวัดระนอง ไตรมาส 3 ปี 2567

สำหรับการเกิดข้อเรียกร้อง/ข้อพิพาทแรงงานและข้อขัดแย้งในจังหวัดระนอง พบว่า ไม่มีข้อเรียกร้อง/ข้อพิพาท/ข้อขัดแย้ง

### 4.4 สวัสดิการแรงงาน

กิจกรรมที่ช่วยสนับสนุนส่งเสริมให้ผู้ใช้แรงงานมีคุณภาพชีวิตที่ดีขึ้นนอกเหนือจากการตรวจสถานประกอบการเพื่อให้การคุ้มครองให้ผู้ใช้แรงงานตามที่ได้กล่าวมาแล้ว สำนักงานสวัสดิการและคุ้มครองแรงงานจังหวัดระนอง ยังมีการส่งเสริมการจัดสวัสดิการแรงงานในสถานประกอบการ โดยในไตรมาส 3 ปี 2567 ได้ดำเนินการส่งเสริมให้สถานประกอบการจัดสวัสดิการในรูปแบบต่างๆ แก่ลูกจ้างหรือผู้ใช้แรงงาน คือ ส่งเสริมและให้บริการด้านสวัสดิการและคุ้มครองแรงงานนอกเหนือจากที่กฎหมายกำหนด 12 แห่ง ลูกจ้างที่ได้รับการส่งเสริม 330 คน และส่งเสริมความรู้เกี่ยวกับสวัสดิการแรงงาน 12 แห่ง



#### 4.5 การเลิกจ้าง

สำหรับสถานประกอบการที่เลิกกิจการ และลูกจ้างที่ถูกเลิกจ้างในจังหวัดระนอง พบว่า ไม่มีสถานประกอบการที่เลิกจ้างกิจการ และลูกจ้างที่ถูกเลิกจ้าง

#### 4.6 การประสบอันตราย/เจ็บป่วยในการทำงาน

สำหรับการประสบอันตรายหรือเจ็บป่วยเนื่องจากการทำงานในรอบไตรมาส 3 ปี 2567 พบว่าการประสบอันตรายหรือเจ็บป่วยเนื่องมาจากการทำงานมีทั้งสิ้น 24 คน โดยสถานประกอบการที่มีการประสบอันตรายหรือเจ็บป่วยสูงสุด คือ สถานประกอบการขนาดเล็กที่มีลูกจ้าง 1 – 10 คน จำนวน 7 คน คิดเป็นร้อยละ 29.17 รองลงมาคือ สถานประกอบการขนาดเล็กที่มีลูกจ้าง 11-20 คน และสถานประกอบการที่มีลูกจ้าง 21-50 คน จำนวนละ 5 คน (ร้อยละ 20.83) สถานประกอบการขนาดกลางที่มีลูกจ้าง 51-100 คน มีจำนวน 3 คน (ร้อยละ 12.5) สถานประกอบการขนาดที่มีลูกจ้าง 101-200 คน และสถานประกอบการขนาดใหญ่ที่มีลูกจ้าง 501-1,000 คน จำนวน 3 คน คิดเป็นร้อยละ 12.5 (แผนภูมิที่ 32)

แผนภูมิที่ 30 ผู้ประสบอันตรายหรือเจ็บป่วยเนื่องจากการทำงาน จำแนกตามขนาดสถานประกอบการ ไตรมาส 3 ปี 2567

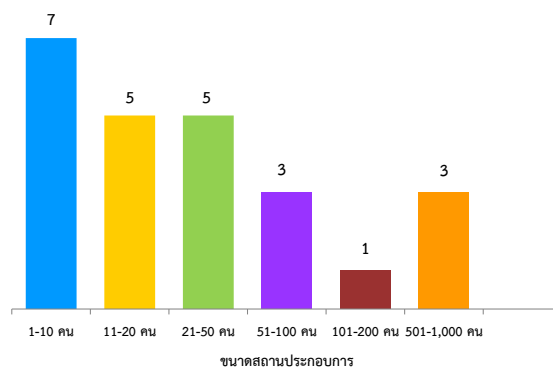

ที่มา : สำนักงานประกันสังคมจังหวัดระนอง

เมื่อพิจารณาผู้ประสบอันตรายเจ็บป่วยจากการทำงาน 24 คน ตามประเภทความร้ายแรง พบว่าส่วนใหญ่จะหยุดงานไม่เกิน 3 วัน กล่าวคือ มีจำนวน 13 คน คิดเป็นร้อยละ 54.17 เป็นผู้ที่หยุดงานเกิน 3 วัน จำนวน 10 คน (ร้อยละ 41.67) และตาย จำนวน 1 คน คิดเป็น (ร้อยละ 4.16) (แผนภูมิที่ 33)

แผนภูมิที่ 31 ผู้ประสบอันตรายหรือเจ็บป่วยเนื่องจากการทำงาน จำแนกตามความร้ายแรงการประสบอันตราย ไตรมาส 3 ปี 2567

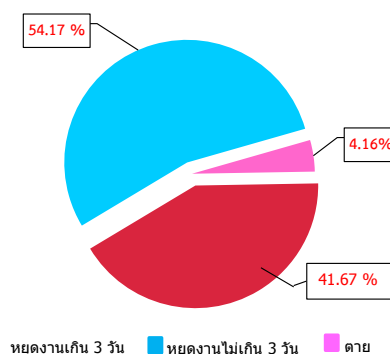

ที่มา : สำนักงานประกันสังคมจังหวัดระนอง



สำหรับสาเหตุการประสบอันตรายเนื่องจากการทำงานพิจารณาใน 3 อันดับแรกดังนี้ 1. วัตถุหรือสิ่งของตัด/บาด/ทิ่มแทง จำนวน 8 คน คิดเป็นร้อยละ 33.33 ของสาเหตุการประสบอันตรายทั้งหมด 2. ตกจากที่สูง จำนวน 6 คน (ร้อยละ 25) 3. วัตถุหรือสิ่งของฟ้งทลายหล่นทับ จำนวน 4 คน (ร้อยละ 16.67) (แผนภูมิที่ 34)

แผนภูมิที่ 32 ผู้ประสบอันตรายหรือเจ็บป่วยเนื่องจากการทำงาน จำแนกตามสาเหตุการประสบอันตราย ไตรมาส 3 ปี 2567

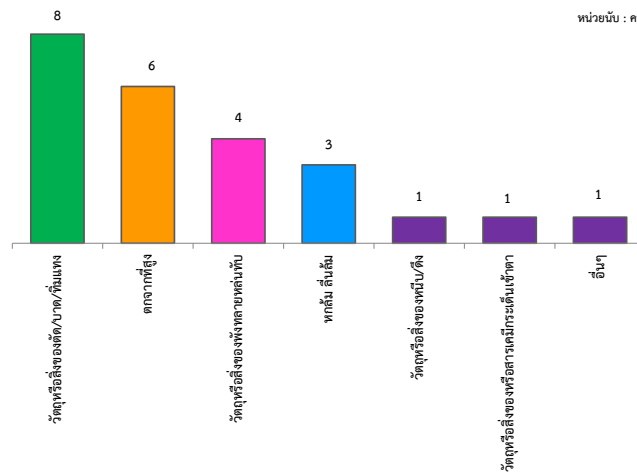

ที่มา : สำนักงานประกันสังคมจังหวัดระนอง

## 5. การประกันสังคม

สำหรับไตรมาส 3 ปี 2567 ในจังหวัดระนองมีผู้ประกันตนทั้งสิ้น 49,985 คน จำแนกเป็นมาตรา 33 จำนวน 25,244 คน มาตรา 39 จำนวน 2,117 คน และมาตรา 40 จำนวน 22,624 คน (แผนภูมิที่ 35) และมีสถานประกอบการที่ขึ้นทะเบียนประกันสังคมทั้งสิ้น 2,260 แห่ง โดยส่วนใหญ่เป็นสถานประกอบการขนาดไม่เกิน 20 คน คือ มีจำนวน 2,024 แห่ง คิดเป็นร้อยละ 89.56 สำหรับผู้ประกันตนทั้งสิ้น 25,239 คน 39.02 (แผนภูมิที่ 35)

แผนภูมิที่ 33 ผู้ประกันตนในจังหวัดระนอง จำแนกตามมาตรา ไตรมาส 3 ปี 2567

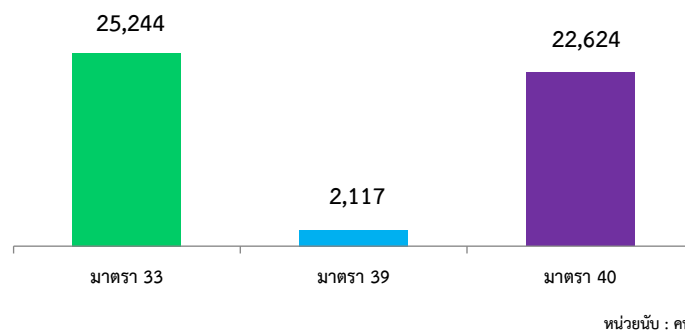

ที่มา : สำนักงานประกันสังคมจังหวัดระนอง



### แผนภูมิที่ 34 สถานประกอบการและผู้ประกันตนในจังหวัดระนอง ไตรมาส 3 ปี 2567

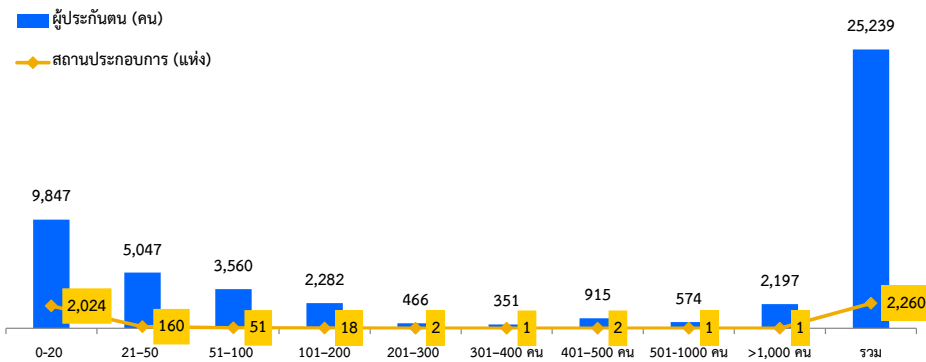

ที่มา : สำนักงานประกันสังคมจังหวัดระนอง

ปัจจุบันจังหวัดระนองมีสถานพยาบาลในสังกัดประกันสังคมจังหวัดระนองที่เป็นสถานพยาบาลของรัฐบาล จำนวน 1 แห่ง

จำนวนการใช้บริการของกองทุนประกันสังคม พิจารณาตามประเภทของประโยชน์ทดแทน ซึ่งมี 7 กรณี ได้แก่ เจ็บป่วย คลอดบุตร ทูพพลภาพ เสียชีวิต สงเคราะห์บุตร ชราภาพ และว่างงาน พบว่าจำนวนผู้ใช้บริการมีทั้งสิ้น 13,002 ราย คิดเป็นร้อยละ 26.01 ของผู้ประกันตนทั้งหมด สำหรับประเภทประโยชน์ทดแทนที่ผู้ประกันตนใช้บริการสูงสุดในไตรมาสนี้ คือ กรณีสงเคราะห์บุตร มีผู้ประกันตนใช้บริการ 8,190 ราย คิดเป็นร้อยละ 62.99 ของผู้ให้บริการทั้งหมด รองลงมาได้แก่ ชราภาพ ว่างงาน เจ็บป่วย คลอดบุตร ทูพพลภาพ และเสียชีวิต โดยมีสัดส่วน ร้อยละ 23.67, 6.12, 4.73, 1.60, 0.71 และ 0.18 ตามลำดับ (แผนภูมิที่ 37)

### แผนภูมิที่ 35 ผู้ประกันตนที่ใช้บริการกองทุนประกันสังคมในจังหวัดระนอง จำแนกตามประเภทประโยชน์ทดแทน ไตรมาส 3 ปี 2567

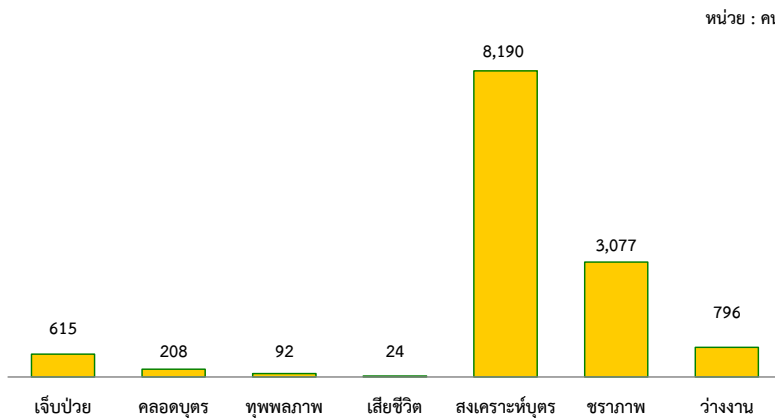

ที่มา : สำนักงานประกันสังคมจังหวัดระนอง

หากพิจารณาตามปริมาณการจ่ายเงินประโยชน์ทดแทน จะพบว่า มีการจ่ายเงินทั้งสิ้น 38,390,928.81 บาท โดยกรณีชราภาพมีการจ่ายเงินประโยชน์ทดแทนสูงสุดถึง 12,352,359.24 บาท คิดเป็นร้อยละ 32.18 ของเงินประโยชน์ทดแทนที่จ่าย รองลงมาคือ กรณีเจ็บป่วย จ่ายเงินประโยชน์ทดแทน 10,148,271.37 บาท (ร้อยละ 26.43) และกรณีสงเคราะห์บุตรจ่ายเงินประโยชน์ทดแทน 7,166,800 บาท (ร้อยละ 18.67) (แผนภูมิที่ 38)



แผนภูมิที่ 36 ผู้ประกันตนที่ใช้บริการกองทุนประกันสังคมในจังหวัดระนอง จำแนกตามประเภทประโยชน์ทดแทน ไตรมาส 3 ปี 2567

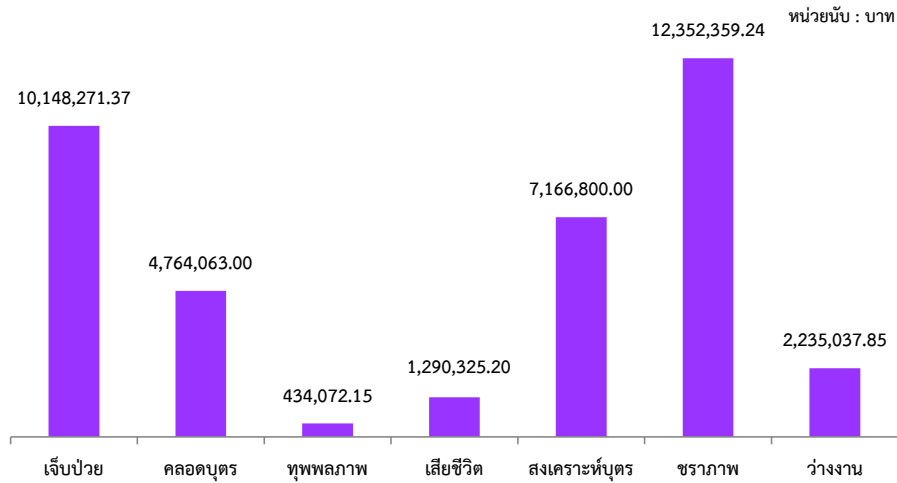

ที่มา : สำนักงานประกันสังคมจังหวัดระนอง

6. ปัญหาด้านแรงงานที่สำคัญ

**การหลบหนีเข้าเมืองของคนต่างด้าวสัญชาติเมียนมา**

จากสถานการณ์ภายในของสาธารณรัฐแห่งสหภาพเมียนมา จังหวัดระนองเป็นจังหวัดมีอาณาเขตติดบริเวณชายแดนไทย-เมียนมา หน่วยงานความมั่นคงต้องเฝ้าระวังสถานการณ์คนต่างด้าวสัญชาติเมียนมา ย่างพื้นที่ พบการลักลอบเข้าเมืองผิดกฎหมายอย่างต่อเนื่อง หรือบางส่วนอาจใช้เอกสารผ่านแดนอย่างถูกต้องเข้ามาในจังหวัดระนอง ส่วนหนึ่งอาจเป็นการหลบเลี่ยงการบังคับเกณฑ์ทหาร หรือการมาทำงานในประเทศ เพื่อชีวิตที่ดีกว่า หน่วยงานในสังกัดกระทรวงแรงงานจังหวัดระนอง โดยสำนักงานจัดหางานจังหวัดระนอง ได้ดำเนินการตรวจสอบการทำงานของแรงงานต่างด้าวอย่างต่อเนื่อง และประชาสัมพันธ์การรับรู้เกี่ยวกับการจ้างแรงงานต่างด้าวโดยถูกต้องตามกฎหมาย รวมไปถึงหน่วยงานในสังกัดกระทรวงแรงงานจังหวัดระนอง ร่วมออกตรวจบูรณาการ เพื่อป้องกันการบังคับใช้แรงงานหรือบริการและการค้ามนุษย์ด้านแรงงานอย่างต่อเนื่อง

7. จากการประชุมคณะกรรมการรักษาความมั่นคงและความสงบเรียบร้อยจังหวัดระนอง ครั้งที่ 9/2567 ณ วันที่ 27 กันยายน 2567

1.การเปิดจดทะเบียนแรงงานต่างด้าวเถื่อน

สำหรับแรงงานต่างด้าวที่มีสถานะไม่ถูกต้อง (ไม่ว่าจะเป็นแรงงานต่างด้าวที่หลบหนีเข้าเมืองหรือแรงงานต่างด้าวที่เดิมมีใบอนุญาต แต่ใบอนุญาตได้สิ้นสภาพ และไม่ได้ดำเนินการต่ออายุ ) ตามมติ ครม. จึงให้นำแรงงานต่างด้าวกลุ่มดังกล่าวมาจดทะเบียนให้ถูกต้อง

2. การต่ออายุใบอนุญาตทำงานของแรงงานต่างด้าว ซึ่งแรงงานต่างด้าวที่เปิดจดทะเบียนตามมติครม. ต่างๆ แรงงานต่างด้าวกลุ่มดังกล่าว ใบอนุญาตทำงานจะสิ้นสุดพร้อมกันทั่วประเทศในวันที่ 13 กุมภาพันธ์ 2568 ในจังหวัดระนอง มีประมาณ 33,900 ราย การต่อใบอนุญาตรอบนี้จะปรับเปลี่ยนโดยการนำหลักการนำเข้า MOU โดยการพิจารณาคำขอต่างๆ โดยที่แรงงานจะต้องผ่านประเทศต้นทางเป็นผู้พิจารณาด้วย



### 3. มีการปรับปรุง เงื่อนไข การพิจารณาการอนุญาต

3.1 การออกจากงานเดิมของแรงงานต่างด้าว แรงงานต่างด้าวเมื่อได้ออกจากนายจ้างเดิม ต้องหานายจ้างให้แล้วเสร็จภายใน 30 วัน เพราะไม่เช่นนั้นสิทธิการอยู่ในประเทศไทยถือว่าสิ้นสุด แต่ปัจจุบัน ยืดเวลาเป็น 60 วัน ซึ่งจะยืดเวลาอยู่ถึง 13 กุมภาพันธ์ 2568

3.2 การขอใบอนุญาตทำงานครั้งแรก แรงงานต่างด้าวไม่ต้องมาแจ้งผู้ที่เป็นนายจ้าง เพราะ ในใบคำขอได้ระบุชื่อนายจ้างอยู่แล้ว แต่ถ้ามีการเปลี่ยนนายจ้าง เพิ่มนายจ้าง ทุกครั้งต้องมีการแจ้งแรงงานต่างด้าว ทำงานกับใครทุกครั้ง



# ภาคผนวก

## สภาพเศรษฐกิจจังหวัด

### 1. ผลิตภัณฑ์มวลรวมจังหวัด

#### ตารางที่ 1 ผลิตภัณฑ์มวลรวมจังหวัดระนอง ปี 2565

มูลค่าผลิตภัณฑ์มวลรวม					
รายการ	(ล้านบาท)				
	2561	2562	2563	2564	2565
<b>ภาคเกษตร</b>	<b>11,749</b>	<b>11,307</b>	<b>13,477</b>	<b>13,817</b>	<b>13,422</b>
1. เกษตรกรรม การป่าไม้ และการประมง	11,749	11,307	13,477	13,817	13,422
<b>ภาคนอกเกษตร</b>	<b>16,514</b>	<b>16,622</b>	<b>16,577</b>	<b>16,246</b>	<b>16,444</b>
2. การทำเหมืองแร่และเหมืองหิน	138	140	127	147	149
3. การผลิตอุตสาหกรรม	2,544	2,224	2,280	2,074	2,559
4. ไฟฟ้า ก๊าซ ไอน้ำ และระบบปรับอากาศ	372	383	411	405	390
5. การจัดหาไฟฟ้า การจัดการ และการบำบัดน้ำเสีย ของเสีย และสิ่งปฏิกูล	113	100	115	107	114
6. การก่อสร้าง	1,090	1,285	1,088	1,030	1,135
7. การขายส่งและการขายปลีก การซ่อมยานยนต์และจักรยานยนต์	4,275	4,206	4,625	4,623	4,359
8. การขนส่งและสถานที่เก็บสินค้า	2,082	2,157	1,882	1,660	1,180
9. ที่พักแรมและบริการด้านอาหาร	345	367	209	130	199
10. ข้อมูลข่าวสารและการสื่อสาร	207	225	221	289	283
11. กิจกรรมทางการเงินและการประกันภัย	1,470	1,456	1,449	1,471	1,639
12. กิจกรรมอสังหาริมทรัพย์	935	999	1,134	1,145	1,172
13. กิจกรรมทางวิชาชีพ วิทยาศาสตร์ และเทคนิค	3	3	3	3	5
14. กิจกรรมการบริหารและการบริการสนับสนุน	93	98	32	16	23
15. การบริหารราชการ การป้องกันประเทศ และการประกันสังคมภาคบังคับ	846	908	944	984	963
16. การศึกษา	1,053	1,052	1,056	1,087	1,101
17. กิจกรรมด้านสุขภาพและงานสังคมสงเคราะห์	690	755	738	800	853
18. ศิลปะ ความบันเทิง และนันทนาการ	91	106	95	104	111
19. กิจกรรมบริการด้านอื่นๆ	168	157	169	172	208
<b>ผลิตภัณฑ์มวลรวมจังหวัด (GPP)</b>	<b>28,263</b>	<b>27,929</b>	<b>30,054</b>	<b>30,063</b>	<b>29,866</b>
<b>มูลค่าผลิตภัณฑ์เฉลี่ยต่อหัว (บาท)</b>	<b>104,891</b>	<b>101,861</b>	<b>107,789</b>	<b>106,102</b>	<b>103,800</b>
<b>ประชากร (1,000 คน)</b>	<b>269</b>	<b>274</b>	<b>279</b>	<b>283</b>	<b>288</b>

ที่มา : สำนักงานสภาพัฒนาการเศรษฐกิจและสังคมแห่งชาติ



## 2. ดัชนีราคาผู้บริโภคจังหวัด

ตารางที่ 2 ดัชนีราคาผู้บริโภคจังหวัดระนอง จำแนกตามประเภทของดัชนีและหมวดสินค้า ณ กันยายน ปี 2567

หมวด	สัดส่วนน้ำหนัก ก.ย. 67	ดัชนี				อัตราการเปลี่ยนแปลง		
		ก.ย.-67	ส.ค.-67	ก.ย.-66	ม.ค. 67 ถึง ก.ย.-67	ก.ย. 67 / ส.ค.-67	ก.ย. 67 / ก.ย.-66	ม.ค. - ก.ย. 67 เทียบกับ ม.ค.-ก.ย.66
ดัชนีราคาผู้บริโภคทั่วไป	100.00	107.1	107.2	107.1	106.8	-0.1	0.0	-0.7
หมวดอาหารและเครื่องดื่มไม่มีแอลกอฮอล์	43.89	110.8	110.7	110.4	110.2	0.1	0.4	-1.1
ข้าว แป้งและผลิตภัณฑ์จากแป้ง	5.19	109.4	108.9	103.4	107.9	0.5	5.8	7.0
เนื้อสัตว์ เป็ดไก่ และสัตว์น้ำ	10.08	102.2	101.9	109.8	102.2	0.3	-6.9	-11.1
- เนื้อสัตว์	4.10	109.6	109.6	119.1	110.0	0.0	-8.0	-15.8
- เป็ด ไก่	1.74	115.9	116.5	114.5	116.1	-0.5	1.2	-0.9
- ปลาและสัตว์น้ำ	4.24	91.3	90.5	100.2	91.0	0.9	-8.9	-10.1
ไข่และผลิตภัณฑ์นม	2.58	123.1	122.5	125.7	123.0	0.5	-2.1	1.5
ผักและผลไม้	6.95	120.2	120.8	110.7	117.3	-0.5	8.6	4.3
- ผักสด	3.00	121.2	123.4	110.6	122.1	-1.8	9.6	2.2
- ผลไม้สด	3.44	120.9	120.4	112.0	113.9	0.4	7.9	5.7
เครื่องประกอบอาหาร	3.86	112.4	112.4	112.5	112.9	0.0	-0.1	-0.7
เครื่องดื่มไม่มีแอลกอฮอล์	2.66	117.2	116.2	113.4	115.7	0.9	3.4	2.9
อาหารบริโภค-ในบ้าน	7.19	109.5	109.5	109.4	109.5	0.0	0.1	0.5
อาหารบริโภค-นอกบ้าน	5.37	112.1	112.0	111.1	112.0	0.1	0.9	0.9
หมวดอื่น ๆ ไม่ใช่อาหาร และเครื่องดื่ม	56.11	104.6	104.9	104.8	104.6	-0.3	-0.2	-0.5
หมวดเครื่องนุ่งห่มและรองเท้า	2.31	99.7	99.7	98.1	98.5	0.0	1.6	-0.6
หมวดเคหสถาน	19.97	100.2	100.3	100.0	100.2	-0.1	0.2	-1.4
หมวดการตรวจรักษาและบริการส่วนบุคคล	4.85	105.8	105.9	104.8	105.9	-0.1	1.0	0.6
หมวดพาหนะ การขนส่ง และการสื่อสาร	25.98	108.7	109.4	109.9	108.9	-0.6	-1.1	0.0
- ค่าโดยสารสาธารณะ	0.85	105.4	105.4	105.4	105.4	0.0	0.0	0.1
- ค่าซื้อยานพาหนะ	8.64	100.1	100.1	100.1	100.1	0.0	0.0	0.0
- น้ำมันเชื้อเพลิง	9.96	124.0	126.0	127.6	124.5	-1.6	-2.8	-0.6
- การสื่อสาร	3.98	103.3	103.3	103.3	103.3	0.0	0.0	1.1
หมวดการบันเทิง การอ่าน การศึกษา และการศาสนา	2.09	100.7	100.7	99.8	100.4	0.0	0.9	0.0
หมวดยาสูบและเครื่องดื่มมีแอลกอฮอล์	0.91	99.0	99.0	98.0	99.0	0.0	1.0	0.0
ดัชนีราคาผู้บริโภคพื้นฐาน	61.44	104.4	104.4	104.1	104.3	0.0	0.3	0.2
กลุ่มอาหารสดและพลังงาน	38.56	111.6	112.0	112.2	111.1	-0.4	-0.5	-2.3
- อาหารสด	24.80	110.3	110.2	110.2	109.3	0.1	0.1	-2.4
- พลังงาน	13.76	114.6	116.0	116.5	115.0	-1.2	-1.6	-2.2

ดัชนีราคาผู้บริโภคพื้นฐาน คือ ดัชนีราคาผู้บริโภคชุดทั่วไปที่หักรายการสินค้ากลุ่มอาหารสดและสินค้ากลุ่มพลังงานที่มา :  
สำนักงานพาณิชย์จังหวัดระนอง สำนักงานปลัดกระทรวงพาณิชย์ กระทรวงพาณิชย์

### 3. การจดทะเบียนนิติบุคคล

#### ตารางที่ 3 การจดทะเบียนของนิติบุคคลคงอยู่ ไตรมาส 3 ปี 2567

หมวด	รวม	ทะเบียนนิติบุคคล			
		บริษัท จำกัด	ห้างหุ้นส่วน จำกัด	ห้างหุ้นส่วนสามัญ นิติบุคคล	บริษัท มหาชน
<b>ในภาคเกษตรกรรม</b>	30	21	9	0	0
1. เกษตรกรรมการป่าไม้และการประมง	30	21	9	0	0
<b>นอกภาคเกษตรกรรม</b>	1,132	584	545	3	0
2. การทำเหมืองแร่ และเหมืองหิน	3	2	0	1	0
3. การผลิต	116	75	41	0	0
4. ไฟฟ้าก๊าซไอน้ำและระบบการปรับอากาศ	4	4	0	0	0
5. การจัดหาจัดการน้ำเสียและของเสียรวมถึงกิจกรรมที่เกี่ยวข้อง	4	3	1	0	0
6. การก่อสร้าง	159	39	120	0	0
7. การขายส่ง การขายปลีก การซ่อมแซมยานยนต์ รถจักรยานยนต์ ของใช้ส่วนบุคคล และของใช้ในครัวเรือน	536	277	258	1	0
8. การขนส่ง สถานที่เก็บสินค้า และการคมนาคม	78	38	40	0	0
9. ที่พักแรมและบริการด้านอาหาร	60	43	17	0	0
10. ข้อมูลข่าวสารและการสื่อสาร	11	5	6	0	0
11. กิจกรรมทางการเงินและประกันภัย	6	2	4	0	0
12. กิจกรรมเกี่ยวกับพลังงานความร้อน	33	22	11	0	0
13. กิจกรรมวิชาชีพวิทยาศาสตร์และกิจกรรมทางวิชาการ	35	22	13	0	0
14. กิจกรรมการบริหารและการสนับสนุน	55	29	26	0	0
15. การบริหารราชการ การป้องกันประเทศและการป้องกันสังคมภาคบังคับ	0	0	0	0	0
16. การศึกษา	7	6	1	0	0
17. กิจกรรมด้านสุขภาพและงานสังคมสงเคราะห์	7	6	1	0	0
18. ศิลปะ ความบันเทิงและนันทนาการ	8	5	3	0	0
19. กิจกรรมการบริการด้านอื่น ๆ	9	6	3	0	0
20. กิจกรรมการจ้างงานในครัวเรือน กิจกรรมการผลิตสินค้า และบริการที่ทำขึ้นเองเพื่อใช้ในครัวเรือน ๆ	1	0	0	1	0
<b>รวม</b>	<b>1,162</b>	<b>605</b>	<b>554</b>	<b>3</b>	<b>0</b>

ที่มา : สำนักงานพาณิชย์จังหวัดระนอง

### 4. การจดทะเบียนโรงงาน

#### ตารางที่ 4 การจดทะเบียนโรงงานอุตสาหกรรม จำแนกรายอำเภอ

อำเภอ	จำนวนสถานประกอบการ อุตสาหกรรม	จำนวนเงินทุน (ล้านบาท)	จำนวนคนงาน (คน)
			รวม
เมืองระนอง	171	3,971.55	5,922
ละอุ่น	14	49.80	53
กะเปอร์	11	88.93	47
กระบุรี	32	618.06	604
สุขสำราญ	11	86.21	208
<b>รวม</b>	<b>239</b>	<b>4,844.55</b>	<b>6,834</b>

ที่มา : สำนักงานอุตสาหกรรมจังหวัดระนอง

## ดัชนีชี้วัดภาวะแรงงาน

### 1. ผลิตภาพแรงงาน

#### ตารางที่ 5 ผลิตภาพแรงงาน

	ปี 2560	ปี 2561	ปี 2562	ปี 2563	ปี 2564	ปี 2565
GPP ณ ราคาคงที่ในจังหวัด (ล้านบาท)	27,936	28,263	27,929	30,054	30,063	29,866
จำนวนผู้ปฏิบัติงานทำในจังหวัด (คน)	137,766	136,445	134,778	130,684	135,749	147,364
ผลิตภาพแรงงานจังหวัด (บาท)	202,779	207,139	207,222	229,975	221,460	202,668

ที่มา : ข้อมูลจากสำนักงานสถิติจังหวัด

### 2. อัตราการมีส่วนร่วมในกำลังแรงงาน

#### ตารางที่ 6 อัตราการมีส่วนร่วมในกำลังแรงงานของจังหวัดระนอง

หน่วยนับ : คน

	3/2566	4/2566	1/2567	2/2567	3/2567
กำลังแรงงานในจังหวัด	155,232	157,359	158,115	154,300	153,790
ประชากรที่มีอายุ 15 ปีขึ้นไปในจังหวัด	233,252	233,547	234,436	235,332	236,213
อัตราการมีส่วนร่วมในกำลังแรงงานของจังหวัด	66.55	67.38	67.44	65.57	65.11

ที่มา : สำนักงานสถิติจังหวัดระนอง

### 3. อัตราการทำงานของจังหวัด

#### ตารางที่ 7 อัตราการมีงานทำใน/นอกภาคเกษตรของจังหวัดระนอง

หน่วยนับ : คน

	3/2566	4/2566	1/2567	2/2567	3/2567
จำนวนผู้ทำงานในภาคเกษตรของจังหวัด	61,906	62,333	66,256	66,592	68,616
จำนวนผู้ทำงานนอกภาคเกษตรของจังหวัด	92,363	94,371	90,181	86,010	84,018
จำนวนผู้ปฏิบัติงานทำในจังหวัด	154,269	156,704	156,437	152,602	152,634
ประชากรที่มีอายุ 15 ปีขึ้นไปในจังหวัด	233,252	233,547	234,436	235,332	235,332
อัตราการมีงานทำในภาคเกษตรของจังหวัด	40.13	39.78	42.35	43.64	44.95
อัตราการมีงานทำนอกภาคเกษตรของจังหวัด	59.87	60.22	57.65	56.36	55.05
อัตราการมีงานทำของจังหวัด	66.14	67.10	66.73	64.85	64.86

ที่มา : สำนักงานสถิติจังหวัดระนอง

ตารางที่ 8 อัตราการมีงานทำนอกภาคอุตสาหกรรมของจังหวัดระนอง

หน่วยนับ : คน

	3/2566	4/2566	1/2567	2/2567	3/2567
ผู้มีงานทำนอกภาคอุตสาหกรรมของจังหวัด	92,363	94,371	90,181	86,010	84,018
1. การขายส่ง การขายปลีก	14,576	35,345	31,126	31,315	31,881
2. การผลิต	9,144	13,382	12,123	12,348	13,760
3. การก่อสร้าง	35,748	10,071	8,838	8,988	8,987
4. กิจกรรมโรงแรม และอาหาร	10,137	10,858	11,455	10,851	7,814
5. การบริหารราชการและป้องกันประเทศ	5,244	5,996	6,476	5,812	5,411
จำนวนผู้มีงานทำในจังหวัดระนอง	154,269	156,704	156,437	152,602	152,634
อัตราการมีงานทำนอกภาคเกษตรกรรม	59.87	60.22	57.65	56.36	55.05

ที่มา : สำนักงานสถิติจังหวัดระนอง

4. อัตราการว่างงานของจังหวัด

ตารางที่ 9 อัตราการว่างงานของจังหวัดระนอง

	3/2566	4/2566	1/2567	2/2567	3/2567
ผู้ว่างงานจังหวัด	793	655	1,678	1,698	1,155
กำลังแรงงานในจังหวัด	155,232	157,359	158,115	154,300	153,790
อัตราการว่างงานในจังหวัด	0.51	0.42	1.06	1.10	0.80

ที่มา : สำนักงานสถิติจังหวัดระนอง

5. อัตราการเปลี่ยนแปลงของจำนวนผู้ประกันตนในระบบประกันสังคม (ม.33), อัตราการเปลี่ยนแปลงของผู้ประกันตนที่ขอรับประโยชน์ทดแทน และอัตราการเลิกจ้างลูกจ้างในระบบประกันสังคม

ตารางที่ 10 อัตราการเปลี่ยนแปลงของจำนวนผู้ประกันตนในระบบประกันสังคม (ม.33), อัตราการเปลี่ยนแปลงของผู้ประกันตนที่ขอรับประโยชน์ทดแทน และอัตราการเลิกจ้างลูกจ้างในระบบประกันสังคม

หน่วยนับ : คน

	3/2566	4/2566	1/2567	2/2567	3/2567
จำนวน ผู้ประกันตน มาตรา 33 (สปส.)	25,612	25,654	25,743	25,591	25,244
อัตราการเปลี่ยนแปลงของจำนวน สปต. ในระบบประกันสังคม (มาตรา 33) (YoY)	1.72	0.16	0.35	-0.59	-1.36
จำนวน สปต. ที่ขอรับประโยชน์ทดแทนกรณีว่างงาน (สปส.)	631	664	850	622	755
อัตราการเปลี่ยนแปลงของ สปต. ที่ขอรับประโยชน์ทดแทนกรณีว่างงาน (YoY) (สปส.)	-31.86	5.23	28.01	-32.82	19.65
จำนวน สปต. ที่รับประโยชน์ทดแทนกรณีว่างงานจากสาเหตุเลิกจ้าง	30	30	74	45	42
อัตราการเลิกจ้างลูกจ้างในระบบประกันสังคม มาตรา 33	0.12	0.12	0.29	0.18	0.17

ที่มา : สำนักงานประกันสังคมจังหวัดระนอง

## 6. อัตราการบรรจุงาน

### ตารางที่ 11 อัตราการบรรจุงานของจังหวัด

หน่วยนับ : คน

	3/2566	4/2566	1/2567	2/2567	3/2567
จำนวนผู้ได้รับการบรรจุงาน	160	196	252	362	242
ผู้สมัครงานในจังหวัด	202	315	393	467	372
จำนวนตำแหน่งงานว่าง	257	539	865	757	667
อัตราการบรรจุงานต่อผู้สมัครงานจังหวัด	79.21	62.22	64.12	77.52	65.05
อัตราการบรรจุงานต่อตำแหน่งงานว่างจังหวัด	62.26	36.36	29.13	47.82	36.28

ที่มา : สำนักงานจัดหางานจังหวัดระนอง

## 7. อัตราการจ้างงานแรงงานต่างด้าว

### ตารางที่ 12 อัตราการจ้างงานแรงงานต่างด้าวในจังหวัด

หน่วยนับ : คน

	3/2566	4/2566	1/2567	2/2567	3/2567
ผู้มีงานทำในจังหวัด	154,269	156,704	156,437	152,602	152,602
จำนวนแรงงานต่างด้าวทั้งหมดในจังหวัด	35,466	31,913	37,710	36,295	35,978
จำนวนแรงงานต่างด้าว 4 สัญชาติ (เมียนมา ลาว กัมพูชา และเวียดนาม) ในจังหวัด	34,908	30,693	37,145	34,526	33,926
อัตราการจ้างแรงงานต่างด้าวต่อจำนวนผู้มีงานทำทั้งหมดในจังหวัด	22.99	20.37	24.11	23.78	23.58
อัตราการจ้างแรงงานต่างด้าว 4 สัญชาติ (เมียนมา ลาว กัมพูชา และเวียดนาม) ในจังหวัด	22.63	19.59	23.74	22.62	22.23

ที่มา : สำนักงานจัดหางานจังหวัดระนอง

## 8. อัตราการไม่ปฏิบัติตามกฎหมายคุ้มครองแรงงาน/ความปลอดภัยในการทำงานของสถานประกอบการกิจการ

### ตารางที่ 13 อัตราการไม่ปฏิบัติตามกฎหมายคุ้มครองแรงงาน/ความปลอดภัยในการทำงานของสถานประกอบการกิจการ

หน่วยนับ : คน

	3/2566	4/2566	1/2567	2/2567	3/2567
จำนวนสถานประกอบการที่ปฏิบัติไม่ถูกต้องตามกฎหมายคุ้มครองแรงงาน	7	9	10	3	0
จำนวนสถานประกอบการที่ผ่านการตรวจคุ้มครองแรงงาน	16	17	16	28	24
จำนวนสถานประกอบการที่ปฏิบัติไม่ถูกต้องตามกฎหมายความปลอดภัยในการทำงาน	5	11	11	6	6
จำนวนสถานประกอบการที่ผ่านการตรวจความปลอดภัยในการทำงาน	14	11	13	23	17
อัตราการปฏิบัติไม่ถูกต้องตามกฎหมายคุ้มครองแรงงานของสถานประกอบการ	43.75	52.94	62.50	10.71	0.00
อัตราการปฏิบัติไม่ถูกต้องตามกฎหมายความปลอดภัยในการทำงานของสถานประกอบการ	35.71	100.00	84.62	26.09	35.29

ที่มา : สำนักงานสวัสดิการและคุ้มครองแรงงานจังหวัดระนอง

## 9. อัตราการเกิดข้อพิพาท/ข้อขัดแย้งแรงงานต่อสถานประกอบการ

### ตารางที่ 14 อัตราการเกิดข้อพิพาท/ข้อขัดแย้งแรงงานต่อสถานประกอบการ

หน่วยนับ : คน

	3/2566	4/2566	1/2567	2/2567	3/2567
สถานประกอบการที่เกิดข้อพิพาท	-	-	-	-	-
สถานประกอบการที่เกิดข้อขัดแย้ง	-	-	-	-	-
สถานประกอบการทั้งหมดในจังหวัด	-	-	-	-	-
อัตราการเกิดข้อพิพาทแรงงาน	-	-	-	-	-
อัตราการเกิดข้อขัดแย้ง	-	-	-	-	-

ที่มา : สำนักงานสวัสดิการและคุ้มครองแรงงานจังหวัดระนอง

10. อัตราการแรงงานที่ เป็นผู้ประกันตนในจังหวัด

ตารางที่ 15 อัตราแรงงานที่ เป็นผู้ประกันตนในจังหวัด

หน่วยนับ : คน

	3/2566	4/2566	1/2567	2/2567	3/2567
ผู้ประกันตนในจังหวัด	49,750	49,893	50,179	50,116	49,985
ผู้ประกันตนมาตรา 33	25,612	25,654	25,743	25,591	25,244
ผู้ประกันตนมาตรา 39	2,357	2,294	2,252	2,159	2,117
ผู้ประกันตนมาตรา 40	21,781	21,945	22,184	22,366	22,624
จำนวนผู้มีงานทำในจังหวัด	154,269	156,704	156,473	152,602	152,602
อัตราแรงงานที่ เป็นผู้ประกันตนในจังหวัด	32.25	31.84	32.07	32.84	32.76

ที่มา : สำนักงานประกันสังคมจังหวัดระนอง

## สถานการณ์แรงงาน

### 1. กำลังแรงงาน/การมีงานทำ/การว่างงาน

ตารางที่ 16 ประชากรจังหวัดระนอง จำแนกตามเพศและสถานภาพแรงงานไทย ไตรมาส 3 ปี 2567

หน่วยนับ : คน

สถานภาพแรงงาน	ชาย	หญิง	รวม
ประชากรอายุ 15 ปีขึ้นไป	113,590	122,623	236,213
ผู้อยู่ในกำลังแรงงาน	91,940	61,850	153,790
- ผู้มีงานทำ	91,379	61,255	152,634
- ผู้ว่างงาน	561	595	1,155
- กำลังแรงงานที่รอฤดูกาล	-	-	-
ผู้อยู่นอกกำลังแรงงาน	21,650	60,773	82,424
- ทำงานบ้าน	2,042	35,324	37,366
- เรียนหนังสือ	7,553	8,691	16,243
- เด็ก/ชรา/ป่วย/พิการจนไม่สามารถทำงานได้	9,299	14,990	24,289
- ดูแลเด็ก/ผู้สูงอายุ/ผู้ป่วย/ผู้พิการ	209	502	712
- อื่นๆ	2,548	1,266	3,814

ที่มา : สำนักงานสถิติจังหวัดระนอง

ตารางที่ 17 ประชากรจังหวัดระนอง จำแนกตามระดับการศึกษาและเพศ ไตรมาส 3 ปี 2567

หน่วยนับ : คน

ระดับการศึกษา	ชาย	หญิง	รวม
ไม่มีการศึกษา	1,511	1,782	3,294
ต่ำกว่าประถมศึกษา	15,759	11,799	27,558
ประถมศึกษา	28,899	14,472	43,371
มัธยมศึกษาตอนต้น	17,523	11,106	28,629
มัธยมศึกษาตอนปลาย	16,055	8,554	24,608
สายสามัญ	13,559	7,510	21,069
สายอาชีวศึกษา	2,496	1,044	3,539
สายวิชาการศึกษา	-	-	-
มหาวิทยาลัย	11,632	13,542	25,174
สายวิชาการ	7,493	9,145	16,638
สายวิชาชีพ	3,070	2,570	5,640
สายวิชาการศึกษา	1,069	1,827	2,896
อื่นๆ	-	-	-
ไม่ทราบ	-	-	-
รวม	91,766	60,836	152,634

ที่มา : สำนักงานสถิติจังหวัดระนอง

ตารางที่ 18 ผู้มีงานทำจังหวัดระนอง จำแนกตามอาชีพและเพศ ไตรมาส 3 ปี 2567

หน่วยนับ : คน

ประเภทอาชีพ	ชาย	หญิง	รวม
1. ผู้บัญญัติกฎหมาย ข้าราชการระดับอาวุโส และผู้จัดการ	2,002	1,393	3,395
2. ผู้ประกอบวิชาชีพด้านต่างๆ	1,903	3,792	5,695
3. ผู้ประกอบวิชาชีพด้านเทคนิคสาขาต่างๆ และอาชีพที่เกี่ยวข้อง	1,458	1,667	3,125
4. เสมียน	983	4,178	5,161
5. พนักงานบริการและพนักงานในร้านค้า และตลาด	9,030	17,216	26,246
6. ผู้ปฏิบัติงานที่มีฝีมือในด้านการเกษตร และการประมง	46,173	17,321	63,494
7. ช่างฝีมือและผู้ปฏิบัติงานที่เกี่ยวข้องๆ	7,704	3,639	11,343
8. ผู้ควบคุมเครื่องจักรโรงงานและเครื่องจักรๆ	5,440	88	5,528
9. ผู้ประกอบอาชีพงานพื้นฐาน	16,686	11,960	28,647
10. คนงานซึ่งมิได้จำแนกไว้ในหมวดอื่น	-	-	-
<b>รวม</b>	<b>91,379</b>	<b>61,255</b>	<b>152,634</b>

ที่มา : สำนักงานสถิติจังหวัดระนอง

ตารางที่ 19 ผู้มีงานทำจังหวัดระนอง จำแนกตามประเภทอุตสาหกรรมและเพศ ไตรมาส 3 ปี 2567

หน่วยนับ : คน

อุตสาหกรรม	จำนวน		
	ชาย	หญิง	รวม
<b>ในภาคเกษตรกรรม</b>	<b>50,720</b>	<b>17,896</b>	<b>68,616</b>
1. เกษตรกรรม การล่าสัตว์และการป่าไม้	50,720	17,896	68,616
<b>นอกภาคเกษตรกรรม</b>	<b>40,659</b>	<b>43,359</b>	<b>84,018</b>
2. การทำเหมืองแร่ และเหมืองหิน	-	-	-
3. การผลิต	5,614	8,146	13,760
4. การไฟฟ้า ก๊าซ และไอน้ำ	240	-	240
5. การจัดหา น้ำ บำบัดน้ำเสีย	-	-	-
6. การก่อสร้าง	8,350	637	8,987
7. การขายส่ง การขายปลีก	15,222	16,660	31,881
8. การขนส่งและสถานที่เก็บสินค้า	3,036	472	3,508
9. ที่พักแรมและการบริการด้านอาหาร	1,728	6,087	7,814
10. ข้อมูลข่าวสารและการสื่อสาร	306	77	383
11. กิจการทางการเงินและการประกันภัย	341	629	970
12. กิจการด้านอสังหาริมทรัพย์	35	101	136
13. กิจกรรมทางวิชาชีพ	-	250	250
14. กิจกรรมการบริการ	411	150	561
15. การบริหารราชการ	2,597	2,814	5,411



อุตสาหกรรม	จำนวน		
	ชาย	หญิง	รวม
16. การศึกษา	1,065	1,789	2,853
17. กิจกรรมด้านสุขภาพ	422	1,845	2,267
18. ศิลปะความบันเทิงและนันทนาการ	568	841	1,409
19. กิจกรรมการบริการอื่นๆ	491	1,777	2,268
20. กิจกรรมการจ้างงานในครัวเรือนส่วนบุคคลฯ	235	1,085	1,320
21. องค์การระหว่างประเทศ	-	-	-
22. ไม่ทราบ	-	-	-
<b>รวม</b>	<b>91,379</b>	<b>61,255</b>	<b>152,634</b>

ที่มา : สำนักงานสถิติจังหวัดระนอง

### ตารางที่ 20 ผู้มีงานทำจังหวัดระนอง จำแนกตามสภาพการทำงาน ไตรมาส 3 ปี 2567

หน่วยนับ : คน

สถานภาพการทำงาน	ชาย	หญิง	รวม
นายจ้าง	3,982	1,809	5,791
ลูกจ้างรัฐบาล	4,602	7,071	11,672
ลูกจ้างเอกชน	27,267	19,479	46,746
ทำงานส่วนตัว	42,513	16,161	58,673
ช่วยธุรกิจครัวเรือน	13,016	16,736	29,752
การรวมกลุ่ม	-	-	-
<b>รวม</b>	<b>91,379</b>	<b>61,255</b>	<b>152,634</b>

ที่มา : สำนักงานสถิติจังหวัดระนอง

### ตารางที่ 21 ผู้ว่างงานในจังหวัดระนอง จำแนกตามเพศ ไตรมาส 3 ปี 2567

หน่วยนับ : คน

	ชาย	หญิง	รวม
ผู้ว่างงาน	561	595	1,155

ที่มา : สำนักงานสถิติจังหวัดระนอง

ตารางที่ 22 แรงงานนอกระบบในจังหวัดระนอง จำแนกตามช่วงอายุและเพศ ปี 2566

หน่วยนับ : คน

ช่วงอายุ	ปี 2565			ปี 2566		
	ชาย (คน)	หญิง (คน)	รวม (คน)	ชาย (คน)	หญิง (คน)	รวม (คน)
15 - 19 ปี	2,580	268	2,849	740	274	1,014
20 - 24 ปี	6,001	2,071	8,072	4,664	1,960	6,624
25 - 29 ปี	4,085	1,749	5,834	5,191	2,041	7,232
30 - 34 ปี	3,757	1,912	5,669	6,242	3,895	10,137
35 - 39 ปี	4,174	4,008	8,181	5,623	3,780	9,403
40 - 44 ปี	5,037	2,747	7,784	5,125	2,984	8,109
45 - 49 ปี	6,763	4,336	11,099	4,202	3,826	8,028
50 - 54 ปี	5,466	4,934	10,401	5,300	5,193	10,493
55 - 59 ปี	5,569	3,292	8,861	5,706	3,336	9,042
60 ปีขึ้นไป	7,159	4,718	11,874	6,224	5,138	11,362
<b>รวม</b>	<b>50,588</b>	<b>30,035</b>	<b>80,623</b>	<b>49,017</b>	<b>32,427</b>	<b>81,444</b>

ที่มา : สำนักงานสถิติจังหวัดระนอง  
ปี 2567 อยู่ระหว่างการประมวลผล

ตารางที่ 23 แรงงานนอกระบบในจังหวัดระนอง จำแนกตามระดับการศึกษาและเพศ ปี 2566

หน่วยนับ : คน

ระดับการศึกษา	ปี 2565			ปี 2566		
	ชาย	หญิง	รวม	ชาย	หญิง	รวม
ไม่มีการศึกษา	1,679	1,313	2,992	252	387	639
ต่ำกว่าประถมศึกษา	9,495	5,734	15,229	5,779	5,286	11,065
ประถมศึกษา	12,664	7,926	20,590	14,222	8,517	22,739
มัธยมศึกษาตอนต้น	10,577	4,708	15,286	9,987	5,670	15,657
มัธยมศึกษาตอนปลาย	9,080	6,037	15,118	11,000	7,967	18,967
อุดมศึกษา	7,092	4,317	11,409	7,777	4,600	12,377
อื่นๆ	-	-	-	-	-	0
ไม่ทราบ	-	-	-	-	-	0
<b>รวม</b>	<b>50,588</b>	<b>30,035</b>	<b>80,623</b>	<b>49,017</b>	<b>32,427</b>	<b>81,444</b>

ที่มา : สำนักงานสถิติจังหวัดระนอง

ตารางที่ 24 แรงงานนอกระบบในจังหวัดระนอง จำแนกตามอาชีพและเพศ ปี 2566

ประเภทอาชีพ	ปี 2565			ปี 2566		
	ชาย	หญิง	รวม	ชาย	หญิง	รวม
1. ผู้บัญญัติกฎหมายและผู้จัดการ	1,504	100	1,604	1,487	1,536	3,023
2. วิชาชีพด้านต่าง ๆ	230	253	483	355	79	434
3. วิชาชีพด้านเทคนิค	396	571	967	178	63	241
4. เสมียน	-	231	231	-	87	87
5. พนักงานบริการ	9,579	16,090	25,669	6,960	12,413	19,373
6. ด้านการเกษตรและประมง	30,873	10,153	41,026	30,230	14,849	45,079
7. ด้านความสามารถทางฝีมือ	4,160	1,338	5,498	3,634	1,529	5,163
8. ผู้ปฏิบัติงานโรงงานเครื่องจักร	1,368	146	1,513	2,080	90	2,170
9. อาชีพพื้นฐานต่างๆ	2,477	1,154	3,631	4,092	1,782	5,874
10. คนงานซึ่งมิได้จำแนกไว้ในหมวดอื่น	-	-	-	-	-	-
<b>รวม</b>	<b>50,588</b>	<b>30,035</b>	<b>80,623</b>	<b>49,016</b>	<b>32,428</b>	<b>81,444</b>

ที่มา : สำนักงานสถิติจังหวัดระนอง  
ปี 2567 อยู่ระหว่างการประมวลผล

2. การส่งเสริมการมีงานทำ

ตารางที่ 25 ตำแหน่งงานว่าง/ผู้สมัครงาน/การบรรจุงาน จังหวัดระนอง จำแนกตามเพศ

	ตำแหน่งงานว่าง (อัตรา)				ผู้ลงทะเบียนสมัครงาน (คน)			บรรจุงาน (คน)		
	ชาย	หญิง	ไม่ระบุ	รวม	ชาย	หญิง	รวม	ชาย	หญิง	รวม
2/2566	86	40	417	543	114	185	299	102	167	269
3/2566	80	20	157	257	68	134	202	52	108	160
4/2566	103	56	380	539	138	177	315	83	113	196
1/2567	220	124	521	865	165	228	393	104	148	252
2/2567	184	98	475	757	205	262	467	165	197	362
3/2567	173	133	361	667	162	210	372	102	140	242

ที่มา : สำนักงานจัดหางานจังหวัดระนอง

ตารางที่ 26 ตำแหน่งงานว่าง/ผู้สมัครงาน/การบรรจุงาน จังหวัดระนอง จำแนกตามช่วงอายุ ไตรมาส 3 ปี 2567

ช่วงอายุ	ตำแหน่งงานว่าง (อัตรา)		ผู้ลงทะเบียน (คน)		บรรจุงาน (คน)	
	อัตรา	ร้อยละ	คน	ร้อยละ	คน	ร้อยละ
15-17	1	0.15	1	0.27	1	0.41
18-24	246	36.88	73	19.62	39	16.12
25-29	232	34.78	81	21.77	55	22.73
30-39	116	17.39	123	33.06	73	30.17
40-49	58	8.70	64	17.20	46	19.01
50-59	13	1.95	28	7.53	27	11.15
60 ขึ้นไป	1	0.15	2	0.55	1	0.41
<b>รวม</b>	<b>667</b>	<b>100.00</b>	<b>372</b>	<b>100.00</b>	<b>242</b>	<b>100.00</b>

ที่มา : สำนักงานจัดหางานจังหวัดระนอง

ตารางที่ 27 ตำแหน่งงานว่าง/ผู้สมัครงาน/การบรรจุงานจังหวัดระนอง จำแนกตามระดับการศึกษา

ไตรมาส 3 ปี 2567

วุฒิการศึกษา	ตำแหน่งงานว่าง (อัตรา)	ผู้ลงทะเบียน สมัครงาน (คน)	บรรจุงาน (คน)
ประถมศึกษาและต่ำกว่า	164	56	51
มัธยมศึกษา	295	138	91
ปวช.	85	42	25
- พาณิชย	23	8	6
- ช่าง	20	16	9
- อื่นๆ	42	18	10
ปวส.	69	38	27
- พาณิชย	23	17	11
- ช่าง	15	9	6
- อื่นๆ	31	12	10
อนุปริญญา	16	11	6
ปริญญาตรี	38	87	42
ปริญญาโท	-	-	-
ปริญญาเอก	-	-	-
อื่นๆ	-	-	-
<b>รวม</b>	<b>667</b>	<b>372</b>	<b>242</b>

ที่มา : สำนักงานจัดหางานจังหวัดระนอง

ตารางที่ 28 ตำแหน่งงานว่าง/ผู้สมัครงาน/การบรรจุงานจังหวัดระนอง จำแนกตามอาชีพ ไตรมาส 3 ปี 2567

ประเภทอาชีพ	ตำแหน่งงานว่าง (อัตรา)	ผู้ลงทะเบียนสมัครงาน (คน)	บรรจุงาน (คน)
ผู้บัญญัติกฎหมาย ข้าราชการระดับอาวุโส ผู้จัดการ	14	12	9
ผู้ประกอบการวิชาชีพด้านต่างๆ	9	14	5
ช่างเทคนิคและผู้ปฏิบัติงานที่เกี่ยวข้อง	116	63	33
เสมียน เจ้าหน้าที่	100	85	53
พนักงานบริการ พนักงานขายในร้านค้าและตลาด	103	77	50
ผู้ปฏิบัติงานฝีมือด้านการเกษตรและประมง (แปรรูปขั้นพื้นฐาน)	-	-	-
ผู้ปฏิบัติงานโดยใช้ฝีมือในธุรกิจต่างๆ	21	5	2
ผู้ปฏิบัติงานในโรงงาน ผู้ควบคุมเครื่องจักรและปฏิบัติงานด้านการประกอบการ	49	25	17
อาชีพงานพื้นฐาน	255	91	73
ผู้ฝึกงาน	-	-	-
<b>รวม</b>	<b>667</b>	<b>372</b>	<b>242</b>

ที่มา : สำนักงานจัดหางานจังหวัดระนอง

ตารางที่ 29 ตำแหน่งงานว่าง/ผู้สมัครงาน/การบรรจุงานจังหวัดระนอง จำแนกตามประเภทอุตสาหกรรม  
ไตรมาส 3 ปี 2567

หน่วยนับ : คน

ประเภทอุตสาหกรรม	ตำแหน่งงานว่าง	การบรรจุงาน
<b>ภาคเกษตรกรรม</b>		
1. เกษตรกรรม การล่าสัตว์ และการป่าไม้	17	2
2. การประมง		
<b>นอกภาคเกษตรกรรม</b>		
3. การทำเหมืองแร่ และเหมืองหิน	7	2
4. การผลิต	154	42
5. การไฟฟ้า ก๊าซ และการประปา	2	2
6. การก่อสร้าง	12	1
7. การขายส่ง การขายปลีก การซ่อมแซมยานยนต์ของใช้ในครัวเรือน	277	74
8. ที่พัก และบริการด้านอาหาร	55	14
9. ข้อมูลข่าวสารและการสื่อสาร	5	0
10. กิจกรรมการบริหารและการสนับสนุน	3	3
11. กิจกรรมด้านอสังหาริมทรัพย์ การให้เช่า และกิจกรรมทางธุรกิจ	12	9
12. การบริหารราชการ และการป้องกันประเทศ รวมทั้งการประกันสังคมภาคบังคับ	54	54
13. การศึกษา	2	2
14. งานด้านสุขภาพ และงานสังคมสงเคราะห์	6	5
15. กิจกรรมด้านบริการชุมชน สังคม และการบริการส่วนบุคคลอื่นๆ	-	-
16. ลูกจ้างในครัวเรือนส่วนบุคคล	-	-
17. องค์การระหว่างประเทศและองค์การต่างประเทศอื่นๆ และสมาชิก	-	-
18. การขนส่งและสถานที่เก็บสินค้า	40	22
19. การเงินและการประกันภัย	14	4
20. วิชาชีพ วิทยาศาสตร์ และกิจกรรมทางวิชาการ	3	3
21. บริการด้านอื่นๆ	4	3
22. ไม่ทราบ	-	-
<b>รวม</b>	<b>667</b>	<b>242</b>

ที่มา : สำนักงานจัดหางานจังหวัดระนอง

ตารางที่ 30 แรงงานต่างด้าว จำแนกตามลักษณะการเข้าเมืองและประเภทคนต่างด้าว ไตรมาส 3 ปี 2567

ประเภทการได้รับอนุญาต	คน
<b>มาตรา 59</b>	
1. ประเภทตลอดชีพ	-
2. ประเภททั่วไป	113
3. ประเภทนำเข้าตาม MOU	33
4. ประเภทตามมติคณะรัฐมนตรี 4 สัญชาติ (เมียนมา ลาว กัมพูชา และเวียดนาม)	33,926
<b>มาตรา 62</b>	
5. ประเภทส่งเสริมการลงทุน (BOI)	1
<b>มาตรา 63</b>	
6. ประเภทชนกลุ่มน้อย	529
<b>มาตรา 64</b>	
7. ประเภทคนต่างด้าวที่เข้ามาทำงานในลักษณะไป-กลับ หรือตามฤดูกาล	1,376
<b>รวม</b>	<b>35,978</b>

ที่มา : สำนักงานจัดหางานจังหวัดระนอง

ตารางที่ 31 แรงงานต่างด้าวที่เข้าเมืองถูกกฎหมายจังหวัดระนอง จำแนกตามประเภทอาชีพ ไตรมาส 3 ปี 2567

ประเภทอาชีพ	สัญชาติ(คน)											รวม
	ญี่ปุ่น	ไทยใหญ่	จีน	อินเดีย	ฝรั่งเศส	เมียนมา	อเมริกัน	อินโดนีเซีย	ฟิลิปปินส์	มาเลเซีย	สัญชาติอื่นๆ	
1. ผู้บัญญัติกฎหมาย ข้าราชการระดับอาวุโส ผู้จัดการ	1	-	12	2	1	8	3	1	11	24	13	76
2. ผู้ประกอบอาชีพด้านต่างๆ	-	-	-	-	1	3	-	-	5	4	2	15
3. ช่างเทคนิคและผู้ปฏิบัติงานที่เกี่ยวข้อง	-	-	-	-	-	2	-	-	-	-	10	12
4. เสมียน เจ้าหน้าที่	-	-	-	-	-	-	-	-	-	1	4	5
5. พนักงานบริการ พนักงานขายในร้านค้าและตลาด	-	-	-	-	-	-	-	-	-	-	5	5
6. ผู้ปฏิบัติงานฝีมือด้านการเกษตรและประมง (แปรรูปขั้นพื้นฐาน)	-	-	-	-	-	-	-	-	-	-	-	-
7. ผู้ปฏิบัติงานโดยใช้ฝีมือในธุรกิจต่างๆ	-	-	-	-	-	-	-	-	-	-	-	-
8. ผู้ปฏิบัติงานในโรงงาน ผู้ควบคุมเครื่องจักรและผู้ปฏิบัติงานด้านการประกอบการ	-	-	-	-	-	4	-	-	-	-	67	71
9. อาชีพงานพื้นฐาน	-	-	-	-	-	38	-	-	-	-	392	430
10. ผู้ฝึกงาน	-	-	-	-	-	1	-	-	-	-	8	9
11. ผู้ปฏิบัติงานซึ่งมีอาจสามารถจัดประเภทอาชีพได้	1	-	1	-	2	11	-	-	3	-	2	20
<b>รวม</b>	<b>2</b>	<b>0</b>	<b>13</b>	<b>2</b>	<b>4</b>	<b>67</b>	<b>3</b>	<b>1</b>	<b>19</b>	<b>29</b>	<b>503</b>	<b>643</b>

ที่มา : สำนักงานจัดหางานจังหวัดระนอง

ตารางที่ 32 แรงงานต่างด้าวที่ยื่นขอจดทะเบียน ณ ศูนย์บริการแบบเบ็ดเสร็จ (OSS) จังหวัดระนอง จำแนกตาม สัญชาติไตรมาส 3 ปี 2567

สัญชาติ (คน)					รวม
เมียนมา	ลาว	กัมพูชา	เวียดนาม	อื่นๆ	
35,166	154	12	3	643	35,978

ที่มา : สำนักงานจัดหางานจังหวัดระนอง

ตารางที่ 33 จำนวนแรงงานไทยที่ลงทะเบียนแจ้งความประสงค์เดินทางไปทำงานต่างประเทศจังหวัดระนอง จำแนกตามระดับการศึกษา ณ ไตรมาส 3 ปี 2567

ระดับการศึกษา	ชาย (คน)	หญิง (คน)	รวม (คน)	ร้อยละของภาพรวม
ประถมศึกษาและต่ำกว่า	-	-	-	-
มัธยมศึกษา	1	1	2	50.00
ปวช. ปวส. ปวท. อนุปริญญา	-	-	-	-
ปริญญาตรี	1	-	1	25.00
ปริญญาโท	1	-	1	25.00
ปริญญาเอก	-	-	-	-
<b>รวม</b>	<b>3</b>	<b>1</b>	<b>4</b>	<b>100.00</b>

ที่มา : สำนักงานจัดหางานจังหวัดระนอง

ตารางที่ 34 แรงงานไทยจังหวัดระนอง ที่ได้รับอนุมัติเดินทางไปทำงานต่างประเทศ จำแนกตามวิธีการเดินทาง  
ไตรมาส 3 ปี 2567

วิธีการเดินทาง	จำนวน
บริษัทจัดส่ง	-
Re-Entry	4
เดินทางด้วยตนเอง	-
นายจ้างพาไปฝึกงาน	-
นายจ้างพาไปทำงาน	-
กรมการจัดหางานจัดส่ง	-

ที่มา : สำนักงานจัดหางานจังหวัดระนอง

ตารางที่ 35 แรงงานไทยจังหวัดระนอง ที่ได้รับอนุมัติเดินทางไปทำงานต่างประเทศ จำแนกตามภูมิภาคที่ไปทำงาน  
ไตรมาส 3 ปี 2567

วิธีการเดินทาง	จำนวน
เอเชีย (ประเทศบรูไน,เกาหลีใต้,โครเอเชีย)	3
ยุโรป (สหรัฐอเมริกา)	-
ตะวันออกกลาง	-
แอฟริกา	-
ภูมิภาคอื่นๆ	1

ที่มา : สำนักงานจัดหางานจังหวัดระนอง

### 3.การพัฒนาศักยภาพแรงงาน

ตารางที่ 36 การฝึกเตรียมเข้าทำงาน/การฝึกยกระดับฝีมือแรงงาน/การทดสอบมาตรฐานฝีมือแรงงานในจังหวัดระนอง  
จำแนกตามกลุ่มอาชีพ ไตรมาส 3 ปี 2567

การฝึกเตรียมเข้าทำงานจำแนกตามกลุ่มอาชีพ ในจังหวัดระนอง

กลุ่มอาชีพ	จำนวน (คน)	
	ผู้เข้ารับการศึกษาฝึก	ผู้ผ่านการฝึก
1. ช่างก่อสร้าง	-	-
2. ช่างอุตสาหกรรม	7	4
3. ช่างเครื่องกล	5	3
4. ช่างไฟฟ้า อิเล็กทรอนิกส์ คอมพิวเตอร์	-	-
5. ช่างอุตสาหกรรมศิลป์	-	-
6. เกษตรอุตสาหกรรม	-	-
7. ธุรกิจและบริการ	9	8
รวม	21	15

ที่มา : สถาบันพัฒนาฝีมือแรงงาน 44 ระนอง

การฝึกยกระดับฝีมือแรงงานจำแนกตามหลักสูตร ในจังหวัดระนอง

หลักสูตร/สาขา	วันที่ฝึก	จำนวน (คน)	
		ผู้เข้ารับการฝึก	ผู้ผ่านการฝึก
1. การประกอบอาหารไทยประยุกต์ รุ่นที่ 1	22 – 25 กรกฎาคม 2567	20	20
2. การประกอบอาหารไทยประยุกต์ รุ่นที่ 2	9 – 12 สิงหาคม 2567	20	20
3. การเสริมสร้างภาวะผู้นำที่ดี	2 – 5 กรกฎาคม 2567	25	25
4. ช่างเสริมสวย	23 – 26 กรกฎาคม 2567	20	20
5. บาร์ISTAมืออาชีพ	20 – 23 กรกฎาคม 2567	20	20
6. พนักงานบริการอาหารและเครื่องดื่ม รุ่นที่ 1	16 – 19 กรกฎาคม 2567	20	20
7. พนักงานบริการอาหารและเครื่องดื่ม รุ่นที่ 2	24 – 27 กรกฎาคม 2567	20	20
8. การจัดการสุขลักษณะและการใช้ระบบ GMP และการใช้ระบบ HACCP ในอุตสาหกรรม	8 – 12 กรกฎาคม 2567	51	51
9. เทคนิคการสอนงานและเป็นหัวหน้างาน	8 - 11 มิถุนายน 2567	20	20
10. เทคนิคการสอนงานด้านโลจิสติกส์	30 กรกฎาคม – 2 สิงหาคม 2567	20	20
11. การทำขนมพิวซัน รุ่นที่ 2	8 - 12 กรกฎาคม 2567	20	20
12. การทำขนมพิวซัน รุ่นที่ 3	19 - 23 กรกฎาคม 2567	20	20
13. การแต่งผมชายสไตล์วินเทจ	30 กรกฎาคม – 3 สิงหาคม 2567	20	20
14. พนักงานควบคุมเครื่องจักรรถยก รุ่นที่ 1	17 - 19 กรกฎาคม 2567	12	11
15. พนักงานควบคุมเครื่องจักรรถยก รุ่นที่ 2	20 - 22 กรกฎาคม 2567	11	11
16. การนวดปรับสมดุลโครงสร้างร่างกาย รุ่นที่ 2	15 – 19 กรกฎาคม 2567	20	20
		<b>339</b>	<b>338</b>

ที่มา : สถาบันพัฒนาฝีมือแรงงาน 44 ระนอง

การทดสอบมาตรฐานฝีมือแรงงาน จำแนกตามกลุ่มอาชีพในจังหวัดระนอง

กลุ่มอาชีพ	จำนวน (คน)	
	ผู้เข้ารับการทดสอบ	ผู้ผ่านการทดสอบ
1. ช่างก่อสร้าง	-	-
2. ช่างอุตสาหกรรม	-	-
3. ช่างเครื่องกล	77	72
4. ช่างไฟฟ้า อิเล็กทรอนิกส์ คอมพิวเตอร์	68	32
5. ช่างอุตสาหกรรมศิลป์	-	-
6. เกษตรอุตสาหกรรม	-	-
7. ธุรกิจและบริการ	-	-
<b>รวม</b>	<b>145</b>	<b>104</b>

ที่มา : สถาบันพัฒนาฝีมือแรงงาน 44 ระนอง



#### 4. การคุ้มครองแรงงานและสวัสดิการ

ตารางที่ 37 การตรวจแรงงานในจังหวัดระนองจำแนกตามขนาดสถานประกอบการ ไตรมาส 3 ปี 2567

ขนาดสถานประกอบ กิจการ	สถานประกอบ กิจการที่ผ่านการ ตรวจ(แห่ง)	ลูกจ้างที่ผ่านการตรวจ (คน)				ผลการตรวจ (แห่ง)		การดำเนินการของเจ้าหน้าที่ (แห่ง)				
		ชาย	หญิง	เด็ก	รวม	ปฏิบัติ ถูกต้อง	ปฏิบัติไม่ ถูกต้อง	ออกคำสั่ง				
								แนะนำ	ออกหนังสือ เชิญพบ	ออกคำสั่งใน การดำเนินการ	เปรียบเทียบ ปรับ	ส่งเรื่องดำเนินคดี
1 - 4 คน	-	-	-	-	-	-	-	-	-	-	-	-
5 - 9 คน	-	-	-	-	-	-	-	-	-	-	-	-
10 - 19 คน	10	66	75	-	141	10	-	-	-	-	-	-
20 - 49 คน	9	172	82	-	254	9	-	-	-	-	-	-
50 - 99 คน	4	153	154	-	307	4	-	-	-	-	-	-
100 - 299 คน	1	29	79	-	108	1	-	-	-	-	-	-
300 - 499 คน	-	-	-	-	-	-	-	-	-	-	-	-
500 - 999 คน	-	-	-	-	-	-	-	-	-	-	-	-
1,000 ขึ้นไป	-	-	-	-	-	-	-	-	-	-	-	-
<b>รวม</b>	<b>24</b>	<b>420</b>	<b>390</b>	<b>0</b>	<b>810</b>	<b>24</b>	<b>0</b>	<b>0</b>	<b>0</b>	<b>0</b>	<b>0</b>	<b>0</b>

ที่มา : สำนักงานสวัสดิการและคุ้มครองแรงงานจังหวัดระนอง

ตารางที่ 38 สถานประกอบกิจการที่ผ่านการตรวจและปฏิบัติไม่ถูกต้อง จำแนกตามอุตสาหกรรม และเรื่อง que ปฏิบัติไม่ถูกต้องตามกฎหมายคุ้มครองแรงงานในจังหวัดระนอง ไตรมาส 3 ปี 2567

ประเภทอุตสาหกรรม	เรื่องที่ปฏิบัติไม่ถูกต้อง (แห่ง)											
	วันทำงาน	เวลาทำงาน	เอกสารจ่าย ค่าจ้าง	เงินประกัน ในการทำงาน	วันหยุด	สิทธิการลา	การจ่าย ค่าจ้าง	ค่าล่วงเวลา และค่า ทำงาน	ค่าจ้างขั้นต่ำ	ทะเบียน ลูกจ้าง	การใช้ แรงงานเด็ก	ไม่มีการแจ้งการ ใช้แรงงานเด็ก
1. เกษตรกรรม การล่าสัตว์ และการป่าไม้	-	-	-	-	-	-	-	-	-	-	-	-
2. การประมง	-	-	-	-	-	-	-	-	-	-	-	-
3. การทำเหมืองแร่ และเหมืองหิน	-	-	-	-	-	-	-	-	-	-	-	-
4. การผลิตน้ำแข็ง	-	-	-	-	-	-	-	-	-	-	-	-
5. การไฟฟ้า ก๊าซ และการประปา	-	-	-	-	-	-	-	-	-	-	-	-
6. การก่อสร้าง	-	-	-	-	-	-	-	-	-	-	-	-
7. การขายส่ง การขายปลีก การซ่อมแซมยานยนต์ ฯลฯ	-	-	-	-	-	-	-	-	-	-	-	-
8. โรงแรม และภัตตาคาร	-	-	-	-	-	-	-	-	-	-	-	-
9. การขนส่ง สถานที่เก็บสินค้า และการคมนาคม	-	-	-	-	-	-	-	-	-	-	-	-
10. การเป็นสื่อกลางทางการเงิน	-	-	-	-	-	-	-	-	-	-	-	-
11. กิจการด้านอสังหาริมทรัพย์ การใช้เช่าและกิจกรรมทางธุรกิจ	-	-	-	-	-	-	-	-	-	-	-	-
12. การบริหารราชการ และการป้องกันประเทศ ฯลฯ	-	-	-	-	-	-	-	-	-	-	-	-
13. การศึกษา	-	-	-	-	-	-	-	-	-	-	-	-
14. งานด้านสุขภาพ และงานสังคมสงเคราะห์	-	-	-	-	-	-	-	-	-	-	-	-
15. กิจกรรมด้านบริการชุมชน สังคมฯ	-	-	-	-	-	-	-	-	-	-	-	-
16. ลูกจ้างในครัวเรือนส่วนบุคคล	-	-	-	-	-	-	-	-	-	-	-	-
17. องค์การระหว่างประเทศ อื่นๆ และสมาชิก	-	-	-	-	-	-	-	-	-	-	-	-
18. ประกันภัย	-	-	-	-	-	-	-	-	-	-	-	-
<b>รวม</b>	-	-	-	-	-	-	-	-	-	-	-	-

ที่มา : สำนักงานสวัสดิการและคุ้มครองแรงงานจังหวัดระนอง

ตารางที่ 39 การตรวจความปลอดภัยในการทำงานในจังหวัดระนอง จำแนกตามขนาดสถานประกอบการ ไตรมาส 3 ปี 2567

ขนาดสถาน ประกอบกิจการ	สถานประกอบ กิจการที่ผ่านการ ตรวจ (แห่ง)	ลูกจ้างที่ผ่านการตรวจ (คน)				ผลการตรวจ (แห่ง)		การดำเนินการของเจ้าหน้าที่ (แห่ง)				
		ชาย	หญิง	เด็ก	รวม	ปฏิบัติถูกต้อง	ปฏิบัติไม่ ถูกต้อง	ออกคำสั่ง				
								แนะนำ	ออกหนังสือ เชิญพบ	ออกคำสั่งใน การดำเนินการ	เปรียบเทียบปรับ	ส่งเรื่อง ดำเนินคดี
1 - 4 คน	-	-	-	-	-	-	-	-	-	-	-	-
5 - 9 คน	4	24	1	-	25	1	3	-	-	3	-	-
10 - 19 คน	10	99	35	-	134	8	2	-	-	2	-	-
20 - 49 คน	7	123	58	-	181	6	1	-	-	1	-	-
50 - 99 คน	1	29	34	-	63	1	-	-	-	-	-	-
100 - 299 คน	1	71	50	-	121	1	-	-	-	-	-	-
300 - 499 คน	-	-	-	-	-	-	-	-	-	-	-	-
500 - 999 คน	-	-	-	-	-	-	-	-	-	-	-	-
1,000 ขึ้นไป	-	-	-	-	-	-	-	-	-	-	-	-
<b>รวม</b>	<b>23</b>	<b>346</b>	<b>178</b>	<b>-</b>	<b>524</b>	<b>17</b>	<b>6</b>	<b>-</b>	<b>-</b>	<b>6</b>	<b>-</b>	<b>-</b>

ที่มา : สำนักงานสวัสดิการและคุ้มครองแรงงานจังหวัดระนอง

ตารางที่ 40 การตรวจความปลอดภัยในการทำงานในจังหวัดระนอง จำแนกตามอุตสาหกรรม ไตรมาส 3 ปี 2567

ลำดับ	ประเภทอุตสาหกรรม	สถานประกอบกิจการที่ผ่านการตรวจ (แห่ง)	ลูกจ้างที่ผ่านการตรวจ(คน)	ผลการตรวจ (แห่ง)	
				ปฏิบัติถูกต้อง	ปฏิบัติไม่ถูกต้อง
1	เกษตรกรรม การล่าสัตว์ และการป่าไม้	-	-	-	-
2	การประมง	-	-	-	-
3	การทำเหมืองแร่ และเหมืองหิน	1	24	1	-
4	การผลิต	11	123	11	-
5	การไฟฟ้า ก๊าซ และการประปา	-	-	-	-
6	การก่อสร้าง	2	71	2	-
7	การขายส่ง การขายปลีก การซ่อมแซมยานยนต์ ฯลฯ	7	29	7	-
8	โรงแรม และภัตตาคาร	2	99	2	-
9	การขนส่ง สถานที่เก็บสินค้า และการคมนาคม	-	-	-	-
10	การเป็นสื่อกลางทางการเงิน	-	-	-	-
11	กิจการด้านอสังหาริมทรัพย์ การให้เช่าและกิจกรรมทางธุรกิจ	-	-	-	-
12	การบริหารราชการ และการป้องกันประเทศ ฯลฯ	-	-	-	-
13	การศึกษา	-	-	-	-
14	งานด้านสุขภาพ และงานสังคมสงเคราะห์	-	-	-	-
15	กิจกรรมด้านบริการชุมชน สังคมฯ	-	-	-	-
16	ลูกจ้างในครัวเรือนบุคคล	-	-	-	-
17	องค์การระหว่างประเทศ อื่นๆ และสมาชิก	-	-	-	-
18	ไม่ทราบ	-	-	-	-
<b>รวม</b>		<b>23</b>	<b>346</b>	<b>23</b>	<b>-</b>

ที่มา : สำนักงานสวัสดิการและคุ้มครองแรงงานจังหวัดระนอง

ตารางที่ 41 องค์การนายจ้าง/ลูกจ้างในจังหวัดระนอง ไตรมาส 3 ปี 2567

ประเภทขององค์กร	จำนวน (แห่ง)
องค์การนายจ้าง	
สมาคมนายจ้าง	
สหพันธ์นายจ้าง	
สภาองค์การนายจ้าง	

ตารางที่ 42 ข้อเรียกร้อง/ข้อพิพาท/ข้อขัดแย้ง ในจังหวัดระนอง ไตรมาส 3 ปี 2567

ข้อเรียกร้อง/ข้อพิพาท/ข้อขัดแย้ง การแจ้ง/ยุติข้อเรียกร้อง	แห่ง	ครั้ง	คน
1. การแจ้งข้อเรียกร้อง	-	-	-
2. การยุติข้อเรียกร้อง	-	-	-
2.1 การยุติโดยไม่เกิดข้อพิพาทแรงงาน	-	-	-
- ตกลงกันเอง	-	-	-
- ถอนข้อเรียกร้อง	-	-	-
- อื่น ๆ	-	-	-
2.2 การเกิดข้อพิพาทแรงงาน	-	-	-
3. ข้อเรียกร้องยังไม่ยุติ	-	-	-
<b>การเกิดข้อพิพาท/ยุติข้อพิพาท</b>			
1. การเกิดข้อพิพาทแรงงาน	-	-	-
2. การยุติข้อพิพาทแรงงาน	-	-	-
- ยุติภายใน 5 วัน	-	-	-
- ยุติเกิน 5 วัน	-	-	-
- ชี้ขาดโดยบังคับ	-	-	-
- ชี้ขาดโดยสมัครใจ	-	-	-
- อื่น ๆ	-	-	-
3. ข้อพิพาทแรงงานยังไม่ยุติ	-	-	-
<b>การเกิดข้อขัดแย้ง/ยุติข้อขัดแย้ง</b>			
1. การเกิดข้อขัดแย้ง	-	-	-
2. การยุติข้อขัดแย้ง	-	-	-
- ตกลงกันได้	-	-	-
- ถอนเรื่อง	-	-	-
- ฟ้องศาลแรงงาน	-	-	-
3. การผลงาน	-	-	-
4. ข้อขัดแย้งยังไม่ยุติ	-	-	-

ที่มา : สำนักงานสวัสดิการและคุ้มครองแรงงานจังหวัดระนอง

ตารางที่ 43 การส่งเสริมการจัดสวัสดิการและคุ้มครองแรงงานจำแนกกิจกรรมที่ส่งเสริม ณ ไตรมาส 3 ปี 2567

กิจกรรมที่ส่งเสริม	แห่ง	คน
1. ส่งเสริมและให้บริการด้านสวัสดิการและคุ้มครองแรงงานนอกเหนือจากที่กฎหมายกำหนด	12	330
2. ดำเนินการพัฒนาเด็กปฐมวัยศูนย์เด็กเล็กวิทยาลัยเกษตรศรีนครราชวิทยาลัยในพระราชูปถัมภ์	0	0
3. ให้บริการเงินกู้กองทุนเพื่อผู้ใช้แรงงาน	0	0
<b>กิจกรรมที่ส่งเสริม</b>		
1. ส่งเสริมความรู้เกี่ยวกับสวัสดิการแรงงาน	12	0
2. จัดคาราวานแก็งันเพื่อให้บริการด้านสวัสดิการและคุ้มครองแรงงาน	0	0

ที่มา : สำนักงานสวัสดิการและคุ้มครองแรงงานจังหวัดระนอง

ตารางที่ 44 สถานประกอบการที่เลิกกิจการ และลูกจ้างที่ถูกเลิกจ้างในจังหวัดระนอง จำแนกตามขนาด  
สถานประกอบการ ไตรมาส 3 ปี 2567

ขนาดสถานประกอบการ	จำนวน	
	สถานประกอบการที่เลิกกิจการ (แห่ง)	ลูกจ้างที่ถูกเลิกจ้าง (คน)
-	-	-
-	-	-
-	-	-
รวม	-	-

ที่มา: สำนักงานประกันสังคมจังหวัดระนอง

ตารางที่ 45 สถานประกอบการที่เลิกกิจการ และลูกจ้างที่ถูกเลิกจ้างในจังหวัดระนอง จำแนกตามประเภท  
กิจการ ไตรมาส 3 ปี 2567

ประเภทกิจการ	จำนวน	
	สถานประกอบการที่เลิกกิจการ (แห่ง)	ลูกจ้างที่ถูกเลิกจ้าง (คน)
-	-	-
-	-	-
-	-	-
รวม	-	-

ที่มา: สำนักงานประกันสังคมจังหวัดระนอง

ตารางที่ 46 การประสบอันตรายหรือเจ็บป่วยเนื่องจากการทำงาน จำแนกตามขนาดสถานประกอบการและ  
ความร้ายแรงการประสบอันตราย ไตรมาส 3 ปี 2567

ขนาดสถานประกอบการ	ความร้ายแรง					รวม
	ตาย	ทุพพลภาพ	สูญเสียอวัยวะบางส่วน	หยุดงานเกิน 3 วัน	หยุดงานไม่เกิน 3 วัน	
1-10 คน	1	-	-	3	3	7
11-20 คน	-	-	-	2	3	5
21-50 คน	-	-	-	3	2	5
51-100 คน	-	-	-	1	2	3
101-200 คน	-	-	-	1	-	1
201-500 คน	-	-	-	-	-	-
501-1,000 คน	-	-	-	-	3	3
1,000 ขึ้นไป	-	-	-	-	-	-
รวม	1	0	0	10	13	24

ที่มา : สำนักงานประกันสังคมจังหวัดระนอง

ตารางที่ 47 การประสบอันตรายหรือเจ็บป่วยเนื่องจากการทำงาน จำแนกตามสาเหตุและความร้ายแรงการ  
ประสบอันตราย ไตรมาส 3 ปี 2567

สาเหตุการประสบอันตราย	ความร้ายแรง					รวม
	ตาย	สูญหาย	สูญเสียอวัยวะบางส่วน	หยุดงานเกิน 3 วัน	หยุดงานไม่เกิน 3 วัน	
1. ตกจากที่สูง	-	-	-	5	1	6
2. ทกล้ม สิ้นล้ม	-	-	-	-	3	3
3. อาคารหรือสิ่งก่อสร้างพังทับ	-	-	-	-	-	0
4. วัตถุหรือสิ่งของพังทลาย/หล่นทับ	-	-	-	2	2	4
5. วัตถุหรือสิ่งของกระทบ/ชน	-	-	-	-	-	0
6. วัตถุหรือสิ่งของหนีบ/ดิ่ง	-	-	-	1	-	1
7. วัตถุหรือสิ่งของตัด/บาด/ทิ่มแทง	-	-	-	2	6	8
8. วัตถุหรือสิ่งของหรือสารเคมีกระเด็นเข้าตา	-	-	-	-	1	1
9. ยกหรือเคลื่อนย้ายของหนัก	-	-	-	-	-	0
10. ประสบอันตรายจากท่าทางการทำงาน	-	-	-	-	-	0
11. อุบัติเหตุจากยานพาหนะ	-	-	-	-	-	0
12. วัตถุหรือสิ่งของระเบิด	-	-	-	-	-	0
13. ไฟฟ้าช็อต	-	-	-	-	-	0
14. ผลจากความร้อนสูง/สัมผัสของร้อน	-	-	-	-	-	0
15. ผลจากความเย็นจัด/สัมผัสของเย็น	-	-	-	-	-	0
16. สัมผัสสิ่งพิษ/สารเคมี	-	-	-	-	-	0
17. อันตรายจากรังสี	-	-	-	-	-	0
18. อันตรายจากแสง	-	-	-	-	-	0
19. ถูกทำร้ายร่างกาย	-	-	-	-	-	0
20. ถูกสัตว์ทำร้าย	-	-	-	-	-	0
21. โรคเนื่องจากการทำงาน	-	-	-	-	-	0
22. อื่นๆ	1	-	-	-	-	1
<b>รวม</b>	<b>1</b>	<b>-</b>	<b>0</b>	<b>10</b>	<b>13</b>	<b>24</b>

ที่มา: สำนักงานประกันสังคมจังหวัดระนอง

5. การประกันสังคม

ตารางที่ 48 ผู้ประกันตนในจังหวัดระนอง จำแนกตามมาตรา ไตรมาส 3 ปี 2567

	มาตรา 33	มาตรา 39	มาตรา 40	รวม
ผู้ประกันตนในจังหวัดระนอง (คน)	25,244	2,117	22,624	49,985

ที่มา: สำนักงานประกันสังคมจังหวัดระนอง

ตารางที่ 49 สถานประกอบการและผู้ประกันตนในจังหวัดระนอง จำแนกตามมาตรา ไตรมาส 3 ปี 2567

ขนาดสถานประกอบการ	สถานประกอบการ (แห่ง)	ผู้ประกันตน (คน)
0-20	2,024	9,847
21-50	160	5,047
51-100	51	3,560
101-200	18	2,282
201-300	2	466
301-400 คน	1	351
401-500 คน	2	915
501-1000 คน	1	574
>1,000 คน	1	2,197
<b>รวม</b>	<b>2,260</b>	<b>25,239</b>

ที่มา: สำนักงานประกันสังคมจังหวัดระนอง

ตารางที่ 50 สถานพยาบาลในระบบประกันสังคมในจังหวัดระนอง ไตรมาส 3 ปี 2567

ประเภทสถานพยาบาล	แห่ง
รัฐบาล	1
เอกชน	0
<b>รวม</b>	<b>1</b>

ที่มา: สำนักงานประกันสังคมจังหวัดระนอง

ตารางที่ 51 การใช้บริการของกองทุนประกันสังคมจังหวัดระนอง จำแนกตามประเภทประโยชน์ทดแทน (ไม่เนื่องจากการทำงาน) ไตรมาส 3 ปี 2567

ประเภทประโยชน์ทดแทน	ข้อมูลการประกันสังคมและการให้บริการ	
	จำนวนการให้บริการ (ราย)	จำนวนเงิน (บาท)
1. เจ็บป่วย	615	10,148,271.37
2. คลอดบุตร	208	4,764,063.00
3. ทูพพลภาพ	92	434,072.15
4. เสียชีวิต	24	1,290,325.20
5. สงเคราะห์บุตร	8,190	7,166,800.00
6. ชราภาพ	3,077	12,352,359.24
7. ว่างงาน	796	2,235,037.85
<b>รวมทั้งหมด</b>	<b>13,002</b>	<b>38,390,928.81</b>

ที่มา: สำนักงานประกันสังคมจังหวัดระนอง



## คณะผู้จัดทำ

### ที่ปรึกษา

นายปรีชา แก้วมณี

แรงงานจังหวัดระนอง

นางสาวรัตนธิดา ไทยสังคม

นักวิชาการแรงงานชำนาญการ

นางสาวมณีชนัญญ์ อ่างทรัพย์กุล

นักวิชาการแรงงานชำนาญการ

นางสาวเมธิสสา โรมินทร์

นักวิชาการแรงงาน

### ผู้จัดทำ

นางสาวรุ่งนภา อินทร์พิลา

เจ้าหน้าที่จัดทำบทวิเคราะห์การรายงานสถานการณ์

และดัชนีชี้วัดภาวะแรงงานจังหวัด

ผู้จัดเก็บ บันทึกข้อมูล และจัดทำรายงานสถานการณ์แรงงาน

**จัดทำโดย**

**สำนักงานแรงงานจังหวัดระนอง**