



รายงานสถานการณ์ และดัชนีชี้วัดภาวะแรงงานจังหวัดสระบุรี ไตรมาส 3 ปี 2567 (กรกฎาคม - กันยายน)



สำนักงานแรงงานจังหวัดสระบุรี
กลุ่มงานยุทธศาสตร์และสารสนเทศ

☎ โทรศัพท์/โทรสาร : 0 3634 0774 - 5

✉ E-mail : saraburi_labor@hotmail.com

คำนำ

สำนักงานแรงงานจังหวัดสระบุรี เป็นหน่วยงานสังกัดสำนักงานปลัดกระทรวงแรงงาน มีภารกิจในการบริหารจัดการแรงงานในระบบและนอกระบบ ตามอำนาจหน้าที่ที่ได้รับมอบหมายจากกระทรวงแรงงาน ดังนั้น เพื่อให้มีข้อมูลที่เป็นประโยชน์ต่อการวิเคราะห์และวางแผนการบริหารแรงงานของจังหวัดสระบุรี สำนักงานแรงงานจังหวัดสระบุรี จึงได้จัดทำรายงานสถานการณ์และดัชนีชี้วัดภาวะแรงงานจังหวัดสระบุรี เป็นรายไตรมาส สำหรับรายงานสถานการณ์และดัชนีชี้วัดภาวะแรงงานจังหวัดสระบุรี ไตรมาส 3 ปี 2567 (กรกฎาคม - กันยายน 2567) เล่มนี้ สำเร็จลงได้ด้วยความร่วมมือและการสนับสนุนข้อมูลจากหน่วยงานในสังกัดกระทรวงแรงงานจังหวัดสระบุรี ได้แก่ สำนักงานจัดหางานจังหวัด สถาบันพัฒนาฝีมือแรงงาน สำนักงานสวัสดิการและคุ้มครองแรงงานจังหวัด สำนักงานประกันสังคมจังหวัด และหน่วยงานอื่นที่เกี่ยวข้อง อีกหลายหน่วยงาน ประกอบด้วย สำนักงานสถิติจังหวัด สำนักงานคลังจังหวัด สำนักงานพาณิชย์จังหวัด และสำนักงานอุตสาหกรรมจังหวัด จึงขอขอบคุณมา ณ โอกาสนี้

สำนักงานแรงงานจังหวัดสระบุรี ในฐานะผู้แทนกระทรวงแรงงานประจำจังหวัดสระบุรี หวังเป็นอย่างยิ่งว่า เอกสาร “รายงานสถานการณ์และดัชนีชี้วัดภาวะแรงงานจังหวัดสระบุรี รายไตรมาส 3 ปี 2567 (กรกฎาคม - กันยายน 2567)” เล่มนี้ จะเป็นประโยชน์ต่อหน่วยงาน องค์กรและผู้ที่เกี่ยวข้อง ให้ได้รับทราบสรุปสถานการณ์และผลการดำเนินงานด้านแรงงาน หากมีข้อคิดเห็นและข้อเสนอแนะประการใด ยินดีน้อมรับ และโปรดแจ้งสำนักงานแรงงานจังหวัดสระบุรีให้รับทราบ เพื่อจะได้นำไปปรับปรุงแก้ไขให้ข้อมูล มีความสมบูรณ์มากยิ่งขึ้นต่อไป

สำนักงานแรงงานจังหวัดสระบุรี

ตุลาคม 2567



สารบัญ

เรื่อง	หน้า
☺ Info Graphic บทสรุปผู้บริหาร	9
☺ บทสรุปสำหรับผู้บริหาร	10
☺ สภาพเศรษฐกิจทั่วไป จังหวัดสระบุรี	15
- ข้อมูลทั่วไป	15
- ภาวะเศรษฐกิจการคลังจังหวัดสระบุรี	16
- ผลิตภัณฑ์มวลรวมจังหวัดสระบุรี	17
- ดัชนีราคาผู้บริโภคจังหวัดสระบุรี	19
☺ ดัชนีชี้วัดภาวะแรงงาน	20
- ผลิตภาพแรงงาน	20
- อัตราการมีส่วนร่วมในกำลังแรงงาน	21
- อัตราการมีงานทำ	21
- อัตราการว่างงาน	22
- อัตราการเปลี่ยนแปลงของจำนวนผู้ประกันตนในระบบประกันสังคม (มาตรา 33) และอัตราการเปลี่ยนแปลงของผู้ประกันตนที่ขอรับประโยชน์ทดแทนกรณีว่างงาน และอัตราการเลิกจ้างลูกจ้างในระบบประกันสังคม (มาตรา 33)	23
- อัตราการบรรจุงาน	23
- อัตราการจ้างแรงงานต่างด้าว	24
- อัตราการไม่ปฏิบัติตามข้อกำหนดของสถานประกอบการ	24
- อัตราการเกิดข้อพิพาทแรงงานต่อสถานประกอบการ 100,000 แห่ง	25
- อัตราการการเกิดข้อขัดแย้งต่อสถานประกอบการ 100,000 แห่ง	25
- อัตราสถานประกอบการที่เข้าสู่ระบบประกันสังคม	26
- อัตราแรงงานที่เป็นผู้ประกันตน	26
☺ สถานการณ์ด้านแรงงานจังหวัดสระบุรี	27
1. กำลังแรงงาน การมีงานทำ การว่างงาน	27
- โครงสร้างประชากร	27
- จำนวนผู้มีงานทำ	29
- ผู้ว่างงาน	31
- แรงงานนอกระบบ	32
2. การส่งเสริมการมีงานทำ	34
- การจัดหางานในประเทศ	34
- ความต้องการภาคเอกชน	36
- แรงงานต่างด้าว	38
- แรงงานไทยในต่างประเทศ	41



สารบัญ (ต่อ)

เรื่อง	หน้า
3. การพัฒนาศักยภาพแรงงาน	42
- การฝึกเตรียมเข้าทำงาน จำแนกตามกลุ่มอาชีพ	42
- การฝึกยกระดับฝีมือแรงงาน จำแนกตามกลุ่มอาชีพ	42
- การทดสอบมาตรฐานฝีมือแรงงาน จำแนกตามกลุ่มอาชีพ	42
- การทดสอบมาตรฐานฝีมือแรงงาน จำแนกตามกลุ่มอาชีพ	43
4. การคุ้มครองแรงงานและสวัสดิการ	43
- การตรวจแรงงาน	44
- การตรวจความปลอดภัยในการทำงาน	46
- การแรงงานสัมพันธ์	47
- การส่งเสริมสวัสดิการแรงงาน	48
- การหยุดกิจการชั่วคราว (มาตรา 75)	48
- การเลิกจ้างแรงงาน	48
- การประสบอันตราย/เจ็บป่วยจากการทำงาน (กองทุนเงินทดแทน)	49
5. การประกันสังคม	51
- กองทุนประกันสังคม	52
- กองทุนเงินทดแทน	54
6. อื่นๆ	55
- อัตราค่าจ้างขั้นต่ำ	55
- สถานการณ์แรงงานคนพิการ	57
- สถานการณ์แรงงานผู้สูงอายุ	58
7. ปัญหาด้านแรงงานสำคัญ	59
- การค้ามนุษย์ด้านแรงงานจังหวัดสระบุรี	59
8. ผลการดำเนินงานที่สำคัญตามนโยบายรัฐบาล/กระทรวงแรงงาน	60
- การป้องกันและแก้ไขปัญหาเสพติดในสถานประกอบการจังหวัดสระบุรี	60
- โครงการแก้ไขปัญหาความเดือดร้อนด้านอาชีพจังหวัดสระบุรี	61
😊 ภาคผนวก	62
- ตารางข้อมูล 1 – 51	63-99



สารบัญแผนภูมิ

แผนภูมิที่	หน้า
แผนภูมิที่ 1 อัตราการเปลี่ยนแปลงมูลค่าผลิตภัณฑ์มวลรวมจังหวัดสระบุรี ที่สำคัญ 5 อันดับแรก	18
แผนภูมิที่ 2 จำนวนการจดทะเบียนของนิติบุคคลตั้งใหม่จังหวัดสระบุรี จำแนกตามหมวดธุรกิจ	18
แผนภูมิที่ 3 อัตราผลิตภาพแรงงานในจังหวัดสระบุรี	20
แผนภูมิที่ 4 อัตราการมีส่วนร่วมในกำลังแรงงานจังหวัดสระบุรี	21
แผนภูมิที่ 5 อัตราการมีงานทำใน/นอภาคเกษตรจังหวัดสระบุรี	21
แผนภูมิที่ 6 อัตราการมีงานทำในอุตสาหกรรมการผลิตจังหวัดสระบุรี	22
แผนภูมิที่ 7 อัตราการว่างงานจังหวัดสระบุรี	22
แผนภูมิที่ 8 อัตราการเปลี่ยนแปลงของจำนวนผู้ประกันตนในระบบประกันสังคม (มาตรา 33) และอัตราการเปลี่ยนแปลงของผู้ประกันตนที่ขอรับประโยชน์ทดแทนกรณีว่างงาน จังหวัดสระบุรี	23
แผนภูมิที่ 9 อัตราการบรรจุงานต่อผู้สมัครงาน/ตำแหน่งงานว่างจังหวัดสระบุรี	23
แผนภูมิที่ 10 อัตราการจ้างแรงงานต่างด้าวกลุ่มบัตรสีชมพู (สัญชาติเมียนมา ลาว และกัมพูชา) ตามมติ ครม. 20 สิงหาคม 2562 จำแนกรายสัญชาติ	24
แผนภูมิที่ 11 อัตราการไม่ปฏิบัติตามกฎหมายคุ้มครองแรงงาน/ความปลอดภัยในการทำงานของสถานประกอบการ จังหวัดสระบุรี	24
แผนภูมิที่ 12 อัตราการเกิดข้อพิพาทในสถานประกอบการต่อสถานประกอบการ 100,000 แห่ง จังหวัดสระบุรี	25
แผนภูมิที่ 13 อัตราการเกิดข้อขัดแย้งของสถานประกอบการต่อ สถานประกอบการ 100,000 แห่ง จังหวัดสระบุรี	25
แผนภูมิที่ 14 อัตราสถานประกอบการที่เข้าสู่ระบบประกันสังคมจังหวัดสระบุรี	26
แผนภูมิที่ 15 อัตราแรงงานที่เป็นผู้ประกันตนจังหวัดสระบุรี	26
แผนภูมิที่ 16 โครงสร้างประชากรจังหวัดสระบุรี	27
แผนภูมิที่ 17 ผู้มีงานทำจังหวัดสระบุรี จำแนกตามประเภทอุตสาหกรรม 5 อันดับแรก	29
แผนภูมิที่ 18 ผู้มีงานทำจังหวัดสระบุรีจำแนกตามอาชีพ 5 อันดับแรก	30
แผนภูมิที่ 19 ผู้มีงานทำจังหวัดสระบุรีจำแนกตามระดับการศึกษา	30
แผนภูมิที่ 20 ผู้มีงานทำจังหวัดสระบุรีจำแนกตามสภาพการทำงาน	30
แผนภูมิที่ 21 จำนวนผู้มีงานทำ จำแนกตามชั่วโมงทำงานต่อสัปดาห์	31
แผนภูมิที่ 22 เปรียบเทียบจำนวนผู้ว่างงาน จำแนกตามเพศ จังหวัดสระบุรี	31
แผนภูมิที่ 23 ผู้มีงานทำที่อยู่ในแรงงานนอกระบบจังหวัดสระบุรี จำแนกตามประเภทอุตสาหกรรม นอภาคเกษตร	32
แผนภูมิที่ 24 จำนวนผู้มีงานทำที่อยู่ในแรงงานนอกระบบจำแนกตามอาชีพ จังหวัดสระบุรี	32
แผนภูมิที่ 25 จำนวนผู้มีงานทำที่อยู่ในแรงงานนอกระบบ ในจังหวัดสระบุรี จำแนกตามอายุและเพศ	33
แผนภูมิที่ 26 จำนวนผู้มีงานทำที่อยู่ในแรงงานนอกระบบ ในจังหวัดสระบุรี จำแนกตามการศึกษา	33
แผนภูมิที่ 27 เปรียบเทียบตำแหน่งงานว่าง การสมัครงาน การบรรจุงาน จังหวัดสระบุรี	34
แผนภูมิที่ 28 ตำแหน่งงานว่างในจังหวัดสระบุรีจำแนกตามเพศ จังหวัดสระบุรี	34
แผนภูมิที่ 29 ตำแหน่งงานว่าง/ผู้สมัครงาน/และบรรจุงานในจังหวัดสระบุรี จำแนกตามเพศจังหวัดสระบุรี	35
แผนภูมิที่ 30 เปรียบเทียบตำแหน่งงานว่าง ผู้สมัครงาน และการบรรจุงาน จำแนกตามการศึกษาจังหวัดสระบุรี	35



สารบัญแผนภูมิ (ต่อ)

แผนภูมิที่	หน้า
แผนภูมิที่ 31 ตำแหน่งงานว่าง ผู้ลงทะเบียนสมัครงาน และการบรรจุงาน จำแนกตามประเภทอาชีพ จังหวัดสระบุรี	36
แผนภูมิที่ 32 ตำแหน่งงานว่าง ผู้ลงทะเบียนสมัครงาน และการบรรจุงาน จังหวัดสระบุรี จำแนกตามช่วงอายุ	38
แผนภูมิที่ 33 แรงงานต่างด้าวจังหวัดสระบุรี จำแนกตามประเภทได้รับอนุญาต	39
แผนภูมิที่ 34 แรงงานต่างด้าวที่ได้รับอนุญาตทำงาน แยกตามประเภทอาชีพ (ยกเว้นประเภทตลอดชีพ)	40
แผนภูมิที่ 35 แรงงานต่างด้าวที่ได้รับอนุญาตทำงาน แยกตามประเภทสัญชาติ (ยกเว้นประเภทตลอดชีพ)	40
แผนภูมิที่ 36 แรงงานไทยในจังหวัดสระบุรี ที่ได้รับอนุญาตให้ไปทำงานต่างประเทศ จำแนกตามวิธีเดินทาง	41
แผนภูมิที่ 37 แรงงานไทยในจังหวัดสระบุรี ที่ได้รับอนุญาตให้ไปทำงานต่างประเทศ จำแนกตามภูมิภาคที่เดินทางไปทำงาน	41
แผนภูมิที่ 38 การฝึกยกระดับฝีมือแรงงาน จำแนกตามกลุ่มอาชีพ	42
แผนภูมิที่ 39 การทดสอบมาตรฐานฝีมือแรงงาน จำแนกตามกลุ่มอาชีพ	43
แผนภูมิที่ 40 สถานประกอบการที่เลิกกิจการ/ลูกจ้างที่เลิกจ้างในจังหวัดสระบุรี	49
แผนภูมิที่ 41 ผู้ประสบอันตรายหรือเจ็บป่วยเนื่องจากการทำงานในจังหวัดสระบุรี จำแนกตามขนาดสถานประกอบการ	49
แผนภูมิที่ 42 ผู้ประสบอันตรายหรือเจ็บป่วยเนื่องจากการทำงานในจังหวัดสระบุรี จำแนกตามความร้ายแรง	50
แผนภูมิที่ 43 สาเหตุการประสบอันตรายเนื่องจากการทำงาน (5 อันดับแรก)	50
แผนภูมิที่ 44 ผู้ประกันตนในจังหวัดสระบุรี จำแนกมาตรา	51
แผนภูมิที่ 45 การใช้บริการกองทุนเงินทดแทน (เนื่องจากการทำงาน) จำแนกตามประเภทความร้ายแรง	54
แผนภูมิที่ 46 อัตราค่าจ้างขั้นต่ำ (บังคับใช้วันที่ 1 ตุลาคม 2565)	56



สารบัญตาราง

ตารางที่	หน้า
ตารางที่ 1 ผลิตภัณฑ์มวลรวมจังหวัด	17
ตารางที่ 2 ดัชนีราคาผู้บริโภคจังหวัดสระบุรี	19
ตารางที่ 3 ประชากรจังหวัดสระบุรี จำแนกตามสถานภาพแรงงานและเพศ	28
ตารางที่ 4 แสดงจำนวนตำแหน่งงานว่างและการบรรจุงานจังหวัดสระบุรี จำแนกตามอุตสาหกรรม	37
ตารางที่ 5 จำนวนสถานประกอบการและลูกจ้าง จำแนกตามขนาดสถานประกอบการตามพระราชบัญญัติ คุ้มครองแรงงาน พ.ศ. 2541 จังหวัดสระบุรี	44
ตารางที่ 6 จำนวนสถานประกอบการและลูกจ้างที่ผ่านการตรวจในจังหวัดสระบุรี	45
ตารางที่ 7 การตรวจความปลอดภัยในสถานประกอบการในจังหวัดสระบุรี จำแนกตามสถานประกอบการ	46
ตารางที่ 8 การส่งเสริมการจัดตั้งสวัสดิการแรงงาน จำแนกตามกิจกรรมที่ส่งเสริมในจังหวัดสระบุรี	48
ตารางที่ 9 จำนวนสถานประกอบการและผู้ประกันตนในจังหวัดสระบุรี จำแนกตามขนาดสถานประกอบการ	51
ตารางที่ 10 จำนวนสถานพยาบาลในสังกัดประกันสังคมในจังหวัดสระบุรี จำแนกตามประเภทสถานพยาบาล	52
ตารางที่ 11 ประเภทประโยชน์ทดแทน (ไม่เนื่องจากการทำงาน)	53
ตารางที่ 12 จำนวนแรงงานต่างด้าวและสถานประกอบการขึ้นทะเบียนประกันสังคมในจังหวัดสระบุรี	53
ตารางที่ 13 การใช้บริการกองทุนเงินทดแทน (เนื่องจากการทำงาน) จำแนกตามประเภทความร้ายแรงจังหวัดสระบุรี	54
ตารางที่ 14 สรุปร้อยราคาจ้างขั้นต่ำตามมติคณะกรรมการค่าจ้าง	56
ตารางที่ 15 จำนวนคนพิการที่มีบัตรคนพิการ จังหวัดสระบุรี	57
ตารางที่ 16 จำนวนการจ้างงานตามกฎหมายของคนพิการจังหวัดสระบุรี	58
ตารางที่ 17 จำนวนผลการดำเนินงานค้ำมนุษย์ด้านแรงงานจังหวัดสระบุรี	59
ตารางที่ 18 ผลการดำเนินงานโครงการแก้ไขปัญหาความเดือดร้อนด้านอาชีพจังหวัดสระบุรี ปี 2560 – 2566	61



รายงานสถานการณ์และดัชนีชี้วัด
ภาวะแรงงานจังหวัดสระบุรี
ไตรมาส 3 ปี 2567 (กรกฎาคม – กันยายน)





Info Graphic บทสรุปผู้บริหาร รายงานสถานการณ์และดัชนีชี้วัดภาวะแรงงานจังหวัดสระบุรี



ไตรมาส 3 ปี 2567 (กรกฎาคม - กันยายน)

ประชากร 639,466 คน
 ผู้สูงอายุ 130,559 คน
 ผู้พิการ 22,385 คน
 อัตราค่าจ้างขั้นต่ำ 350 บาท/วัน
 GDP ปี 2565 261,825 ล้านบาท

อุตสาหกรรมที่สำคัญ 3 อันดับแรก
 การผลิต 46.49% ของ GDP
 ไฟฟ้า ประปา 16.58% ของ GDP
 ขายส่งขายปลีก 9.42% ของ GDP

ผลิตภาพแรงงาน 614,170.07 บาท/คน/ปี
การจดทะเบียนนิติบุคคล จำนวน 155 ราย
การจดทะเบียนโรงงาน จำนวน 14 ราย

สถานประกอบการ และลูกจ้าง

จำแนกตาม พร.คุ้มครองแรงงาน 2541
 8,398 แห่ง 224,302 คน

จำแนกตามที่ตั้งทะเบียนประกันสังคม
 5,105 แห่ง 348,554 คน

อัตราเปลี่ยนแปลงของ พ.ต. ระบบประกันสังคม และอัตราเปลี่ยนแปลงของ พ.ต. ที่ขอรับประโยชน์ทดแทนกรณีว่างงาน

มาตรา 33	168,482 คน
มาตรา 39	17,731 คน
มาตรา 40	162,341 คน

องค์กรนายจ้าง : 4 แห่ง
 องค์กรลูกจ้าง : 31 แห่ง

แรงงานต่างด้าว

ฐานข้อมูล สำนักงานประกันสังคม
 1,411 แห่ง 19,030 คน

เมียนมา	11,253 คน
ลาว	1,981 คน
กัมพูชา	5,061 คน
อื่นๆ	735 คน

ฐานข้อมูลสำนักงานจัดหางาน

ประเภท	ต่างด้าว (คน)	สปก (แห่ง)
1. ส่งเสริมการลงทุน	199	41
2. มาตรา 63/1 (14) บุคคลพื้นที่สูง	424	178
3. ชั่วคราว	1,144	240
4. นำเข้าตาม (MOU)	10,413	755
5. กลุ่มคนต่างด้าว 4 สัญชาติ ตามมติ ครม. 5 ก.ค.65 และ 3 ก.ค.66	18,824	3,644
รวม	31,004	4,858

การพัฒนาศักยภาพแรงงาน

- ฝึกเตรียมเข้าทำงาน ผู้เข้า 7 คน ผู้ผ่าน 7 คน
- ฝึกยกระดับฝีมือแรงงาน ผู้เข้า 120 คน ผู้ผ่าน 88 คน
- ทดสอบมาตรฐานฝีมือแรงงาน ผู้ทดสอบ 71 คน ผู้ผ่าน 37 คน
- ฝึกอาชีพฟรีแลนซ์ ผู้เข้า 4 คน ผู้ผ่าน 3 คน
- ส่งเสริม สห.ดำเนินการพัฒนาฝีมือ จำนวน 123 แห่ง / 14,084 คน
- การรับรองมาตรฐานสหภาพ จำนวน - แห่ง / 83 คน

รวบรวมข้อมูลโดย: สำนักงานแรงงานจังหวัดสระบุรี
 โทร. 036 340774 - 5 E-Mail: saraburi.mol@gmail.com

โครงสร้างประชากร



จ่ายเงินประโยชน์ทดแทน

ผู้สิทธิกรทั้งสิ้น : 128,491 ราย

ประเภทของประโยชน์ทดแทนที่ผู้ประกันตนใช้สิทธิการสูงสุด

- สงเคราะห์บุตร 55,782 ราย (43.41%)
- บำนาญชราภาพ 53,741 ราย (41.82%)
- ว่างงาน 9,366 ราย (7.29%)

การว่างงาน

ผู้ว่างงาน 5,104 คน (1.19%)
 ชาย 3,983 คน (78.04%) หญิง 1,121 คน (21.96%)
 มีอัตราการว่างงานเพิ่มขึ้น จากไตรมาสก่อนแล้ว **41.6%**

ส่งเสริมการมีงานทำ

1) แรงงานนอกระบบ

แรงงาน	ผู้สมัครงาน	ตำแหน่งว่าง
439	1,063	1,234

อุตสาหกรรมที่มีตำแหน่งงานว่างมากที่สุด 3 อันดับแรก

- การผลิต 857 อัตรา
- การขายส่ง ขายปลีก 190 อัตรา
- การค้าเหมืองแร่ 72 อัตรา

2) แรงงานไทยทำงานต่างประเทศ

มีทั้งสิ้น 51 คน

วิธีการเดินทางแรงงานไทยไปทำงานมากที่สุด
 - Re - Entry 24 คน (61.54%)
ภูมิภาคที่แรงงานไทยไปทำงานมากที่สุด
 - เอเชีย 33 คน (84.62%)

3) จ้างงานผู้พิการ

- มาตรา 33 : 110 แห่ง 332 คน
 - มาตรา 34 : 30 แห่ง 102 คน
 - มาตรา 35 : 23 แห่ง 75 คน

การเลิกจ้าง/หยุดกิจการ

- การลดชั่วโมง/วันทำงานของลูกจ้าง จำนวน 7 แห่ง 4,511 คน
- การปิดกิจการและการเลิกจ้าง จำนวน - แห่ง - คน

การตรวจแรงงาน

- การคุ้มครองแรงงาน จำนวน 79 แห่ง 4,591 คน ปฏิบัติถูกต้อง 71 แห่ง (89.87%)
- การตรวจความปลอดภัยในการทำงาน จำนวน 42 แห่ง 3,934 คน ปฏิบัติถูกต้อง 34 แห่ง (80.95%)



บทสรุปสำหรับผู้บริหาร

สถานการณ์ด้านเศรษฐกิจและแรงงานจังหวัดสระบุรี ไตรมาส 3 ปี 2567 (กรกฎาคม – กันยายน 2567)
มีรายละเอียดสรุปได้ดังนี้

สภาพเศรษฐกิจโดยรวมของจังหวัดสระบุรี

เศรษฐกิจของจังหวัดสระบุรี พบว่า อุตสาหกรรมที่มีผลิตภัณฑ์มวลรวมสูงสุด 3 อันดับแรก ในปี 2565 ได้แก่ 1. สาขาการผลิตสินค้าอุตสาหกรรม (ร้อยละ 46.49 ของ GPP) 2. สาขาไฟฟ้า ก๊าซ ไอน้ำ และระบบปรับอากาศ (ร้อยละ 16.58 ของ GPP) และ 3. สาขาการขนส่งและการขายปลีก การซ่อมยานยนต์ฯ (ร้อยละ 9.42 ของ GPP) โดยผลิตภาพแรงงานของจังหวัดสระบุรีอยู่ที่ 614,170.07 บาท/คน/ปี

การเปลี่ยนแปลงดัชนีราคาผู้บริโภคทั่วไปของจังหวัดสระบุรี เดือนกันยายน 2567 เทียบกับเดือนสิงหาคม 2567 ดัชนีลดลงร้อยละ 0.18 (เดือนสิงหาคม 2567 เทียบกับเดือนกรกฎาคม 2567 ดัชนีลดลงร้อยละ 0.09) ราคาสินค้าหมวดอาหารและเครื่องดื่มไม่มีแอลกอฮอล์ ณ สิ้นเดือนกันยายน 2567 เท่ากับ 114.3 หมวดอื่นๆ ไม่ใช่อาหารและเครื่องดื่ม เท่ากับ 105.7 และดัชนีราคาผู้บริโภคพื้นฐาน เท่ากับ 106.9

สำนักงานคลังจังหวัดสระบุรีได้รายงานภาวะเศรษฐกิจการคลังจังหวัดสระบุรี ประจำไตรมาส 3/2567 เศรษฐกิจจังหวัดสระบุรี ปี 2567 คาดว่าจะขยายตัวที่ร้อยละ 3.2 (โดยมีช่วงคาดการณ์ที่ร้อยละ (2.5) – (4.0)) ซึ่งคาดการณ์ว่าจะขยายตัวที่ร้อยละ 2.1

การจดทะเบียนนิติบุคคล ในไตรมาส 3 ปี 2567 (กรกฎาคม – กันยายน 2567) จังหวัดสระบุรีมีการจดทะเบียนนิติบุคคลตั้งใหม่ ทั้งสิ้น 155 ราย จำแนกเป็นบริษัทจำกัด จำนวน 115 ราย (ร้อยละ 74.19) และห้างหุ้นส่วนจำกัด จำนวน 40 ราย (ร้อยละ 25.81) อุตสาหกรรมที่มีการจดทะเบียนนิติบุคคลตั้งใหม่สูงสุด คือ การขนส่งและการขายปลีกการซ่อมยานยนต์และจักรยานยนต์ จำนวน 51 ราย เมื่อพิจารณาทุนจดทะเบียนของนิติบุคคลตั้งใหม่มีทุนจดทะเบียนทั้งสิ้น 206.85 ล้านบาท เป็นบริษัทจำกัด 166.85 ล้านบาท และห้างหุ้นส่วนจำกัด 40.00 ล้านบาท

การจดทะเบียนโรงงาน สำหรับการจดทะเบียนโรงงานในจังหวัดสระบุรี พบว่า ณ เดือนกันยายน 2567 มีการจดทะเบียนทั้งสิ้น 14 ราย มีทุนจดทะเบียนรวม 1543.76 ล้านบาท สามารถจ้างแรงงานได้ 457 คน

อัตราค่าจ้าง 350 บาทต่อวัน ซึ่งมีผลบังคับใช้ตั้งแต่วันที่ 1 มกราคม 2567 – ปัจจุบัน



สถานการณ์ด้านแรงงานจังหวัดสระบุรี

จากการสำรวจภาวะการทำงานของประชากรในจังหวัดสระบุรี ของสำนักงานสถิติจังหวัดสระบุรี (ข้อมูล ณ วันที่ 30 มิถุนายน 2567) พบว่า

ประชากรและกำลังแรงงาน ไตรมาส 2 ปี 2567 จังหวัดสระบุรีมีประชากรที่อยู่ในวัยแรงงาน หรือผู้ที่มีอายุ 15 ปีขึ้นไป จำนวน 658,788 คน จำแนกเป็น ผู้อยู่ในกำลังแรงงาน จำนวน 427,225 คน ประกอบด้วย ผู้มีงานทำ 420,162 คน (ร้อยละ 98.35) ผู้ว่างงาน 5,104 คน (ร้อยละ 1.19) กำลังแรงงานที่รอฤดูกาล 1,959 คน (ร้อยละ 0.46) และเป็นผู้อยู่นอกกำลังแรงงาน 231,563 คน (ทำงานบ้าน เรียนหนังสือ และอื่นๆ)

การมีงานทำ ไตรมาส 2 ปี 2567 ผู้มีงานทำในจังหวัดสระบุรีมีจำนวนทั้งสิ้น 420,162 คน เป็นผู้ที่ทำงาน ในภาคเกษตรกรรม 55,704 คน (ร้อยละ 13.26) ผู้ทำงานนอกภาคเกษตรกรรม 364,458 คน (ร้อยละ 86.74) โดยกลุ่มผู้ทำงานนอกภาคเกษตรกรรมจะทำงานในสาขาการผลิตมากที่สุด 149,821 คน (ร้อยละ 41.11) รองลงมาสาขาการขนส่ง การขายปลีกฯ 67,328 คน (ร้อยละ 18.47) และกิจกรรมโรงแรมและอาหาร 31,175 คน (ร้อยละ 8.55) ผู้มีงานทำส่วนใหญ่มีการศึกษาอยู่ในระดับมหาวิทยาลัย 123,348 คน (ร้อยละ 29.36)

การว่างงาน ไตรมาส 2 ปี 2567 จังหวัดสระบุรีมีผู้ว่างงานจำนวน 5,104 คน หรือมีอัตราการว่างงาน ร้อยละ 1.19 ซึ่งเพิ่มขึ้นจากไตรมาสที่แล้วที่มีอัตราการว่างงานอยู่ที่ร้อยละ 0.84 เป็นผลสืบเนื่องจากการแพร่ระบาดของ โควิด-19 มีแนวโน้มดีขึ้น ทำให้สถานประกอบการกลับมาเปิดทำการมากขึ้น ทั้งนี้เมื่อพิจารณาจากผู้ว่างงาน จำแนกตามเพศแล้ว พบว่าเพศชายมีอัตราการว่างงานสูงกว่าเพศหญิง โดยเพศชายมีอัตราการว่างงาน 3,983 คน (ร้อยละ 78.04 ของผู้ว่างงานทั้งหมด) ในขณะที่เพศหญิงมีอัตราการว่างงาน 1,121 คน (ร้อยละ 21.96 ของผู้ว่างงานทั้งหมด)

หมายเหตุ: *ใช้ข้อมูลไตรมาส 2 ปี 2567 เนื่องจากข้อมูลไตรมาส 3 ปี 2567 สำนักงานสถิติจังหวัดสระบุรียังไม่ได้ทำการเผยแพร่ข้อมูล

แรงงานนอกระบบ จากข้อมูลสำนักงานสถิติแห่งชาติ ปี 2566 พบว่าจังหวัดสระบุรีมีผู้ทำงานที่เป็นแรงงานนอกระบบ จำนวน 156,229 คน (ร้อยละ 37.18 ของผู้มีงานทำทั้งหมด) อุตสาหกรรมที่มีแรงงานนอกระบบสูงสุด คือ เกษตรกรรม จำนวน 51,354 คน (ร้อยละ 32.87) รองลงมาคือ การขนส่ง การขายปลีกฯ จำนวน 47,603 คน (ร้อยละ 30.47) ส่วนอาชีพที่มีการทำงาน นอกระบบสูงสุด คือ พนักงานบริการ จำนวน 53,006 คน (ร้อยละ 33.93) สำหรับด้านการศึกษา แรงงานนอกระบบ ส่วนใหญ่มีการศึกษาในระดับต่ำกว่าประถมศึกษา จำนวน 35,179 คน (ร้อยละ 22.52)

จากข้อมูลของสำนักงานจัดหางานจังหวัดสระบุรี พบว่า

การบริการจัดหางานในประเทศ ในช่วงไตรมาส 3 ปี 2567 (กรกฎาคม – กันยายน) นายจ้าง/สถานประกอบการ แจ้งตำแหน่งงานว่าง 1,234 อัตรา มีผู้ลงทะเบียนสมัครงาน 1,063 คน และมีการบรรจุงาน 439 คน โดยอาชีพ ที่มีการบรรจุงานมากที่สุด คือ อาชีพงานพื้นฐาน จำนวน 272 คน (ร้อยละ 61.96) รองลงมาคือช่างเทคนิคและ ผู้ปฏิบัติงานที่เกี่ยวข้อง จำนวน 126 อัตรา (ร้อยละ 28.70) ทั้งนี้อุตสาหกรรมที่มีตำแหน่งงานว่างมากที่สุด คือ อุตสาหกรรมการผลิต จำนวน 857 อัตรา (ร้อยละ 69.45)



ความต้องการแรงงานในจังหวัดสระบุรี จากการสำรวจข้อมูลความต้องการแรงงานของสถานประกอบการในจังหวัดในไตรมาส 3 ปี 2567 สถานประกอบการมีความต้องการแรงงานจำแนกตามระดับการศึกษา คือ ระดับปวช./ปวส./อนุปริญญา จำนวน 531 คน (ร้อยละ 43.03) รองลงมาเป็นระดับมัธยมศึกษา จำนวน 364 คน (ร้อยละ 29.49) ระดับประถมศึกษา และต่ำกว่า จำนวน 247 คน (ร้อยละ 20.02) ระดับปริญญาตรี จำนวน 83 คน (ร้อยละ 6.73) ระดับปริญญาโท จำนวน 5 คน (ร้อยละ 0.41) และระดับปริญญาเอก จำนวน 4 คน (ร้อยละ 0.32)

การใช้แรงงานต่างด้าว จำนวนคนต่างด้าวที่ได้รับใบอนุญาตทำงานคงเหลือ ข้อมูล เดือนกันยายน 2567 มีจำนวนทั้งสิ้น 31,004 คน จำแนกเป็นกลุ่มต่างๆ ได้ดังนี้

1. คนต่างด้าวตลอดชีพ ได้แก่ คนต่างด้าวที่ได้รับอนุญาตให้อยู่ในราชอาณาจักรและทำงานตามประกาศของคณะปฏิวัติ ฉบับที่ 322 ลงวันที่ 13 ธันวาคม 2515 จำนวน 0 คน
2. คนต่างด้าวมาตรา 59 ประเภททั่วไป ได้แก่ คนต่างด้าว ที่มีถิ่นที่อยู่ในราชอาณาจักรหรือได้รับอนุญาตให้เข้ามาในราชอาณาจักรเป็นการชั่วคราวตามกฎหมายว่าด้วยคนเข้าเมืองโดยมิใช่ได้รับอนุญาตให้เข้ามาในฐานะนักท่องเที่ยว หรือผู้เดินทางผ่าน และไม่มีลักษณะต้องห้ามตามที่กำหนดในกฎกระทรวง จำนวน 1,144 คน (ร้อยละ 3.69)
3. คนต่างด้าวมาตรา 59 นำเข้าตาม MOU ได้แก่ คนต่างด้าวสัญชาติเมียนมา ลาว และกัมพูชา ที่เข้ามาทำงานตามความตกลงระหว่างรัฐบาลไทยกับรัฐบาลประเทศต้นทาง จำนวน 10,413 คน (ร้อยละ 33.59)
4. คนต่างด้าว มาตรา 62 ประเภทส่งเสริมการลงทุน ได้แก่ คนต่างด้าวที่เข้ามาทำงานในราชอาณาจักรตามกฎหมายว่าด้วยการส่งเสริมการลงทุน (พระราชบัญญัติส่งเสริมการลงทุน พ.ศ.2520) หรือกฎหมายอื่น ได้แก่ พระราชบัญญัตินิคมอุตสาหกรรมแห่งประเทศไทย พ.ศ.2522 และพระราชบัญญัติปิโตรเลียม พ.ศ.2514 เช่น นักลงทุน ช่างฝีมือ ผู้ชำนาญการ จำนวน 199 คน (ร้อยละ 0.64)
5. คนต่างด้าวมาตรา 63 ประเภทชนกลุ่มน้อย ได้แก่ คนต่างด้าวที่ไม่ได้รับสัญชาติไทยตามกฎหมายว่าด้วยสัญชาติ และกระทรวงมหาดไทย ได้ออกเอกสารเพื่อรอพิสูจน์สถานะยื่นขอใบอนุญาตทำงาน จำนวน 424 คน (ร้อยละ 1.37)
6. คนต่างด้าว 4 สัญชาติ (สัญชาติเมียนมา ลาว กัมพูชา และเวียดนาม) ตามมติคณะรัฐมนตรี เมื่อวันที่ 5 กรกฎาคม 2565 และตามมติคณะรัฐมนตรี เมื่อวันที่ 3 ตุลาคม 2566 จำนวน 18,824 คน (ร้อยละ 60.71) จำแนกเป็นแรงงานสัญชาติเมียนมา จำนวน 13,003 คน ลาว จำนวน 1,362 คน กัมพูชา จำนวน 4,422 คน และเวียดนาม จำนวน 37 คน

แรงงานไทยที่แจ้งความประสงค์ทำงานในต่างประเทศ ในไตรมาส 3 ปี 2567 แรงงานไทยที่ลงทะเบียนแจ้งความประสงค์เดินทางไปทำงานต่างประเทศ จำนวนทั้งสิ้น 21 คน พบว่าเป็นเพศชาย จำนวน 11 คน (ร้อยละ 52.38) เพศหญิง จำนวน 10 คน (ร้อยละ 47.62) ซึ่งมีการศึกษาอยู่ในระดับมัธยมศึกษา จำนวน 10 คน (ร้อยละ 47.62) ระดับปวช. ปวส. ปวท. อนุปริญญา จำนวน 6 คน (ร้อยละ 28.57) ระดับประถมศึกษา จำนวน 3 คน (ร้อยละ 14.29) และระดับปริญญาตรี จำนวน 2 คน (ร้อยละ 9.52)

การอนุญาตให้แรงงานไปทำงานต่างประเทศ ในไตรมาส 3 ปี 2567 มีแรงงานจากจังหวัดสระบุรีได้รับอนุญาตเดินทางไปทำงานต่างประเทศ จำนวน 39 คน ซึ่งเป็นประเภท Re-Entry มากที่สุดคือ จำนวน 24 คน (ร้อยละ 61.54) ประเภทเดินทางด้วยตนเอง จำนวน 3 คน (ร้อยละ 7.69) และประเภทนายจ้างพาไปทำงาน จำนวน 12 คน (ร้อยละ 30.77) ส่วนใหญ่เป็นการไปทำงานในภูมิภาคเอเชีย จำนวน 33 คน (ร้อยละ 84.62 ของแรงงานที่ไปทำงานต่างประเทศทั้งหมด) ภูมิภาคตะวันออกกลางและภูมิภาคอื่นๆ จำนวน 6 คน (ร้อยละ 15.38)



จากข้อมูลของสถาบันพัฒนาฝีมือแรงงาน 28 สระบุรี พบว่า

การพัฒนาศักยภาพแรงงาน ในรอบไตรมาส 3 ปี 2567 สถาบันพัฒนาฝีมือแรงงาน 28 สระบุรี ได้ดำเนินการฝึกอบรมพัฒนาผู้ใช้แรงงาน ดังนี้

- การฝึกเตรียมเข้าทำงาน จำนวน 7 คน ผ่านการฝึก จำนวน 7 คน (ร้อยละ 100.00) โดยกลุ่มอาชีพที่มีผู้เข้ารับการฝึกเตรียมเข้าทำงานสูงสุด คือ ช่างเครื่องกล จำนวน 5 คน (ร้อยละ 71.43) และช่างไฟฟ้าอิเล็กทรอนิกส์ คอมพิวเตอร์ จำนวน 2 คน (ร้อยละ 28.57)

- การฝึกยกระดับฝีมือแรงงาน จำนวน 120 คน ผ่านการฝึก จำนวน 118 คน (ร้อยละ 98.33) โดยกลุ่มอาชีพที่มีผู้เข้ารับการฝึกยกระดับฝีมือสูงสุด คือ สาขาช่างไฟฟ้า อิเล็กทรอนิกส์ คอมพิวเตอร์ จำนวน 40 คน (ร้อยละ 33.33) และสาขาธุรกิจและบริการ จำนวน 80 คน (ร้อยละ 66.67)

- การทดสอบมาตรฐานฝีมือแรงงาน จำนวน 71 คน ผ่านการทดสอบ จำนวน 37 คน (ร้อยละ 52.11) โดยกลุ่มอาชีพที่มีการทดสอบมาตรฐานคือ สาขาช่างไฟฟ้า อิเล็กทรอนิกส์ คอมพิวเตอร์ทั้งหมด จำนวน 71 คน (ร้อยละ 100.00)

จากข้อมูลของสำนักงานสวัสดิการและคุ้มครองแรงงานจังหวัดสระบุรี พบว่า

จำนวนสถานประกอบการและลูกจ้าง ข้อมูล ณ เดือนกันยายน 2567 มีสถานประกอบการและลูกจ้างตามพระราชบัญญัติคุ้มครองแรงงาน พ.ศ. 2541 จำนวน 8,398 แห่ง มีลูกจ้างทั้งหมด 224,302 โดยสถานประกอบการส่วนใหญ่เป็นสถานประกอบการขนาดเล็กขนาด 1 – 4 คน จำนวน 4,140 แห่ง (ร้อยละ 49.30 ของสถานประกอบการทั้งหมด) ซึ่งสถานประกอบการขนาดใหญ่มีลูกจ้างตั้งแต่ 1,000 คนขึ้นไป มีจำนวน 20 แห่ง (ร้อยละ 0.24 ของสถานประกอบการทั้งหมด)

การคุ้มครองแรงงาน ไตรมาส 3 ปี 2567 มีการตรวจสถานประกอบการทั้งสิ้น 79 แห่ง ลูกจ้างที่เกี่ยวข้องจำนวน 4,951 คน โดยสถานประกอบการที่ผ่านการตรวจมีการปฏิบัติตามกฎหมาย 71 แห่ง (ร้อยละ 98.87) และสถานประกอบการที่ปฏิบัติไม่ถูกต้องตามกฎหมายมี 8 แห่ง (ร้อยละ 10.13)

การตรวจความปลอดภัยในการทำงาน ไตรมาส 3 ปี 2567 มีการตรวจสถานประกอบการทั้งสิ้น 42 แห่ง ลูกจ้างที่เกี่ยวข้อง จำนวน 3,934 คน พบว่า สถานประกอบการที่ปฏิบัติตามกฎหมายความปลอดภัยมี 34 แห่ง (ร้อยละ 80.95) และสถานประกอบการที่ปฏิบัติไม่ถูกต้องตามกฎหมายความปลอดภัยมี 8 แห่ง (ร้อยละ 19.05)

จำนวนองค์การนายจ้าง/ลูกจ้าง ไตรมาส 3 ปี 2567 (กรกฎาคม – กันยายน) จังหวัดสระบุรี มีการจัดตั้งสมาคมนายจ้าง จำนวน 4 แห่ง และสหภาพแรงงานในกิจการเอกชน จำนวน 31 แห่ง

การส่งเสริมสวัสดิการ ในไตรมาส 3 ปี 2567 มีส่งเสริมให้สถานประกอบการจัดสวัสดิการในรูปแบบต่างๆ แก่ลูกจ้างหรือผู้ใช้แรงงาน โดยได้ส่งเสริมสวัสดิการเพื่อแรงงาน ครอบครัว และสังคม จำนวน 32 แห่ง 1,723 คน ส่งเสริมสวัสดิการแรงงานสูงอายุ เพื่อเตรียมความพร้อมเข้าสู่การเกษียณอย่างมีคุณภาพ จำนวน 110 คน กิจกรรมรณรงค์ประชาสัมพันธ์ ความรู้เกี่ยวกับการป้องกันและแก้ไขปัญหาเสพติดในสถานประกอบการ จำนวน 8 แห่ง 624 คน และตรวจประเมินมาตรฐานการป้องกันและแก้ไขปัญหาเสพติดในสถานประกอบการ จำนวน 3 แห่ง ทั้งนี้ได้กำกับให้นายจ้างปฏิบัติตามกฎหมายด้านสวัสดิการแรงงานในสถานประกอบการ ตลอดจนส่งเสริมให้มีการจัดตั้งชมรม TOBENUMBERONE ในสถานประกอบการ



การเกิดข้อเรียกร้อง/ข้อพิพาทแรงงาน และข้อขัดแย้งภายในจังหวัดสระบุรี ไตรมาส 3 ปี 2567 พบว่ามีการแจ้งข้อเรียกร้อง จำนวน 2 แห่ง ซึ่งข้อเรียกร้องยังไม่ยุติ

จากข้อมูลของสำนักงานประกันสังคมจังหวัดสระบุรี พบว่า

จังหวัดสระบุรีมีสถานประกอบการขึ้นทะเบียนประกันสังคม จำนวน 5,105 แห่ง มีผู้ประกันตนรวมทั้งสิ้น 348,554 คน แยกเป็น 1) ผู้ประกันตนมาตรา 33 จำนวน 168,482 คน 2) ผู้ประกันตนมาตรา 39 จำนวน 17,731 คน และ 3) แรงงานอิสระที่ได้รับการคุ้มครองตามกฎหมาย มาตรา 40 จำนวน 162,341 คน ซึ่งมีสถานพยาบาลในสังกัดประกันสังคม ที่เป็นโรงพยาบาลของรัฐบาล จำนวน 2 แห่ง ได้แก่ โรงพยาบาลสระบุรี และโรงพยาบาลพระพุทธบาท และโรงพยาบาลเอกชน จำนวน 1 แห่ง ได้แก่ โรงพยาบาลเกษมราษฎร์สระบุรี

กองทุนประกันสังคม มีการจัดเก็บเงินสมทบ 115,148,524.72 บาท มีผู้ใช้บริการจำนวน 128,491 ราย หรือร้อยละ 36.86 ของผู้ประกันตนทั้งหมด ประเภทประโยชน์ทดแทนที่ผู้ประกันตน ใช้บริการสูงสุด ได้แก่ กรณีสงเคราะห์บุตร จำนวน 55,782 ราย (ร้อยละ 43.41 ของผู้ใช้บริการทั้งหมด) สำหรับปริมาณการจ่ายเงินประโยชน์ทดแทน พบว่าการจ่ายเงินกรณีบำนาญชราภาพ มีการจ่ายเงินสูงสุดถึง 165,539,394.21 ล้านบาท (ร้อยละ 48.42 ของเงินประโยชน์ทดแทนที่จ่าย)

กองทุนเงินทดแทน มีนายจ้างที่อยู่ในข่ายกองทุนเงินทดแทน จำนวน 5,530 แห่ง มีลูกจ้างทั้งสิ้น 169,844 คน มีการจัดเก็บเงินสมทบ จำนวน 206,009.46 บาท

การประสบอันตราย/เจ็บป่วยจากการทำงาน ในช่วงไตรมาส 3 ปี 2567 มีการประสบอันตรายหรือเจ็บป่วยเนื่องจากการทำงาน จำนวน 226 คน โดยประเภทความร้ายแรง พบว่าส่วนใหญ่จะหยุดงานไม่เกิน 3 วัน จำนวน 164 คน (ร้อยละ 72.57) หยุดงานเกิน 3 วัน จำนวน 60 คน (ร้อยละ 26.55) และเสียชีวิต จำนวน 2 คน (ร้อยละ 0.88)

การเลิกจ้างแรงงาน ไตรมาส 3 ปี 2567 พบว่ามีสถานประกอบการในจังหวัดสระบุรีที่แจ้งเลิกกิจการกับสำนักงานประกันสังคมจังหวัดสระบุรี จำนวน 7 แห่ง ลูกจ้างได้รับผลกระทบ จำนวน 20 คน โดยขนาดสถานประกอบการที่มีการเลิกกิจการ คือ ขนาด 1 – 9 คน จำนวน 7 แห่ง (ร้อยละ 100.00) ขนาด 1 – 9 คน จำนวน 20 คน (ร้อยละ 100.00)



สภาพเศรษฐกิจทั่วไป จังหวัดสระบุรี

1. ข้อมูลทั่วไป

1.1 วิสัยทัศน์และพันธกิจ

วิสัยทัศน์ : เมืองการค้า การลงทุน ในอุตสาหกรรมสีเขียวระดับนานาชาติ สังคมแห่งความสุข

พันธกิจ : 1. นำภารกิจของรัฐและนโยบายของรัฐบาลไปปฏิบัติให้เกิดผลสัมฤทธิ์

2. ดูแลให้มีการปฏิบัติและบังคับการให้เป็นไปตามกฎหมาย เพื่อให้เกิดความสงบเรียบร้อย

และเป็นธรรมในสังคม

3. จัดให้มีการคุ้มครอง ป้องกัน ส่งเสริมและช่วยเหลือประชาชนและชุมชนที่ด้อยโอกาส เพื่อให้ได้รับความเป็นธรรมทั้งด้านเศรษฐกิจและสังคมในการดำรงชีวิตอย่างพอเพียง

4. จัดให้มีการบริการภาครัฐ เพื่อให้ประชาชนสามารถเข้าถึงได้อย่างเสมอภาครวดเร็วและมีคุณภาพ

5. ปฏิบัติหน้าที่อื่นตามที่คณะรัฐมนตรี กระทรวง ทบวง กรมหรือหน่วยงานอื่นของรัฐ มอบหมายหรือที่มีกฎหมายกำหนด

1.2 ที่ตั้ง อาณาเขต และขนาดพื้นที่

จังหวัดสระบุรี ตั้งอยู่ภาคกลางของประเทศไทยซึ่งตั้งอยู่ทางทิศตะวันออกเฉียงเหนือของ กรุงเทพมหานคร ละติจูดที่ 14 องศา 31 ลิปดา 43.59439 พิลิปดาเหนือกับลองจิจูดที่ 100 องศา 54 ลิปดา 35.58478 พิลิปดาตะวันออกอยู่ห่างจากกรุงเทพมหานครตามทางหลวงแผ่นดินหมายเลข 1 (ถนนพหลโยธิน) ระยะทางประมาณ 108 กิโลเมตร (อนุสาวรีย์ชัยสมรภูมิ-ศาลากลางจังหวัด) และตามทางรถไฟสายตะวันออกเฉียงเหนือระยะทางประมาณ 113 กิโลเมตรและตามแม่น้ำเจ้าพระยาแยกเข้าแม่น้ำป่าสักประมาณ 165 กิโลเมตร ซึ่งมีเนื้อที่ทั้งหมด 3,576,486 ตารางกิโลเมตรหรือประมาณ 2,235,304 ไร่ คิดเป็นร้อยละ 0.70 ของพื้นที่ประเทศ

ทิศเหนือ ติดกับอำเภอเมืองลพบุรี อำเภอชัยบาดาลและอำเภอพัฒนานิคม จังหวัดลพบุรี

ทิศตะวันออก ติดต่อกับอำเภอปากช่อง อำเภอสีคิ้ว จังหวัดนครราชสีมา และอำเภอบ้านนา จังหวัดนครนายก

ทิศใต้ ติดต่อกับอำเภอหนองเสือ จังหวัดปทุมธานี และอำเภอวังน้อย อำเภออุทัย จังหวัดพระนครศรีอยุธยา

ทิศตะวันตก ติดต่อกับอำเภอภาชี อำเภอท่าเรือ จังหวัดพระนครศรีอยุธยา และอำเภอเมืองลพบุรี จังหวัดลพบุรี



1.3 ลักษณะภูมิประเทศ

จังหวัดสระบุรีมีสภาพภูมิประเทศมีลักษณะที่สำคัญคือ ทางตอนใต้และทางตะวันตกของจังหวัดเป็นที่ราบสูงสูงกว่าระดับน้ำทะเลเพียง 2 เมตร และพื้นที่จะค่อยๆ สูงขึ้นเรื่อยๆ ไปทางทิศเหนือและตะวันออกเฉียงเหนือ บริเวณนี้จะเป็นลักษณะราบเรียบจนถึงพื้นที่เนินเขาสลับที่ราบสูง ซึ่งสูงกว่าระดับน้ำทะเลประมาณ 8 - 10 เมตร และจะสูงขึ้นเรื่อยๆ ไปจนถึงพื้นที่ราบสูงและภูเขา

1.4 การปกครอง และจำนวนประชากร

แบ่งเขตการปกครองออกเป็น 13 อำเภอ 111 ตำบล 973 หมู่บ้าน 1 องค์การบริหารส่วนจังหวัด 4 เทศบาลเมือง 34 เทศบาลตำบล และ 70 องค์การบริหารส่วนตำบล มีประชากรรวม 639,466 คน แยกเป็น ชาย 313,611 คน และหญิง 325,855 คน

2. ภาวะเศรษฐกิจการคลังจังหวัดสระบุรี

สำนักงานคลังจังหวัดสระบุรีได้รายงานภาวะเศรษฐกิจการคลังจังหวัดสระบุรี ประจำปีไตรมาส 3/2567 ดังนี้
 “เศรษฐกิจจังหวัดสระบุรี ปี 2567 คาดว่าจะขยายตัวร้อยละ 3.2 โดยมีภาคการเกษตร ภาคอุตสาหกรรม ภาคบริการ การลงทุนภาคเอกชน การบริโภคภาคเอกชนและการใช้จ่ายภาครัฐเป็นกลไกใน การขับเคลื่อนเศรษฐกิจ”

1. เศรษฐกิจจังหวัดสระบุรีในปี 2567

1.1 ด้านการขยายตัวทางเศรษฐกิจ

เศรษฐกิจจังหวัดสระบุรี ปี 2567 คาดว่าจะขยายตัวที่ร้อยละ 3.2 (โดยมีช่วงคาดการณ์ที่ร้อยละ (2.5) - (4.0)) ขยายตัวต่อเนื่องจากปี 2566 ซึ่งคาดการณ์ว่าจะขยายตัวที่ร้อยละ 2.1

ด้านอุปทาน คาดว่าจะขยายตัวร้อยละ 4.3 (ช่วงคาดการณ์ที่ร้อยละ (3.5) - (5.0)) จากภาคบริการคาดว่าจะขยายตัวร้อยละ 7.2 (ช่วงคาดการณ์ที่ร้อยละ 6.1 - 8.4) ตามการคาดการณ์รายได้การโรงแรม จำนวนนักท่องเที่ยว จำนวนผู้พักแรม และรายได้การค้าส่ง -ค้าปลีกจะปรับตัวเพิ่มขึ้นจากปีก่อน ภาคเกษตรกรรมคาดว่าจะขยายตัวร้อยละ 5.2 (ช่วงคาดการณ์ที่ร้อยละ 4.4 ถึง 5.7) ตามการคาดการณ์ปริมาณผลผลิตมันสำปะหลัง สุกร ฝัก ไข่ไก่ เนื้อข้าวโพดเลี้ยงสัตว์ และปาล์มน้ำมัน จะออกสู่ตลาดเพิ่มขึ้นจากปีก่อน และภาคอุตสาหกรรมคาดว่าจะขยายตัวร้อยละ 1.9 (ช่วงคาดการณ์ที่ร้อยละ 1.4 - 2.3) ตามการคาดการณ์ปริมาณการใช้ไฟฟ้าภาคอุตสาหกรรม หุนจตหะเบียนของอุตสาหกรรม และจำนวนโรงงานอุตสาหกรรมจะปรับตัวเพิ่มขึ้นจากปีก่อน

ด้านอุปสงค์ คาดว่าจะขยายตัวร้อยละ 3.9 (ช่วงคาดการณ์ที่ร้อยละ 3.1 - 4.8) จากการบริโภคภาคเอกชนคาดว่าจะขยายตัวร้อยละ 4.2 (ช่วงคาดการณ์ที่ร้อยละ 3.7 - 4.6) ตามการคาดการณ์จำนวนรถจักรยานยนต์จดทะเบียนใหม่ และภาษีมูลค่าเพิ่มการค้าปลีก จะปรับตัวเพิ่มขึ้นจากปีก่อน การใช้จ่ายภาครัฐคาดว่าจะขยายตัวร้อยละ 3.9 (ช่วงคาดการณ์ที่ร้อยละ 2.8 - 5.1) ตามการคาดการณ์ผลการเบิกจ่ายรายจ่ายประจำปรับตัวเพิ่มขึ้นจากปีก่อน การลงทุนภาคเอกชนคาดว่าจะขยายตัวร้อยละ 3.6 (ช่วงคาดการณ์ที่ร้อยละ 2.9 - 4.3) ตามการคาดการณ์จำนวนพื้นที่อนุญาตก่อสร้าง ปริมาณสินเชื่อเพื่อการลงทุน และทุนจดทะเบียนธุรกิจจะปรับตัวเพิ่มขึ้นจากปีก่อน

1.2 ด้านเสถียรภาพเศรษฐกิจภายในจังหวัด

อัตราเงินเฟ้อทั่วไปในปี 2567 คาดว่าจะอยู่ที่ร้อยละ 2.3 (ช่วงคาดการณ์ที่ร้อยละ (2.2) - (2.4)) ปรับสูงขึ้นจากปี 2566 ซึ่งอยู่ที่ร้อยละ 2.2 จากการคาดการณ์ระดับราคาสินค้าและบริการจะปรับตัวสูงขึ้นตามภาวะเศรษฐกิจของประเทศ สำหรับการจ้างงานคาดว่าจะขยายตัวร้อยละ 0.8 (ช่วงคาดการณ์ที่ร้อยละ (0.6) - (1.0)) จากการสนับสนุนและกระตุ้นเศรษฐกิจของภาครัฐ และเอกชน



3. ผลิตภัณฑ์มวลรวมจังหวัดสระบุรี

จังหวัดสระบุรีเป็นแหล่งอุตสาหกรรมและเกษตรกรรมที่สำคัญของประเทศ และเป็นจังหวัดที่มีการพัฒนาทางเศรษฐกิจ โดยมีนิคมอุตสาหกรรมขนาดใหญ่ 3 แห่ง ได้แก่ 1. นิคมอุตสาหกรรมหนองแค อำเภอหนองแค 2. นิคมอุตสาหกรรมสระบุรี อำเภอแก่งคอย และ 3. เขตประกอบการอุตสาหกรรมดับบลิวเอชเอ สระบุรี อำเภอหนองแค (โดยการจัดการของบริษัท ดับบลิวเอชเอ อินดัสเตรียล ดีเวลลอปเม้นท์ จำกัด (มหาชน)) และมีแนวโน้มที่จะพัฒนาจังหวัดให้เป็นศูนย์กลางอุตสาหกรรมวัสดุก่อสร้างและเป็นแหล่งผลิต รวบรวมสินค้าการเกษตรเพื่อการส่งออกเป็นศูนย์บริการเชื่อมโยงการคมนาคมทางบกสู่ภาคอีสานและชายฝั่งทะเลตะวันออก

โครงสร้างเศรษฐกิจและอุตสาหกรรมของจังหวัดเป็นการผสมผสานระหว่างอุตสาหกรรมวัสดุก่อสร้าง อุตสาหกรรมภาคเกษตร, พาณิชยกรรมและการท่องเที่ยว

ผลิตภัณฑ์มวลรวมจังหวัดในปี 2565 มีมูลค่า 261,825 ล้านบาท เปลี่ยนแปลงเพิ่มขึ้นจากปี 2564 ร้อยละ 5.64 สาขาอุตสาหกรรมที่สำคัญ 5 อันดับแรก ได้แก่ 1. สาขาการผลิตสินค้าอุตสาหกรรม (ร้อยละ 46.49 ของ GPP) 2. สาขาไฟฟ้า ก๊าซ ไอน้ำ และระบบปรับอากาศ (ร้อยละ 16.58 ของ GPP) 3. สาขาการขนส่งและการขายปลีก การซ่อมยานยนต์ฯ (ร้อยละ 9.42 ของ GPP) 4. สาขาการทำเหมืองแร่และเหมืองหิน (ร้อยละ 5.11 ของ GPP) 5. สาขาการเกษตรกรรม การป่าไม้ และการประมง (ร้อยละ 4.58 ของ GPP) (ตารางที่ 1 และภาคผนวกตารางที่ 1)

ตารางที่ 1 ผลิตภัณฑ์มวลรวมจังหวัด ปี 2565

(หน่วย: ล้านบาท)

อุตสาหกรรม	มูลค่า (ล้านบาท)	ร้อยละของ GPP
ภาคการเกษตร	12,003	4.58
เกษตรกรรม การป่าไม้ และการประมง	12,003	4.58
ภาคนอกการเกษตร	249,823	95.41
หมวดอุตสาหกรรม	179,136	68.41
การทำเหมืองแร่ และเหมืองหิน	13,395	5.11
การผลิตสินค้าอุตสาหกรรม	121,726	46.49
ไฟฟ้า ก๊าซ ไอน้ำ และระบบปรับอากาศ	43,413	16.58
การจัดการน้ำ การจัดการน้ำเสียและของเสีย	602	0.22
หมวดบริการ	70,686	26.99
การก่อสร้าง	4,606	1.75
การขายส่งและการขายปลีก การซ่อมยานยนต์ฯ	24,685	9.42
การขนส่งและสถานที่เก็บสินค้า	9,169	3.50
ที่พักแรมและบริการด้านอาหาร	779	0.29
ข้อมูลข่าวสารและการสื่อสาร	1,342	0.51
กิจกรรมทางการเงินและการประกันภัย	6,988	2.66
กิจกรรมเกี่ยวกับข้อส่งทริพย์	4,260	1.62
กิจกรรมวิชาชีพ วิทยาศาสตร์ และกิจกรรมทางวิชาการ	308	0.11
กิจกรรมการบริหารและการสนับสนุน	1,161	0.44
การบริหารราชการ การป้องกันประเทศฯ	8,032	3.06
การศึกษา	3,440	1.31
กิจกรรมด้านสุขภาพและสังคมสงเคราะห์	4,039	1.54
ศิลปะ ความบันเทิง และนันทนาการ	419	0.16
กิจกรรมการบริการด้านอื่นๆ	1,457	0.55
ผลิตภัณฑ์มวลรวมจังหวัด	261,825	
ผลิตภัณฑ์มวลรวมจังหวัดต่อหัว (บาท)	342,370	
จำนวนประชากร (1,000 คน)	765	

ที่มา : สำนักงานคลังจังหวัดสระบุรี



อัตราการเปลี่ยนแปลงมูลค่าผลิตภัณฑ์มวลรวมปี 2565 ใน 5 สาขาใหญ่ดังกล่าว ส่วนใหญ่เพิ่มขึ้นจากปี 2564 สาขาที่มีอัตราการเปลี่ยนแปลงเรียงตามลำดับ ได้แก่ 1. สาขาการผลิตสินค้าอุตสาหกรรม เพิ่มขึ้น (ร้อยละ 4.11) 2. สาขาไฟฟ้า ก๊าซ ไอน้ำ และระบบปรับอากาศ เพิ่มขึ้น (ร้อยละ 19.24) 3. สาขาการขนส่งและการขายปลีก การซ่อมยานยนต์ฯ เพิ่มขึ้น (ร้อยละ 0.91) 4. สาขาการทำเหมืองแร่และเหมืองหิน เพิ่มขึ้น (ร้อยละ 7.68) และ 5. สาขาการเกษตรกรรม การป่าไม้ และการประมง เพิ่มขึ้น (ร้อยละ 0.28) (แผนภูมิที่ 1)

แผนภูมิที่ 1 อัตราการเปลี่ยนแปลงมูลค่าผลิตภัณฑ์มวลรวมจังหวัดสระบุรี ที่สำคัญ 5 อันดับแรก ปี 2559 - 2565

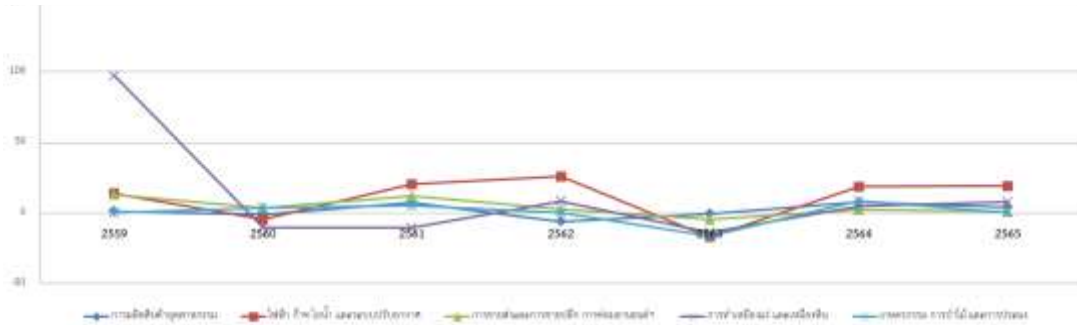

ที่มา : สำนักงานคลังจังหวัดสระบุรี

ทั้งนี้ จังหวัดสระบุรีมีอัตราผลิตภาพแรงงานเท่ากับ 614,170.07 บาท/คน/ปี และมีอัตราลดลงจากปีที่ผ่านมา ร้อยละ 2.93

การจดทะเบียนนิติบุคคล

ในไตรมาส 3 ปี 2567 (กรกฎาคม – กันยายน) จังหวัดสระบุรีมีการจดทะเบียนนิติบุคคลตั้งใหม่ทั้งสิ้น 155 ราย จำแนกเป็นบริษัทจำกัด จำนวน 115 ราย (ร้อยละ 74.19) และห้างหุ้นส่วนจำกัด จำนวน 40 ราย (ร้อยละ 25.81) อุตสาหกรรมที่มีการจดทะเบียนนิติบุคคลตั้งใหม่สูงสุด 3 อันดับแรก ได้แก่ 1. การขนส่ง และการขายปลีกฯ จำนวน 51 ราย 2. การผลิต จำนวน 22 ราย และ 3. การก่อสร้าง จำนวน 20 ราย

เมื่อพิจารณาทุนจดทะเบียนของนิติบุคคลตั้งใหม่มีทุนจดทะเบียนทั้งสิ้น 206.85 ล้านบาท เป็นบริษัทจำกัด 166.85 ล้านบาท และห้างหุ้นส่วนจำกัด 40.00 ล้านบาท โดยอุตสาหกรรมที่มีทุนการจดทะเบียนมากที่สุด คือ การขนส่ง และการขายปลีกฯ โดยมีทุนจดทะเบียนทั้งสิ้น 58.95 ล้านบาท เป็นทุนจดทะเบียนของบริษัทจำกัด จำนวน 52.35 ล้านบาท และเป็นทุนจดทะเบียนห้างหุ้นส่วนจำกัด จำนวน 6.60 ล้านบาท (แผนภูมิที่ 2 และภาคผนวกตารางที่ 3)

แผนภูมิที่ 2 จำนวนการจดทะเบียนของนิติบุคคลตั้งใหม่จังหวัดสระบุรี จำแนกตามหมวดธุรกิจ ไตรมาส 3 ปี 2567 (กรกฎาคม – กันยายน)

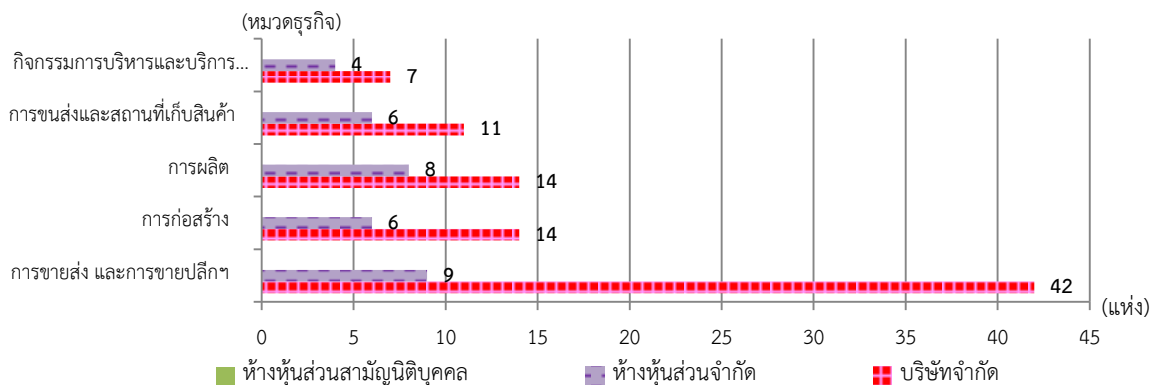

ที่มา : สำนักงานพาณิชย์จังหวัดสระบุรี

การจดทะเบียนโรงงาน

สำหรับการจดทะเบียนโรงงานในจังหวัดสระบุรี พบว่า ณ เดือนกันยายน 2567 มีการจดทะเบียนทั้งสิ้น 14 ราย มีทุนจดทะเบียนรวม 1543.76 ล้านบาท สามารถจ้างแรงงานได้ 457 คน (ภาคผนวกตารางที่ 4)

ที่มา : สำนักงานอุตสาหกรรมจังหวัดสระบุรี



4. ดัชนีราคาผู้บริโภคจังหวัดสระบุรี

โดยใช้ปี 2562 เป็นปีฐานดัชนีราคาผู้บริโภคของจังหวัดสระบุรี เท่ากับ 100 เดือนกันยายน 2567 เทียบกับเดือนสิงหาคม 2567 ดัชนีลดลงร้อยละ 0.18 (เดือนสิงหาคม 2567 เทียบกับเดือนกรกฎาคม 2567 ดัชนีลดลงร้อยละ 0.09) ราคาสินค้าหมวดอาหารและเครื่องดื่มไม่มีแอลกอฮอล์ ณ สิ้นเดือนกันยายน 2567 เท่ากับ 114.3 หมวดอื่นๆ ไม่ใช่อาหารและเครื่องดื่ม เท่ากับ 105.7 และดัชนีราคาผู้บริโภคพื้นฐาน เท่ากับ 106.9 (ตารางที่ 2 และภาคผนวกตารางที่ 2)

ตารางที่ 2 ดัชนีราคาผู้บริโภคจังหวัดสระบุรี ไตรมาส 3 ปี 2567 (กรกฎาคม – กันยายน)
(ปี 2562 = 100)

หมวด	มกราคม – กันยายน 2567	กรกฎาคม 2567	สิงหาคม 2567	กันยายน 2567
ดัชนีราคาผู้บริโภคทั่วไป	108.8	109.3	109.2	109.0
หมวดอาหารและเครื่องดื่มไม่มีแอลกอฮอล์	113.8	114.3	114.6	114.3
ข้าว แป้งและผลิตภัณฑ์จากแป้ง	113.6	114.1	113.2	114.0
เนื้อสัตว์ เป็ดไก่ และสัตว์น้ำ	111.6	111.4	111.4	111.4
ไข่ และผลิตภัณฑ์นม	116.5	118.0	118.6	118.6
ผักและผลไม้	120.2	122.0	123.7	120.7
เครื่องประกอบอาหาร	116.8	116.6	116.9	117.7
เครื่องดื่มไม่มีแอลกอฮอล์	110.8	112.0	113.5	114.3
อาหารบริโภค - ในบ้าน	111.6	111.5	111.6	111.6
อาหารบริโภค - นอกบ้าน	114.2	114.2	114.2	114.2
หมวดอื่นๆ ไม่ใช่อาหารและเครื่องดื่ม	105.6	106.2	105.8	105.7
หมวดเครื่องนุ่งห่มและรองเท้า	100.3	100.3	100.3	100.3
หมวดเคหสถาน	100.4	100.3	100.3	100.2
หมวดการตรวจรักษาและบริการส่วนบุคคล	106.7	106.8	107.2	108.4
หมวดพาหนะ การขนส่ง และการสื่อสาร	111.5	113.0	111.9	111.5
หมวดการบันเทิง การอ่าน การศึกษา และการศาสนา	102.2	103.0	103.1	103.2
หมวดยาสูบและเครื่องดื่มมีแอลกอฮอล์	104.7	104.8	104.8	104.8
ดัชนีราคาผู้บริโภคพื้นฐาน	106.5	106.5	106.6	106.9
กลุ่มอาหารสดและพลังงาน	113.8	115.4	114.8	113.7
- อาหารสด	114.8	115.6	116.1	115.2
- พลังงาน	116.2	119.3	117.0	115.4

ที่มา : สำนักงานพาณิชย์จังหวัดสระบุรี



ดัชนีชี้วัดภาวะแรงงาน

ภาวะด้านแรงงานมีการเคลื่อนไหวเปลี่ยนแปลงตลอดเวลา สืบเนื่องจากปัจจัยทางเศรษฐกิจ สังคม และการเมือง เมื่อด้านใดด้านหนึ่งเกิดปัญหา ส่งผลให้ความเชื่อมั่นของนักธุรกิจ นักลงทุนทั้งในและต่างประเทศ เกิดการชะลอการลงทุน ชะลอการขยายกิจการ รวมถึงชะลอการจ้างงาน ในขณะที่การผลิตคนเพื่อเข้าสู่ตลาดแรงงาน ของภาคการศึกษายังคงมีอย่างต่อเนื่อง ไม่ได้ชะลอตามสถานการณ์ด้านเศรษฐกิจ จึงส่งผลต่อการว่างงาน การทำงานต่ำกว่าระดับการศึกษา นอกจากนี้การเปลี่ยนแปลงทางเทคโนโลยีการผลิต ต้นทุนการผลิต ฤดูกาล ทัศนคติทั้งของฝ่ายนายจ้าง และผู้ใช้แรงงาน เหล่านี้ล้วนเป็นปัจจัยที่นำไปสู่การเปลี่ยนแปลงของภาวะด้านแรงงาน ไม่ว่าจะเป็นรูปแบบการจ้างงาน การเคลื่อนย้ายแรงงานฝีมือแรงงาน มาตรฐานแรงงาน ฯลฯ ดังนั้นการจะทราบความเคลื่อนไหวหรือการเปลี่ยนแปลงของภาวะแรงงาน จึงต้องมีการพิจารณาศึกษาเพื่อกำหนดตัวชี้วัด พร้อมทั้งติดตามการเปลี่ยนแปลง เพื่อศึกษาวิเคราะห์ถึงสาเหตุของปัญหา รวมถึงทำนายหรือคาดการณ์อนาคต อันจะเอื้อประโยชน์ต่อการตัดสินใจในการกำหนดแผนงาน ที่จะต้องทำให้สนองต่อความต้องการของทุกกลุ่มทั้งนายจ้าง ผู้ใช้แรงงาน รวมทั้งองค์กรต่างๆ ทั้งภาครัฐและเอกชน สถานการณ์และดัชนีชี้วัดภาวะแรงงานจังหวัดสระบุรี ไตรมาส 3 ปี 2567 (กรกฎาคม – กันยายน) ฉบับนี้ จะขอเสนอตัวชี้วัดภาวะแรงงาน ดังนี้

1. ผลิตภาพแรงงาน

ผลิตภาพแรงงาน แสดงให้เห็นถึงความสามารถในการทำงานที่สามารถพัฒนาหรือเพิ่มศักยภาพให้สูงขึ้นได้หลายวิธี เช่น การปรับปรุงแบบการทำงานโดยให้แรงงานทำงานกับเครื่องจักรมากขึ้น การฝึกอบรมแรงงาน ทั้งก่อนหรือขณะปฏิบัติงานเพื่อให้ความเข้าใจและมีทักษะที่ถูกต้อง การส่งเสริมให้แรงงานมีการศึกษาสูงขึ้น การปรับปรุงวิธีการบริหารจัดการ ธุรกิจและอุตสาหกรรมให้มีประสิทธิภาพ เป็นต้น โดยพบว่าในปี 2565 มีผลิตภาพแรงงานเท่ากับ 614,170.07 บาทต่อคนต่อปี ลดลงจากปีที่ผ่านมา จำนวน 18,512.99 บาท โดยปี 2564 ผลิตภาพแรงงานเท่ากับ 632,683.06 บาทต่อคนต่อปี (คำนวณจาก GPP ณ ราคาคงที่ในจังหวัด ปี 2565 เทียบกับจำนวนผู้มีงานทำในจังหวัด ปี 2565) (แผนภูมิที่ 3 และภาคผนวกตารางที่ 5)

แผนภูมิที่ 3 อัตราผลิตภาพแรงงานในจังหวัดสระบุรี

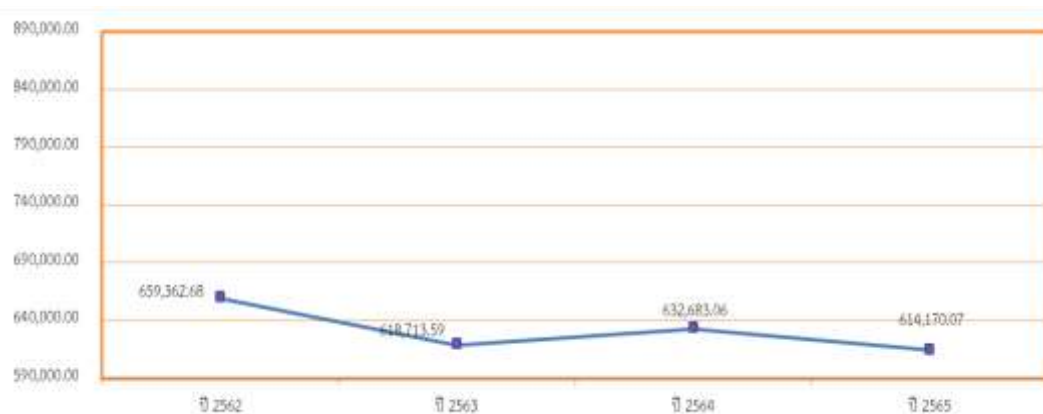

ที่มา : 1. สภาพพัฒนาการเศรษฐกิจและสังคมแห่งชาติ (ข้อมูลปี 2565)

2. สำนักงานสถิติจังหวัดสระบุรี (ข้อมูลปี 2565)

สูตรหาอัตราค่าเปลี่ยนแปลง : GPP ณ ราคาคงที่ในจังหวัด/จำนวนผู้มีงานทำในจังหวัด



2. อัตราการมีส่วนร่วมในกำลังแรงงาน

อัตราการมีส่วนร่วมในกำลังแรงงานเป็นตัวชี้วัดที่แสดงให้เห็นถึงสภาพกำลังแรงงานในตลาดแรงงานเมื่อเทียบกับประชากรวัยแรงงานทั้งหมด โดยคำนวณจากกำลังแรงงานรวมใน 3 กลุ่ม ซึ่งได้แก่ กลุ่มผู้มีงานทำ ผู้ว่างงานและผู้รอฤดูกาล เทียบกับประชากรที่มีอายุ 15 ปีขึ้นไป ซึ่งพบว่าในไตรมาส 2 ปี 2567 อัตราการมีส่วนร่วมในกำลังแรงงานมีอัตราร้อยละ 64.85 เพิ่มขึ้นจากไตรมาสเดียวกันของปีที่ผ่านมาร้อยละ 0.02 และลดลงจากไตรมาสที่แล้วร้อยละ 1.23 (แผนภูมิที่ 4 และภาคผนวกตารางที่ 6)

แผนภูมิที่ 4 อัตราการมีส่วนร่วมในกำลังแรงงานจังหวัดสระบุรี

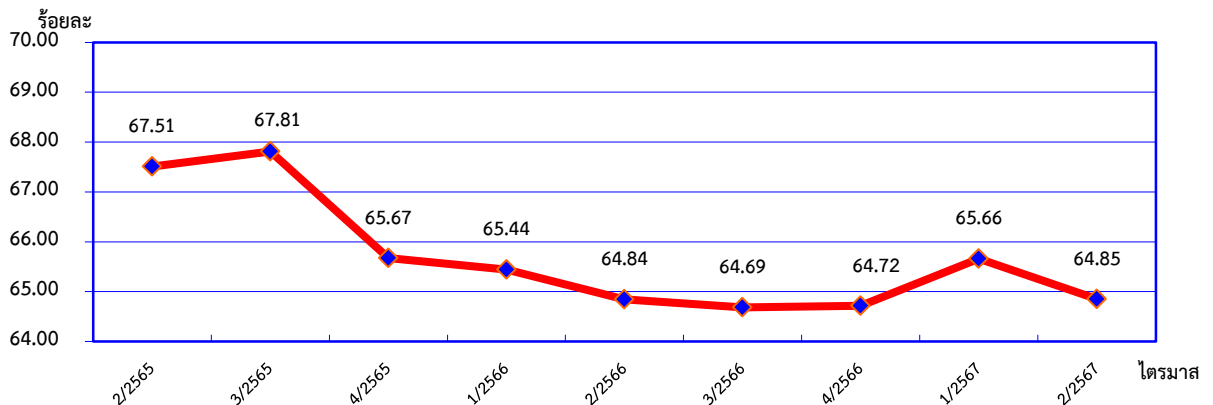

ที่มา : สำนักงานสถิติจังหวัดสระบุรี (ข้อมูลไตรมาส 2 ปี 2567 เนื่องจากข้อมูลไตรมาส 3 ปี 2567 สำนักงานสถิติจังหวัดสระบุรียังไม่ได้ทำการเผยแพร่ข้อมูล) สูตรหาอัตราการเปลี่ยนแปลง : จำนวนปีปัจจุบัน - จำนวนปีที่ผ่านมา X 100/จำนวนปีที่ผ่านมา

3. อัตราการมีงานทำ

อัตราการมีงานทำต่อกำลังแรงงานเป็นตัวชี้วัดที่แสดงให้เห็นภาพการณ์มีงานทำในตลาดแรงงานของจังหวัดสระบุรีว่ามีสัดส่วนมากน้อยเพียงใด สำหรับอัตราการมีงานทำในภาคเกษตรของจังหวัดสระบุรี ต่อกำลังแรงงานที่มีงานทำในจังหวัดสระบุรี ในไตรมาส 2 ปี 2567 พบว่าอัตราการมีงานทำในภาคเกษตรจังหวัดสระบุรี มีอัตราร้อยละ 13.26 เพิ่มขึ้นร้อยละ 9.68 จากไตรมาสเดียวกันของปีที่ผ่านมา (ไตรมาสที่ 2 ปี 2566 มีอัตราร้อยละ 12.09) และลดลงจากไตรมาสที่แล้วร้อยละ 8.74 ส่วนอัตราการมีงานทำนอกภาคเกษตร ไตรมาส 2 ปี 2567 มีอัตราร้อยละ 86.74 ลดลงร้อยละ 1.33 จากไตรมาสเดียวกันของปีที่ผ่านมา และเพิ่มขึ้นจากไตรมาสที่แล้วร้อยละ 1.49 (แผนภูมิที่ 5 และภาคผนวกตารางที่ 7)

แผนภูมิที่ 5 อัตราการมีงานทำใน/นอกภาคเกษตรจังหวัดสระบุรี

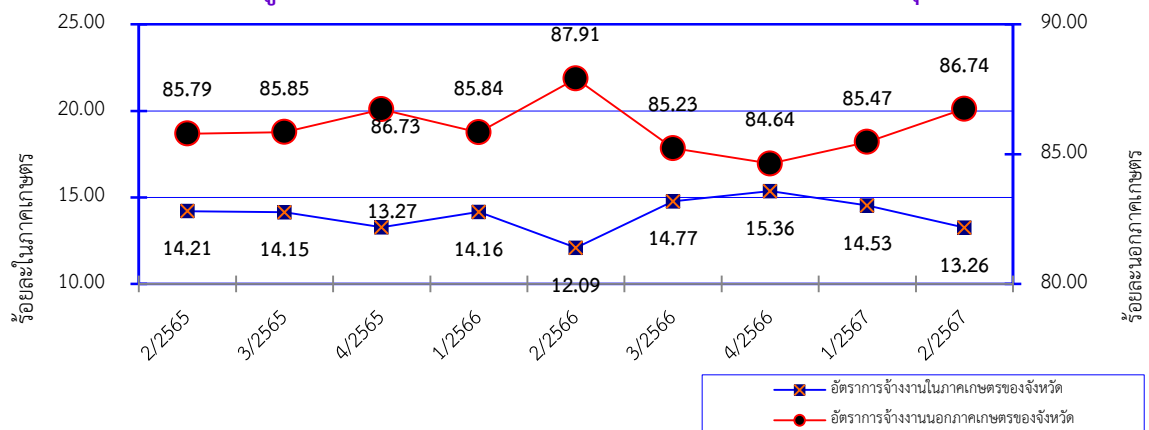

ที่มา : สำนักงานสถิติจังหวัดสระบุรี (ข้อมูลไตรมาส 2 ปี 2567 เนื่องจากข้อมูลไตรมาส 3 ปี 2567 สำนักงานสถิติจังหวัดสระบุรียังไม่ได้ทำการเผยแพร่ข้อมูล) สูตรหาอัตราการเปลี่ยนแปลง : จำนวนปีปัจจุบัน - จำนวนปีที่ผ่านมา X 100/จำนวนปีที่ผ่านมา



เมื่อพิจารณาอัตราการจ้างงานเฉพาะในส่วนภาคอุตสาหกรรมการผลิต โดยคำนวณจากจำนวนผู้ปฏิบัติงานทำในภาคอุตสาหกรรมการผลิตเปรียบเทียบกับจำนวนผู้ปฏิบัติงานทำทั้งหมดจะพบว่าอัตราการจ้างงานทำในภาคอุตสาหกรรมการผลิต มีอัตรา 35.66 เพิ่มขึ้นร้อยละ 1.68 เมื่อเทียบกับไตรมาสเดียวกันของปีที่แล้วที่มีอัตรา 35.07 และเพิ่มขึ้นจากไตรมาสที่แล้วร้อยละ 5.13 (แผนภูมิที่ 6 และภาคผนวกตารางที่ 8)

แผนภูมิที่ 6 อัตราการจ้างงานทำในอุตสาหกรรมการผลิตจังหวัดสระบุรี

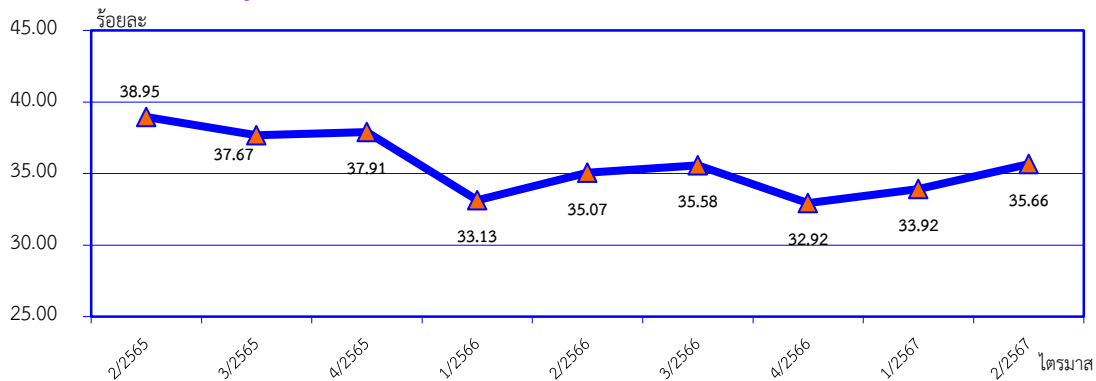

ที่มา : สำนักงานสถิติจังหวัดสระบุรี (ข้อมูลไตรมาส 2 ปี 2567 เนื่องจากข้อมูลไตรมาส 3 ปี 2567 สำนักงานสถิติจังหวัดสระบุรียังไม่ได้ทำการเผยแพร่ข้อมูล) สูตรหาอัตราการเปลี่ยนแปลง : จำนวนปีปัจจุบัน - จำนวนปีที่ผ่านมา X 100/จำนวนปีที่ผ่านมา

4. อัตราการว่างงาน

สำหรับอัตราการว่างงานในจังหวัดสระบุรี จะพบว่าแต่ละไตรมาสจะปรับตัวสูงขึ้นและลดลงตามปัจจัยในเรื่องฤดูกาล ภาวะเศรษฐกิจในพื้นที่ และการเข้าสู่ตลาดแรงงานของผู้สำเร็จการศึกษา ซึ่งในไตรมาส 2 ปี 2567 มีผู้ว่างงานทั้งหมด 5,104 คน (ร้อยละ 1.19 ของกำลังแรงงานทั้งหมด) ซึ่งลดลงร้อยละ 48.26 จากไตรมาสเดียวกันของปีที่แล้วที่มีอัตราการว่างงานร้อยละ 2.30 และเพิ่มขึ้นจากไตรมาสที่แล้วร้อยละ 41.67 ที่มีอัตราการว่างงานอยู่ที่ร้อยละ 0.84 เป็นผลสืบเนื่องจากการผลิตในภาคอุตสาหกรรมอยู่ในช่วงปรับตัวตามภาวะเศรษฐกิจ ทำให้ภาคเอกชนยังคงใช้กำลังการผลิตที่เหลืออยู่แทนการจ้างงานเพิ่ม หรือปรับเปลี่ยนรูปแบบการผลิต โดยนำเทคโนโลยีทันสมัยมาใช้ในการผลิตมากขึ้น ขณะเดียวกันผู้ที่จบการศึกษาใหม่ โดยเฉพาะระดับอุดมศึกษาบางส่วนไม่เข้าสู่ระบบการทำงานในสถานประกอบการหรือมีคุณสมบัติไม่ตรงตามความต้องการของสถานประกอบการ อีกทั้งสถานการณ์ในปัจจุบันได้เกิดการแพร่ระบาดของไวรัสโควิด - 19 ทำให้สถานประกอบการต้องหยุดการผลิตบางส่วน (แผนภูมิที่ 7 และภาคผนวกตารางที่ 9)

แผนภูมิที่ 7 อัตราการว่างงานจังหวัดสระบุรี

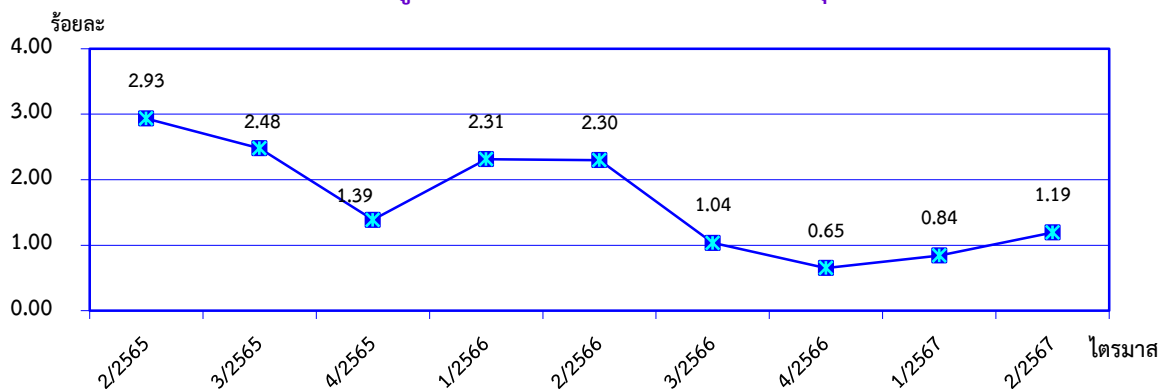

ที่มา : สำนักงานสถิติจังหวัดสระบุรี (ข้อมูลไตรมาส 2 ปี 2567 เนื่องจากข้อมูลไตรมาส 3 ปี 2567 สำนักงานสถิติจังหวัดสระบุรียังไม่ได้ทำการเผยแพร่ข้อมูล) สูตรหาอัตราการเปลี่ยนแปลง : จำนวนปีปัจจุบัน - จำนวนปีที่ผ่านมา X 100/จำนวนปีที่ผ่านมา



5. อัตราการเปลี่ยนแปลงของจำนวนผู้ประกันตนในระบบประกันสังคม (มาตรา 33) และอัตราการเปลี่ยนแปลงของจำนวนผู้ประกันตนที่ขอรับประโยชน์ทดแทนกรณีว่างงาน และอัตราการเลิกจ้างลูกจ้างในระบบประกันสังคม (มาตรา 33)

อัตราการเปลี่ยนแปลงจำนวนผู้ประกันตนมาตรา 33 ของสำนักงานประกันสังคม ไตรมาส 3 ปี 2567 มีจำนวน 168,482 คน ลดลงจากไตรมาสเดียวกันของปีที่แล้วร้อยละ 0.49 และเมื่อดูอัตราการเปลี่ยนแปลงของจำนวนผู้ประกันตนที่ขอรับประโยชน์ทดแทนกรณีว่างงานในไตรมาส 3 ปี 2567 มีจำนวน 9,366 คน เพิ่มขึ้นจากไตรมาสเดียวกันของปีที่ผ่านมาร้อยละ 31.16 ทั้งนี้ มีผู้ประกันตนที่ขึ้นทะเบียนขอรับประโยชน์ทดแทนกรณีเลิกจ้าง จำนวน 2,684 คน (แผนภูมิที่ 8 และภาคผนวกตารางที่ 10)

แผนภูมิที่ 8 อัตราการเปลี่ยนแปลงของจำนวนผู้ประกันตนในระบบประกันสังคม (มาตรา 33) และอัตราการเปลี่ยนแปลงของผู้ประกันตนที่ขอรับประโยชน์ทดแทนกรณีว่างงาน จังหวัดสระบุรี

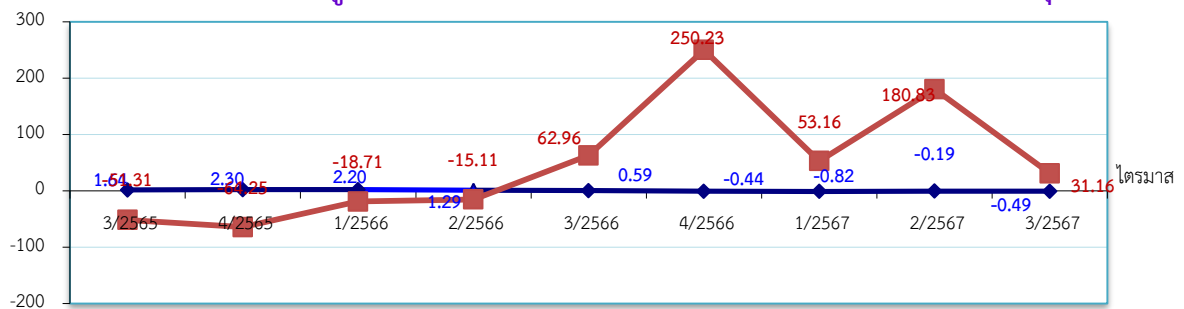

ที่มา : 1. สำนักงานจัดหางานจังหวัดสระบุรี

2. สำนักงานประกันสังคมจังหวัดสระบุรี

สูตรหาอัตราการเปลี่ยนแปลง : จำนวนปีปัจจุบัน - จำนวนปีที่ผ่านมา X 100/จำนวนปีที่ผ่านมา

6. อัตราการบรรจุงาน

อัตราการบรรจุงานในแต่ละไตรมาสเป็นตัวชี้วัดที่แสดงให้เห็นถึงการเคลื่อนไหวของสถานการณ์ด้านแรงงาน ซึ่งสามารถศึกษาวิเคราะห์ได้จากจำนวนตำแหน่งงานว่างและจำนวนผู้สมัครงาน โดยเมื่อวิเคราะห์จำนวนการบรรจุงานเทียบกับจำนวนตำแหน่งงานว่างที่แจ้งผ่านสำนักงานจัดหางานจังหวัดสระบุรี ในไตรมาส 3 ปี 2567 มีอัตราร้อยละ 35.58 เพิ่มขึ้นจากไตรมาสเดียวกันของปีที่แล้วที่มีอัตราร้อยละ 34.49 และเพิ่มขึ้นจากไตรมาสที่แล้วร้อยละ 78.26 และเมื่อเปรียบเทียบสัดส่วนของผู้บรรจุงานกับจำนวนผู้สมัครงานที่มีอัตราร้อยละ 41.30 จะพบว่า มีอัตราการลดลงจากไตรมาสเดียวกันของปีที่แล้วที่มีอัตราร้อยละ 323.67 และลดลงจากไตรมาสที่แล้วร้อยละ 92.97 แสดงให้เห็นว่ามีการบรรจุงานได้ลดลงเมื่อเทียบกับไตรมาสเดียวกันกับปีที่ผ่านมา (แผนภูมิที่ 9 และภาคผนวกตารางที่ 11)

แผนภูมิที่ 9 อัตราการบรรจุงานต่อผู้สมัครงาน/ตำแหน่งงานว่างจังหวัดสระบุรี

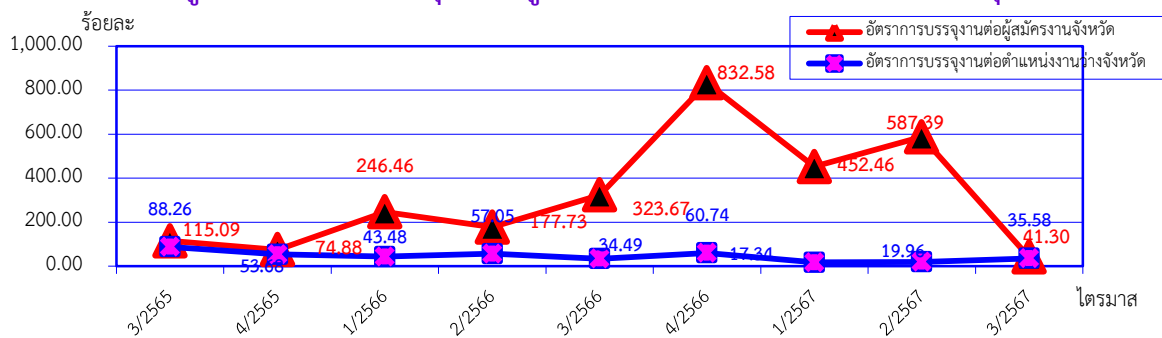

ที่มา : สำนักงานจัดหางานจังหวัดสระบุรี

สูตรหาอัตราการเปลี่ยนแปลง : จำนวนปีปัจจุบัน - จำนวนปีที่ผ่านมา X 100/จำนวนปีที่ผ่านมา



7. อัตราการจ้างแรงงานต่างด้าว

อัตราการจ้างแรงงานต่างด้าวต่อจำนวนผู้มีงานทำทั้งหมด คิดเป็นร้อยละ 7.29 ของผู้มีงานทำทั้งหมด เพิ่มขึ้นจากไตรมาสที่แล้ว ซึ่งมีอัตราการจ้างแรงงานต่างด้าวอยู่ที่ร้อยละ 6.80 และเพิ่มขึ้นจากไตรมาสเดียวกันของปีที่แล้วที่มีร้อยละ 5.86 ทั้งนี้ในไตรมาส 2 ปี 2567 มีแรงงานต่างด้าวที่ได้รับอนุญาตทำงานถูกกฎหมายจังหวัดสระบุรี จำนวน 31,165 คน (แผนภูมิที่ 10 และภาคผนวกตารางที่ 12)

แผนภูมิที่ 10 อัตราการจ้างแรงงานต่างด้าวกุ่มบัตรสีชมพู (สัญชาติเมียนมา ลาว และกัมพูชา) ตามมติ ครม. 20 สิงหาคม 2562 จำแนกรายสัญชาติ

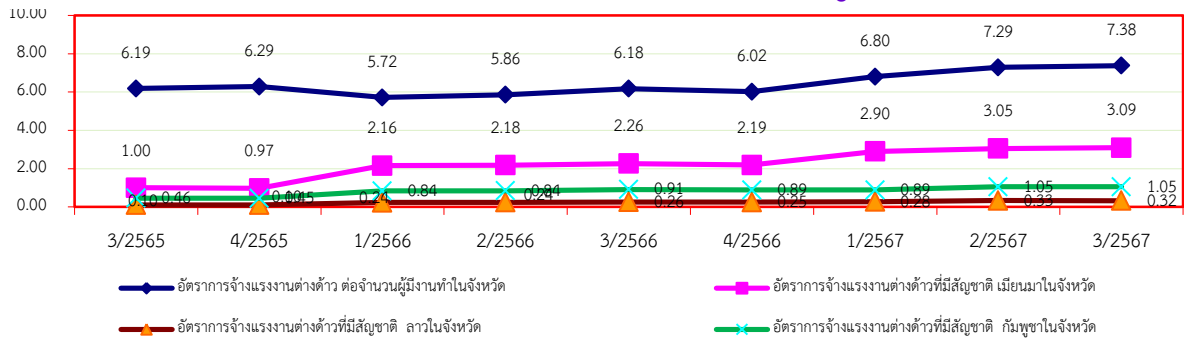

ที่มา : สำนักงานจัดหางานจังหวัดสระบุรี

สูตรหาอัตราการเปลี่ยนแปลง : จำนวนปีปัจจุบัน - จำนวนปีที่ผ่านมา X 100/จำนวนปีที่ผ่านมา

8. อัตราการไม่ปฏิบัติตามข้อกำหนดของสถานประกอบการ

อัตราการไม่ปฏิบัติตามข้อกำหนดของสถานประกอบการ เป็นตัวชี้วัดที่แสดงให้เห็นถึงภาวะการดำเนินงาน หากนายจ้างไม่ปฏิบัติตามข้อกำหนดมีจำนวนมาก ย่อมส่งผลกระทบต่อความเป็นอยู่ของลูกจ้าง ผู้ใช้แรงงาน และส่งผลถึงคุณภาพชีวิตของผู้ใช้แรงงานตามมา สำหรับอัตราการไม่ปฏิบัติตามข้อกำหนดของสถานประกอบการ ในการนำเสนอครั้งนี้ สามารถจำแนกได้เป็นการไม่ปฏิบัติตามกฎหมายคุ้มครองแรงงานและกฎหมายความปลอดภัยในการทำงาน ซึ่งพบว่าอัตราการไม่ปฏิบัติตามกฎหมายคุ้มครองแรงงานของสถานประกอบการในจังหวัดต่อจำนวนสถานประกอบการที่ผ่านการตรวจทั้งหมดของจังหวัด ในไตรมาส 3 ปี 2567 พบว่าอัตราการไม่ปฏิบัติตามกฎหมายคุ้มครองแรงงาน มีอัตราร้อยละ 11.27 และอัตราการไม่ปฏิบัติตามกฎหมายความปลอดภัยในการทำงาน มีอัตราร้อยละ 23.53 พิจารณาจากแนวโน้มที่ผ่านมามองเห็นได้ว่าทุกไตรมาส 2 และ 4 ของทุกปี มีอัตราการปฏิบัติไม่ถูกต้องๆ อยู่ในระดับสูง (แผนภูมิที่ 11 และภาคผนวกตารางที่ 13)

แผนภูมิที่ 11 อัตราการไม่ปฏิบัติตามกฎหมายคุ้มครองแรงงาน/ความปลอดภัยในการทำงานของสถานประกอบการจังหวัดสระบุรี

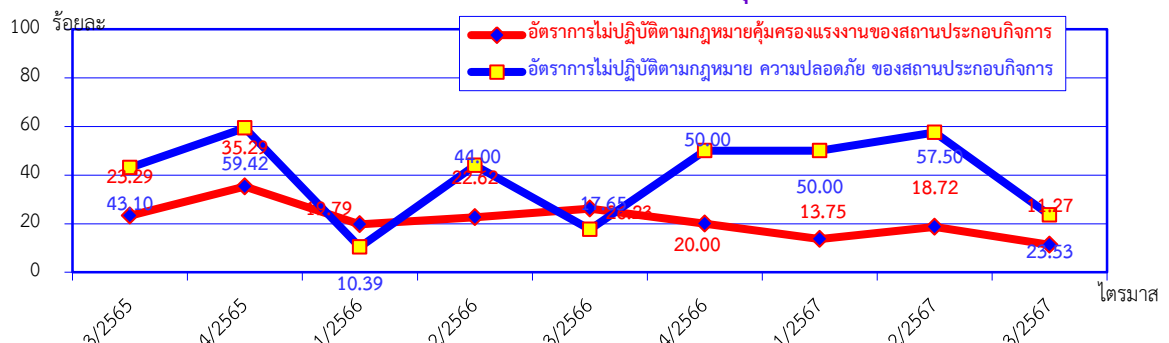

ที่มา : สำนักงานสวัสดิการและคุ้มครองแรงงานจังหวัดสระบุรี

สูตรหาอัตราการเปลี่ยนแปลง : จำนวนปีปัจจุบัน - จำนวนปีที่ผ่านมา X 100/จำนวนปีที่ผ่านมา



9. อัตราการเกิดข้อพิพาทแรงงานต่อสถานประกอบการ 100,000 แห่ง

การเกิดข้อพิพาทแรงงานและข้อขัดแย้งในสถานประกอบการ เป็นตัวชี้วัดที่แสดงถึงความสัมพันธ์ระหว่างนายจ้างและลูกจ้าง การเปลี่ยนแปลงของอัตราการเกิดข้อพิพาทแรงงานจะแสดงให้เห็นถึงทิศทางความสัมพันธ์ระหว่างนายจ้างและลูกจ้างว่ามีทิศทางหรือแนวโน้มไปในทางใด การเกิดข้อพิพาทแรงงานนั้นมีผลมาจากการที่ลูกจ้างได้แจ้งข้อเรียกร้องต่อนายจ้าง และหากไม่สามารถยุติหรือตกลงกันได้ก็จะเกิดเป็นข้อพิพาทแรงงานขึ้น สำหรับอัตราการเกิดข้อพิพาทแรงงานคำนวณจากจำนวนสถานประกอบการที่เกิดข้อพิพาทแรงงานในจังหวัดต่อสถานประกอบการ 100,000 แห่ง โดยไตรมาส 3 ปี 2567 สถานประกอบการในจังหวัดสระบุรีไม่มีการเกิดข้อพิพาทแรงงาน แสดงให้เห็นว่าในไตรมาส 3 ปี 2567 นายจ้างและลูกจ้างในจังหวัดสระบุรีมีความสัมพันธ์ที่ดีต่อกัน (แผนภูมิที่ 12 และภาคผนวกตารางที่ 14)

แผนภูมิที่ 12 อัตราการเกิดข้อพิพาทในสถานประกอบการต่อสถานประกอบการ 100,000 แห่ง จังหวัดสระบุรี

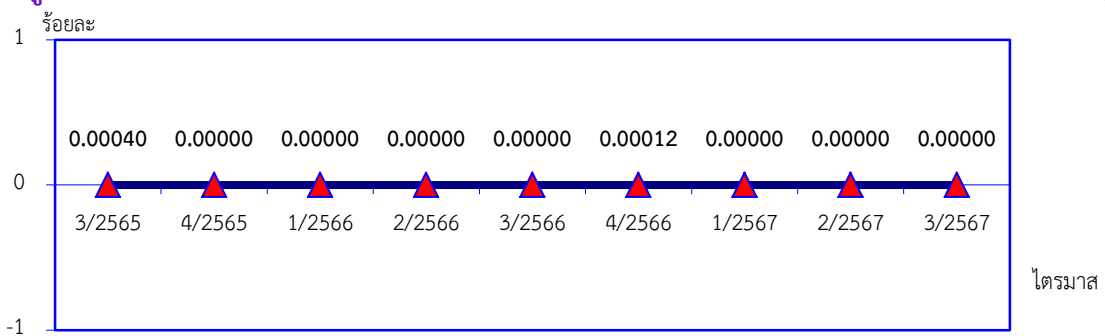

ที่มา : 1. สำนักงานสวัสดิการและคุ้มครองแรงงานจังหวัดสระบุรี

2. สำนักงานประกันสังคมจังหวัดสระบุรี

สูตรหาอัตราการเปลี่ยนแปลง : จำนวนปีปัจจุบัน - จำนวนปีที่ผ่านมา X 100/จำนวนปีที่ผ่านมา

10. อัตราการเกิดข้อขัดแย้งต่อสถานประกอบการ 100,000 แห่ง

สำหรับข้อขัดแย้งในสถานประกอบการซึ่งเกิดจากความขัดแย้งระหว่างนายจ้าง ลูกจ้าง ที่มีใช้ข้อพิพาทแรงงานตามกฎหมายแรงงาน เป็นตัวชี้วัดที่บ่งบอกถึงความสัมพันธ์ระหว่างนายจ้างและลูกจ้างได้ โดยคิดจากอัตราการเกิดข้อขัดแย้งในสถานประกอบการต่อสถานประกอบการ 100,000 แห่ง ในไตรมาส 3 ปี 2567 จังหวัดสระบุรีพบว่าไม่มีการเกิดข้อขัดแย้งในสถานประกอบการ (แผนภูมิที่ 13 และภาคผนวกตารางที่ 14)

แผนภูมิที่ 13 อัตราการเกิดข้อขัดแย้งของสถานประกอบการต่อ สถานประกอบการ 100,000 แห่ง จังหวัดสระบุรี

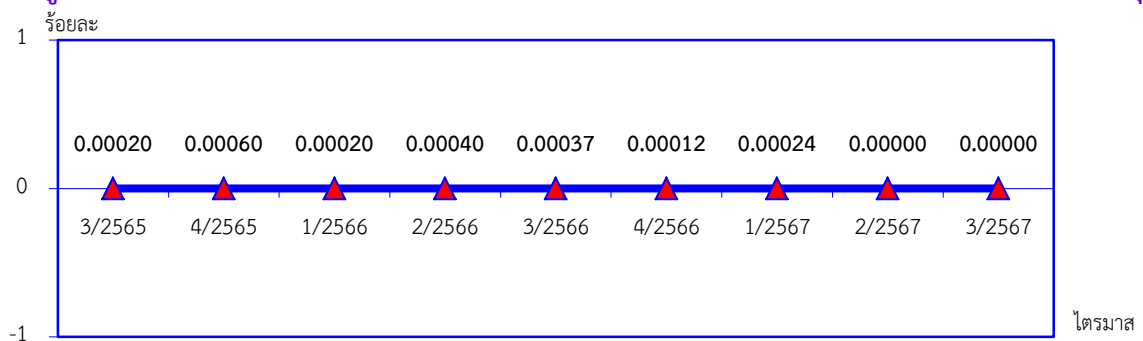

ที่มา : 1. สำนักงานสวัสดิการและคุ้มครองแรงงานจังหวัดสระบุรี

2. สำนักงานประกันสังคมจังหวัดสระบุรี

สูตรหาอัตราการเปลี่ยนแปลง : จำนวนปีปัจจุบัน - จำนวนปีที่ผ่านมา X 100/จำนวนปีที่ผ่านมา



11. อัตราสถานประกอบการที่เข้าสู่ระบบประกันสังคม

อัตราสถานประกอบการที่เข้าสู่ระบบประกันสังคม เป็นการศึกษาจากจำนวนสถานประกอบการในระบบประกันสังคมของจังหวัดสระบุรี เปรียบเทียบกับจำนวนสถานประกอบการทั้งหมดของจังหวัดสระบุรี (ใช้ข้อมูลนิติบุคคลที่ยังคงอยู่ของสำนักงานพาณิชย์จังหวัดสระบุรี) พบว่าสัดส่วนของสถานประกอบการที่เข้าสู่ระบบประกันสังคมในไตรมาส 3 ปี 2567 มีร้อยละ 60.79 ลดลงร้อยละ 1.43 จากไตรมาสที่แล้วที่มีสถานประกอบการเข้าสู่ระบบประกันสังคมร้อยละ 61.67 และลดลงจากไตรมาสเดียวกันของปีที่ผ่านมา ร้อยละ 14.84 (แผนภูมิที่ 14 และภาคผนวกตารางที่ 15)

แผนภูมิที่ 14 อัตราสถานประกอบการที่เข้าสู่ระบบประกันสังคมจังหวัดสระบุรี

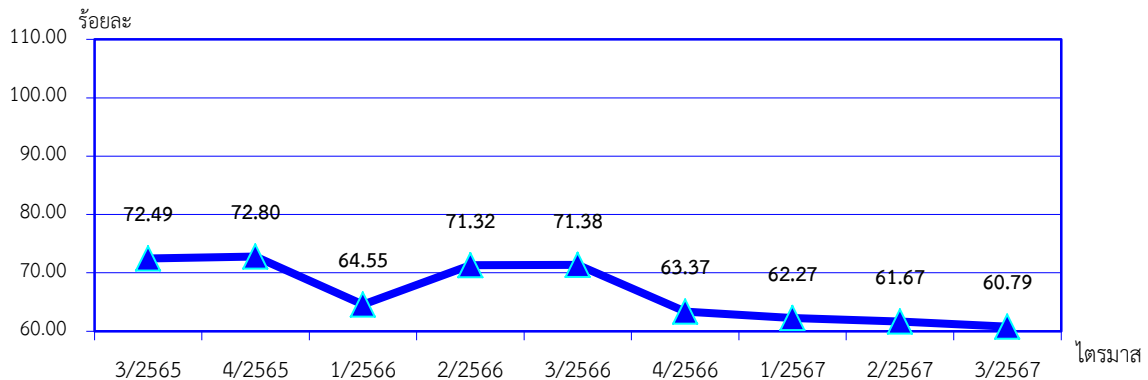

ที่มา : 1. สำนักงานประกันสังคมจังหวัดสระบุรี

2. สำนักงานพาณิชย์จังหวัดสระบุรี (กลุ่มงานบริการทะเบียนธุรกิจ)

สูตรหาอัตราการเปลี่ยนแปลง : จำนวนปีปัจจุบัน - จำนวนปีที่ผ่านมา X 100/จำนวนปีที่ผ่านมา

12. อัตราแรงงานที่เป็นผู้ประกันตน

อัตราแรงงานที่เป็นผู้ประกันตนคิดจากจำนวนผู้ประกันตนของกองทุนประกันสังคมตามมาตรา 33 มาตรา 39 และมาตรา 40 ต่อจำนวนผู้ปฏิบัติงานทำของสำนักงานสถิติจังหวัดสระบุรี ไตรมาส 3 ปี 2567 คิดเป็นร้อยละ 82.96 มีอัตราลดลงจากไตรมาสเดียวกันของปีที่ผ่านมา ร้อยละ 1.95 (แผนภูมิที่ 15 และภาคผนวกตารางที่ 16)

แผนภูมิที่ 15 อัตราสถานประกอบการที่เข้าสู่ระบบประกันสังคมจังหวัดสระบุรี

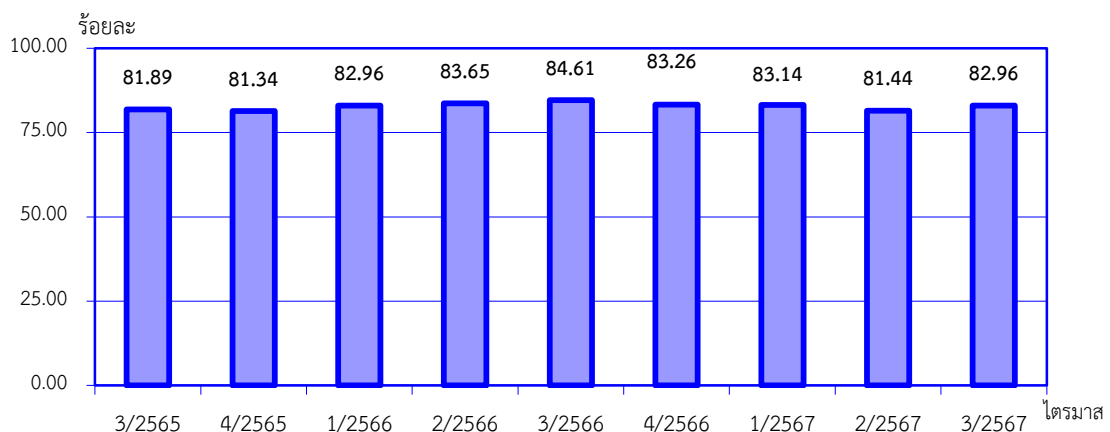

ที่มา : 1. สำนักงานประกันสังคมจังหวัดสระบุรี

2. สำนักงานสถิติจังหวัดสระบุรี

สูตรหาอัตราการเปลี่ยนแปลง : จำนวนปีปัจจุบัน - จำนวนปีที่ผ่านมา X 100/จำนวนปีที่ผ่านมา



สถานการณ์ด้านแรงงานจังหวัดสระบุรี

สถานการณ์และดัชนีชี้วัดภาวะแรงงานจังหวัดสระบุรี ไตรมาส 3 ปี 2567 (กรกฎาคม – กันยายน 2567)

มีข้อมูลที่จะนำเสนอ ดังนี้

- | | |
|--------------------------------------|--|
| 1. กำลังแรงงาน การมีงานทำ การว่างงาน | 2. การส่งเสริมการมีงานทำ |
| 3. การพัฒนาศักยภาพแรงงาน | 4. การคุ้มครองแรงงานและสวัสดิการ |
| 5. การประกันสังคม | 6. อื่นๆ |
| 7. ปัญหาด้านแรงงานที่สำคัญ | 8. ผลการดำเนินงานที่สำคัญตามนโยบายรัฐบาล/กระทรวงแรงงาน |

1. กำลังแรงงาน การมีงานทำ การว่างงาน

1.1 โครงสร้างประชากร

ในไตรมาส 2 ปี 2567 (เมษายน – มิถุนายน) จังหวัดสระบุรีมีประชากรทั้งสิ้น 639,466 คน โดยสัดส่วนของประชากรเพศชายมีน้อยกว่าเพศหญิง กล่าวคือเพศชาย จำนวน 313,611 คน (ร้อยละ 49.04) เพศหญิง จำนวน 325,855 คน (ร้อยละ 50.96) ซึ่งสำนักงานสถิติจังหวัดสระบุรี ได้ดำเนินการสำรวจภาวะการมีทำงานของประชากร พบว่า มีจำนวนประชากรอายุ 15 ปีขึ้นไป 658,788 คน จำแนกเป็นผู้อยู่ในกำลังแรงงาน จำนวน 427,225 คน (ร้อยละ 64.85) และเป็นผู้ที่อยู่นอกกำลังแรงงาน 231,563 คน (ร้อยละ 35.15) (แผนภูมิที่ 16)

แผนภูมิที่ 16 โครงสร้างประชากรจังหวัดสระบุรี ไตรมาส 2 ปี 2567 (เมษายน – มิถุนายน)

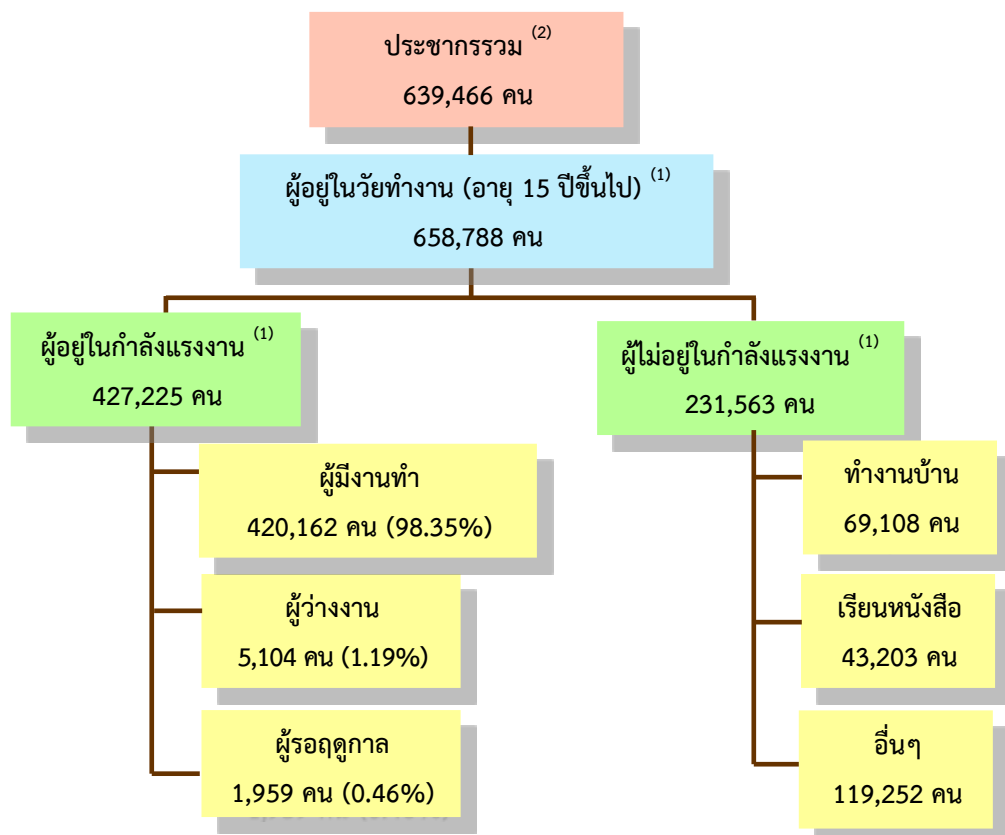

ที่มา : 1. สำนักงานสถิติจังหวัดสระบุรี (ข้อมูลไตรมาส 2 ปี 2567 เนื่องจากข้อมูลไตรมาส 3 ปี 2567 สำนักงานสถิติจังหวัดสระบุรียังไม่ได้ทำการเผยแพร่ข้อมูล)
2. ที่ทำการปกครองจังหวัดสระบุรี



ประชากรอายุ 15 ปีขึ้นไป จำนวน 658,788 คน สามารถจำแนกได้เป็นผู้อยู่ในกำลังแรงงาน จำนวน 427,225 คน และผู้ที่ไม่อยู่ในกำลังแรงงาน จำนวน 231,563 คน ทั้งนี้ผู้ที่อยู่ในกำลังแรงงานสามารถจำแนกได้ดังนี้

1. ผู้มีงานทำ 427,225 คน (ร้อยละ 98.35) ของผู้ที่อยู่ในกำลังแรงงานทั้งหมด เมื่อเปรียบเทียบอัตราการมีงานทำของไตรมาสที่แล้ว (ไตรมาส 1 ปี 2567) พบว่าลดลงจากไตรมาสที่แล้วร้อยละ 0.68 ที่มีอัตรา ร้อยละ 99.02

2. ผู้ว่างงาน 5,104 คน (ร้อยละ 1.19 โดยเพศชายจะมีอัตราการว่างงานมากกว่าเพศหญิง) กล่าวคือ เพศชาย 3,983 คน (ร้อยละ 78.04 ของผู้ว่างงานทั้งหมด) เพศหญิง 1,121 คน (ร้อยละ 21.96 ของผู้ว่างงานทั้งหมด) เมื่อเปรียบเทียบอัตราการว่างงานของไตรมาสที่แล้ว (ไตรมาส 1 ปี 2567) พบว่าลดลงจากไตรมาสที่แล้ว ที่มีอัตราร้อยละ 0.84

สำหรับผู้ที่ไม่อยู่ในกำลังแรงงาน จำนวน 231,563 คน พบว่าเป็นผู้ทำงานบ้าน 69,108 คน เรียนหนังสือ 43,203 คน เด็ก/ชรา/ป่วย/พิการจนไม่สามารถทำงานได้ 98,389 คน ดูแลเด็ก/ผู้สูงอายุ ผู้ป่วย/ ผู้พิการ 4,271 และอื่นๆ 16,592 คน (ตารางที่ที่ 3 และภาคผนวกตารางที่ 17)

ตารางที่ 3 ประชากรจังหวัดสระบุรี จำแนกตามสถานภาพแรงงานและเพศ ไตรมาส 2 ปี 2567 (เมษายน – มิถุนายน)

หน่วย : คน

สถานภาพแรงงาน	ชาย	หญิง	รวม
ประชากรรวม ⁽²⁾	313,611	325,855	639,466
ประชากรอายุ 15 ปีขึ้นไป ⁽¹⁾	319,651	339,137	658,788
1. ผู้ที่อยู่ในกำลังแรงงาน	246,834	180,391	427,225
1.1 ผู้มีงานทำ	241,664	178,498	420,162
1.2 ผู้ว่างงาน	3,983	1,121	5,104
1.3 กำลังแรงงานที่รอฤดูกาล	1,186	773	1,959
2. ผู้ไม่อยู่ในกำลังแรงงาน	72,817	158,746	231,563
2.1 ทำงานบ้าน	5,120	63,987	69,108
2.2 เรียนหนังสือ	20,431	22,772	43,203
2.3 เด็ก/ชรา/ป่วย/พิการจนไม่สามารถทำงานได้	35,252	63,137	98,389
2.4 ดูแลเด็ก/ผู้สูงอายุ ผู้ป่วย/ผู้พิการ	621	3,651	4,271
2.5 อื่นๆ	11,393	5,199	16,592
อัตราการจ้างงานต่อกำลังแรงงาน	97.91	98.95	98.35
อัตราการว่างงาน (จังหวัด)	1.61	0.62	1.19
อัตราการว่างงาน (ประเทศ)	1.14	0.94	1.05

ที่มา : 1. สำนักงานสถิติจังหวัดสระบุรี (ข้อมูลไตรมาส 2 ปี 2567 เนื่องจากข้อมูลไตรมาส 3 ปี 2567 สำนักงานสถิติจังหวัดสระบุรียังไม่ได้ทำการเผยแพร่ข้อมูล)

2. ที่ทำการปกครองจังหวัดสระบุรี

หมายเหตุ : /1 พักผ่อน เกษียณการทำงาน ไม่สมัครใจทำงาน ดูแลผู้ป่วย ดูแลบุตร ตั้งครรภ์ ได้รับผลกระทบ Covid-19

1. อัตราการจ้างงานต่อกำลังแรงงาน = (ผู้มีงานทำในจังหวัด X 100)/ผู้อยู่ในกำลังแรงงานในจังหวัด

2. อัตราการว่างงาน (จังหวัด) = (ผู้ว่างงานในจังหวัด X 100)/ผู้อยู่ในกำลังแรงงานในจังหวัด

3. อัตราการว่างงาน (ประเทศ) = (ผู้ว่างงานทั่วประเทศ X 100)/ผู้อยู่ในกำลังแรงงานทั่วประเทศ



1.2 จำนวนผู้มีงานทำ

จำนวนผู้มีงานทำ จำแนกตามเพศ

ผู้มีงานทำในจังหวัดสระบุรี มีจำนวน 420,162 คน (ร้อยละ 98.35 ของกำลังแรงงานทั้งหมด) ทั้งนี้ เมื่อพิจารณาจากผู้มีงานทำจำแนกตามเพศแล้ว พบว่าเพศชายมีอัตราการทำงานมากกว่าเพศหญิง โดยเพศชาย มีงานทำ จำนวน 241,664 คน (ร้อยละ 57.52 ของผู้มีงานทำทั้งหมด) ในขณะที่เพศหญิงมีงานทำ จำนวน 178,498 คน (ร้อยละ 42.48 ของผู้มีงานทำทั้งหมด)

จำนวนผู้มีงานทำ จำแนกตามประเภทอุตสาหกรรม

ทั้งนี้ในส่วนของผู้มีงานทำ จำนวน 420,162 คน พบว่าทำงานในภาคเกษตรกรรม จำนวน 55,704 คน (ร้อยละ 13.26 ของผู้มีงานทำทั้งหมด) ซึ่งมีจำนวนลดลงจากไตรมาสที่แล้ว ส่วนผู้ทำงานนอกภาคเกษตรกรรม จำนวน 364,458 คน (ร้อยละ 86.74) มีจำนวนเพิ่มขึ้นจากไตรมาสที่แล้ว (ไตรมาส 1 ปี 2567) เช่นกัน โดยกลุ่มผู้ทำงานนอกภาคเกษตรกรรมจะทำงานในสาขาการผลิตมากที่สุด จำนวน 149,821 คน (ร้อยละ 41.11) ของผู้ทำงานนอกภาคเกษตรกรรมทั้งหมด รองลงมาสาขาการขนส่ง การขายปลีกฯ จำนวน 67,328 คน (ร้อยละ 18.47) กิจกรรมโรงแรมและอาหาร จำนวน 31,175 คน (ร้อยละ 8.55) การก่อสร้าง จำนวน 25,458 คน (ร้อยละ 6.99) และการขนส่งที่เก็บสินค้า จำนวน 23,049 คน (ร้อยละ 6.32) (แผนภูมิที่ 17 และภาคผนวกตารางที่ 18)

แผนภูมิที่ 17 ผู้มีงานทำจังหวัดสระบุรี จำแนกตามประเภทอุตสาหกรรม 5 อันดับแรก ไตรมาส 3 ปี 2567 (กรกฎาคม - กันยายน)

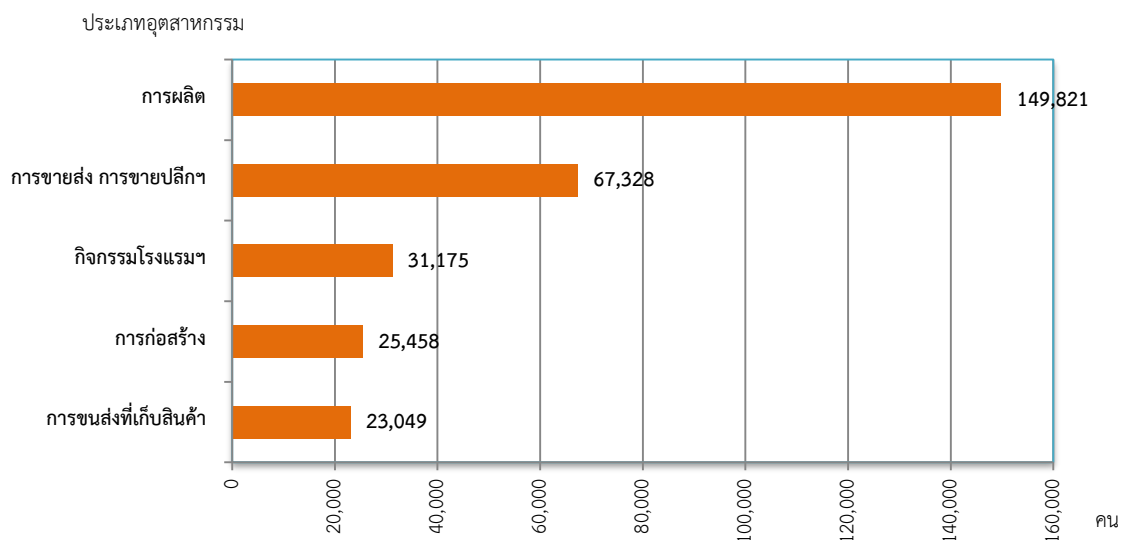

ที่มา : สำนักงานสถิติจังหวัดสระบุรี

จำนวนผู้มีงานทำ จำแนกตามอาชีพ

เมื่อพิจารณาผู้มีงานทำตามอาชีพ ไตรมาส 2 ปี 2567 พบว่าอาชีพที่มีผู้ทำงานมากที่สุด 5 อันดับแรก คือ

1. พนักงานบริการและพนักงานในร้านค้าและตลาด จำนวน 91,935 คน (ร้อยละ 21.88) ลดลงจากไตรมาส 1 ปี 2567 ร้อยละ 5.12 (96,901 คน)

2. ผู้ควบคุมเครื่องจักรโรงงานและเครื่องจักรฯ จำนวน 82,045 คน (ร้อยละ 19.53) เพิ่มขึ้นจากไตรมาส 1 ปี 2567 ร้อยละ 7.31 (76,458 คน)

3. ผู้ปฏิบัติงานด้านความสามารถทางฝีมือและธุรกิจการค้าที่เกี่ยวข้อง จำนวน 61,621 คน (ร้อยละ 14.67) เพิ่มขึ้นจากไตรมาส 1 ปี 2567 ร้อยละ 1.43 (60,754 คน)

4. ผู้ประกอบอาชีพงานพื้นฐาน จำนวน 60,015 คน (ร้อยละ 14.28) เพิ่มขึ้นจากไตรมาส 1 ปี 2567 ร้อยละ 3.09 (58,217 คน)

5. ผู้ปฏิบัติงานที่มีฝีมือในด้านการเกษตรและการประมง จำนวน 39,217 คน (ร้อยละ 9.33) ลดลงจากไตรมาส 1 ปี 2567 ร้อยละ 19.76 (48,875 คน) (แผนภูมิที่ 18 และภาคผนวกตารางที่ 19)



แผนภูมิที่ 18 ผู้มีงานทำจังหวัดสระบุรีจำแนกตามอาชีพ ไตรมาส 3 ปี 2567 (กรกฎาคม – กันยายน) 5 อันดับแรก

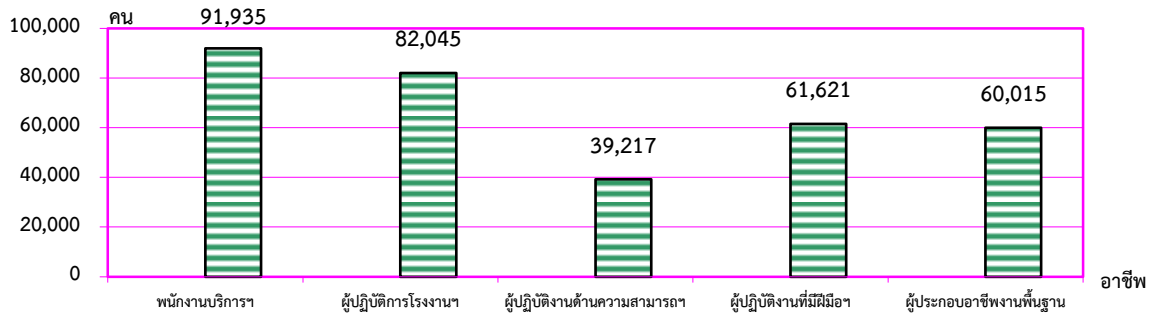

ที่มา : สำนักงานสถิติจังหวัดสระบุรี (ข้อมูลไตรมาส 2 ปี 2567 เนื่องจากข้อมูลไตรมาส 3 ปี 2567 สำนักงานสถิติจังหวัดสระบุรียังไม่ได้ทำการเผยแพร่ข้อมูล)

จำนวนผู้มีงานทำ จำแนกตามระดับการศึกษา

หากพิจารณาถึงระดับการศึกษาของผู้มีงานทำ พบว่าส่วนใหญ่เป็นผู้ที่มีการศึกษาอยู่ในระดับมหาวิทยาลัย จำนวน 123,348 คน (ร้อยละ 29.36) รองลงมาคือ ระดับมัธยมศึกษาตอนต้น จำนวน 90,884 คน (ร้อยละ 21.63) ระดับมัธยมศึกษาตอนปลาย จำนวน 87,328 คน (ร้อยละ 20.78) ระดับประถมศึกษา จำนวน 70,196 คน (ร้อยละ 16.71) ระดับต่ำกว่าประถมศึกษา จำนวน 42,106 คน (ร้อยละ 10.02) ไม่มีการศึกษา จำนวน 6,039 คน (ร้อยละ 1.44) และไม่ทราบ จำนวน 261 คน (ร้อยละ 0.06) (แผนภูมิที่ 19 และภาคผนวกตารางที่ 20)

แผนภูมิที่ 19 ผู้มีงานทำจังหวัดสระบุรีจำแนกตามระดับการศึกษา ไตรมาส 3 ปี 2567 (กรกฎาคม – กันยายน)

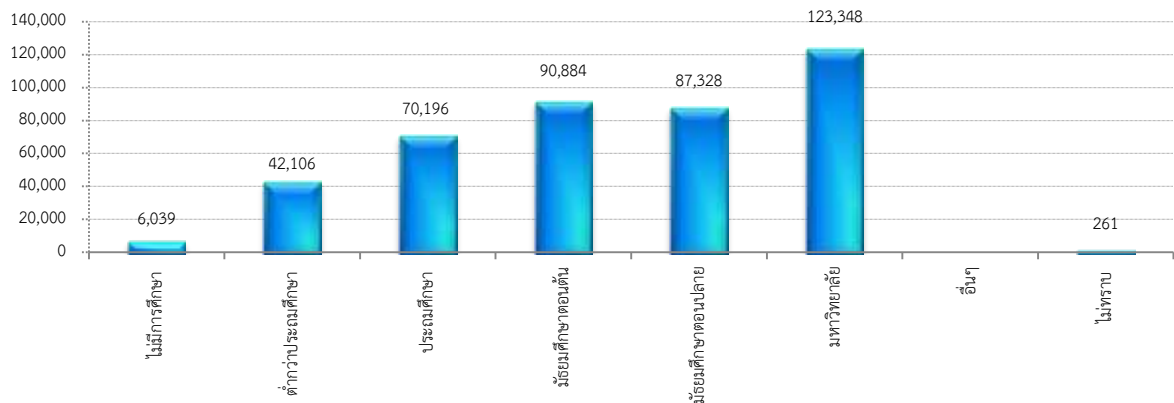

ที่มา : สำนักงานสถิติจังหวัดสระบุรี

จำนวนผู้มีงานทำ จำแนกตามสภาพการทำงาน

ในด้านสภาพการทำงานของผู้มีงานทำ พบว่าผู้มีงานทำส่วนใหญ่ทำงานเป็นลูกจ้างเอกชนมากที่สุด จำนวน 236,617 คน (ร้อยละ 56.32) รองลงมาทำงานส่วนตัว จำนวน 92,274 คน (ร้อยละ 21.96) ลูกจ้างรัฐบาล จำนวน 40,522 คน (ร้อยละ 9.64) และช่วยธุรกิจครอบครัว จำนวน 38,716 คน (ร้อยละ 9.21) ส่วนผู้มีงานทำที่มีสภาพเป็นนายจ้าง มีจำนวน 12,032 คน (ร้อยละ 2.86) (แผนภูมิที่ 20 และภาคผนวกตารางที่ 21)

แผนภูมิที่ 20 ผู้มีงานทำจังหวัดสระบุรีจำแนกตามสภาพการทำงาน ไตรมาส 3 ปี 2567 (กรกฎาคม – กันยายน)

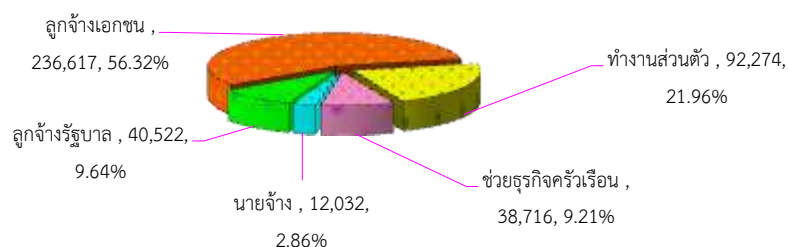

ที่มา : สำนักงานสถิติจังหวัดสระบุรี



จำนวนผู้มีงานทำ จำแนกตามชั่วโมงทำงานต่อสัปดาห์

ในด้านชั่วโมงการทำงานต่อสัปดาห์ของผู้มีงานทำ พบว่าผู้มีงานทำส่วนใหญ่มีชั่วโมงการทำงานต่อสัปดาห์ 5 อันดับแรกคือ 1.จำนวน 40 – 49 ชั่วโมง 245,185 คน (ร้อยละ 58.35) 2.จำนวน 50 ชั่วโมงขึ้นไป 86,300 คน (ร้อยละ 20.54) 3.จำนวน 35 – 39 ชั่วโมง 51,865 คน (ร้อยละ 12.34) 4.จำนวน 30 – 34 ชั่วโมง 17,524 คน (ร้อยละ 4.17) และ 5. จำนวน 20 – 29 ชั่วโมง 9,100 คน (ร้อยละ 2.17) (แผนภูมิที่ 21 และภาคผนวกตารางที่ 22)

แผนภูมิที่ 21 จำนวนผู้มีงานทำ จำแนกตามชั่วโมงทำงานต่อสัปดาห์ ไตรมาส 3 ปี 2567 (กรกฎาคม – กันยายน)

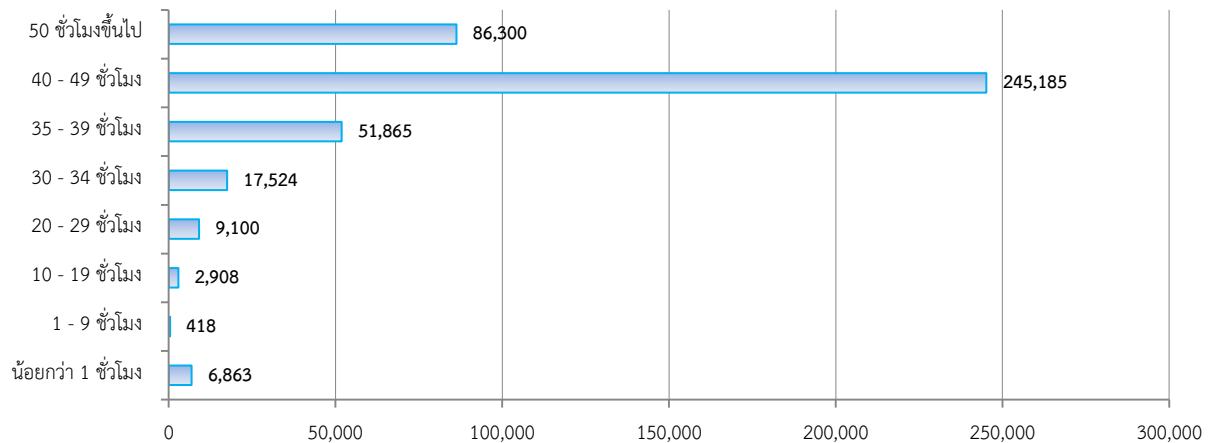

ที่มา : สำนักงานสถิติจังหวัดสระบุรี

1.3 ผู้ว่างงาน

ผู้ว่างงาน จำแนกตามเพศ

ผู้ว่างงานในจังหวัดสระบุรีไตรมาส 3 ปี 2567 (กรกฎาคม – กันยายน) มีจำนวน 5,104 ราย (คิดเป็นอัตราการว่างงานเท่ากับร้อยละ 1.19 ของกำลังแรงงานทั้งหมด) ทั้งนี้เมื่อพิจารณากลุ่มผู้ว่างงานจำแนกตามเพศแล้วพบว่าเพศชายมีอัตราการว่างงานมากกว่าเพศหญิง โดยเพศชายมีการว่างงาน จำนวน 3,983 คน (ร้อยละ 78.04 ของผู้ว่างงานทั้งหมด) ในขณะที่เพศหญิงมีการว่างงาน จำนวน 1,121 คน (ร้อยละ 21.96 ของผู้ว่างงานทั้งหมด) (แผนภูมิที่ 22 และภาคผนวกตารางที่ 23)

แผนภูมิที่ 22 เปรียบเทียบจำนวนผู้ว่างงาน จำแนกตามเพศ จังหวัดสระบุรี ไตรมาส 3 ปี 2567 (กรกฎาคม – กันยายน)

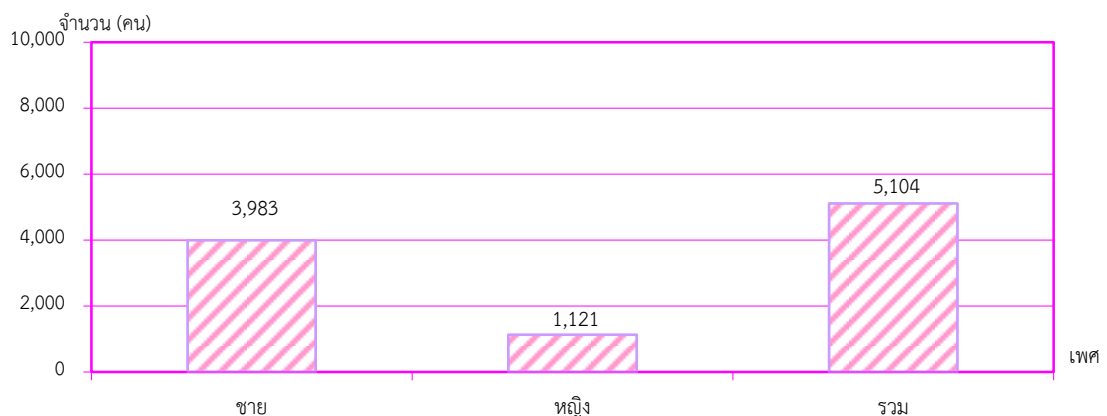

ที่มา : สำนักงานสถิติจังหวัดสระบุรี



1.4 แรงงานนอกระบบ

แรงงานนอกระบบ จำแนกตามเพศ

จากข้อมูลของสำนักงานสถิติจังหวัดสระบุรี ในปี 2566 พบว่ามีผู้มีงานทำซึ่งเป็นแรงงานนอกระบบจำนวนทั้งสิ้น 156,229 คน (ร้อยละ 37.18) ของผู้มีงานทำทั้งหมด เมื่อพิจารณาจำแนกตามเพศแล้ว พบว่าเพศชายมีอัตราการทำงานมากกว่าเพศหญิง โดยเพศชายมีจำนวน 83,005 คน (ร้อยละ 53.13) ในขณะที่เพศหญิงมีจำนวน 73,224 คน (ร้อยละ 46.87)

แรงงานนอกระบบ จำแนกตามประเภทอุตสาหกรรม

จากข้อมูลของสำนักงานสถิติจังหวัดสระบุรี ในปี 2566 พบว่ามีผู้มีงานทำซึ่งเป็นแรงงานนอกระบบจำนวนทั้งสิ้น 156,229 คน (ร้อยละ 37.18) ของผู้มีงานทำทั้งหมด เมื่อพิจารณาจำแนกตามประเภทอุตสาหกรรมพบว่าอุตสาหกรรมที่มีจำนวนแรงงานนอกระบบมากที่สุด คือ 1. เกษตรกรรม จำนวน 51,354 คน (ร้อยละ 32.87) 2. การขายส่ง การขายปลีกที่พักรวมและบริการ จำนวน 47,603 คน (ร้อยละ 30.47) 3. ที่พักแรม และบริการด้านอาหาร จำนวน 17,137 คน (ร้อยละ 10.97) 4. การขนส่ง จำนวน 11,287 คน (ร้อยละ 7.22) 5. การผลิต จำนวน 11,007 คน (ร้อยละ 7.05) (แผนภูมิที่ 23 และภาคผนวกตารางที่ 24)

แผนภูมิที่ 23 ผู้มีงานทำที่อยู่ในแรงงานนอกระบบจังหวัดสระบุรี จำแนกตามประเภทอุตสาหกรรมนอกภาคเกษตร 5 อันดับแรก ปี 2566

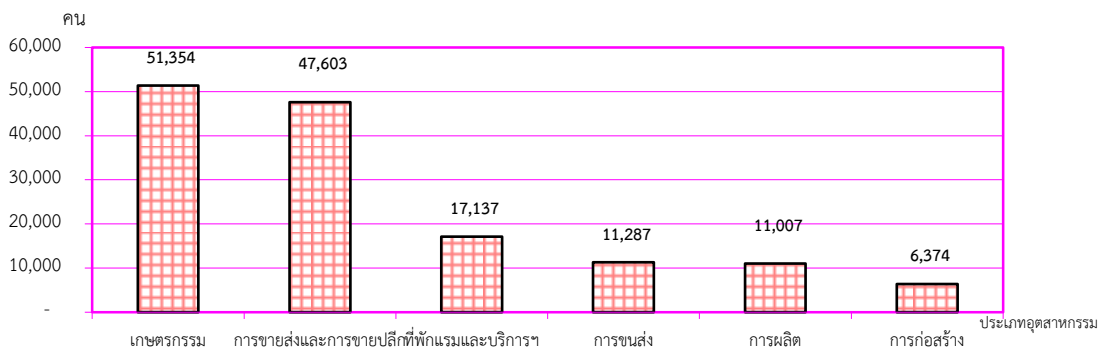

ที่มา : สำนักงานสถิติแห่งชาติ (ข้อมูลแรงงานนอกระบบ ปี 2566)

แรงงานนอกระบบ จำแนกตามอาชีพ

เมื่อพิจารณาผู้มีงานทำนอกระบบจำแนกตามอาชีพ พบว่า ผู้มีงานทำในอาชีพต่างๆ มากที่สุด 5 อันดับแรก คือ 1. พนักงานบริการ จำนวน 53,006 คน (ร้อยละ 33.93) 2. ด้านการเกษตรและประมง จำนวน 49,504 คน (ร้อยละ 31.69) 3. ด้านความสามารถทางฝีมือ จำนวน 20,797 คน (ร้อยละ 13.31) 4. ผู้ปฏิบัติการโรงงานและเครื่องจักร จำนวน 13,841 คน (ร้อยละ 8.86) และ 5. อาชีพขั้นพื้นฐานต่างๆ จำนวน 11,574 คน (ร้อยละ 7.41) (แผนภูมิที่ 24)

แผนภูมิที่ 24 จำนวนผู้มีงานทำที่อยู่ในแรงงานนอกระบบจำแนกตามอาชีพ 5 อันดับแรกจังหวัดสระบุรี ปี 2566

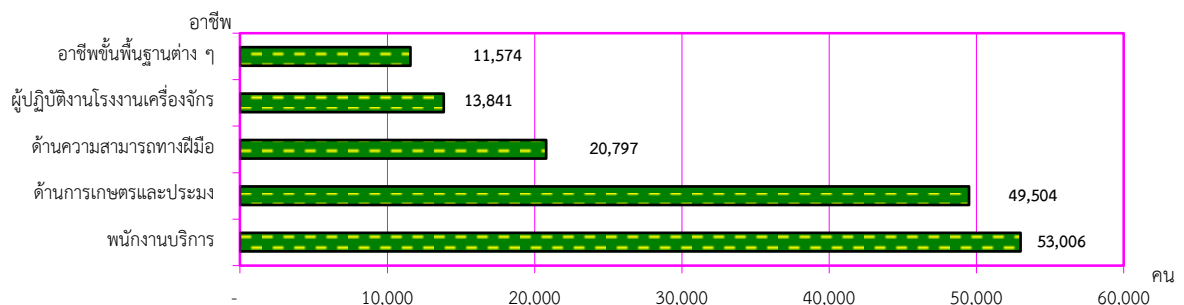

ที่มา : สำนักงานสถิติแห่งชาติ (ข้อมูลแรงงานนอกระบบ ปี 2566)



แรงงานนอกระบบ จำแนกตามอายุและเพศ

- เมื่อพิจารณาผู้มีงานทำที่อยู่นอกระบบในจังหวัดสระบุรี จำแนกตามอายุมากที่สุด 5 อันดับ คือ
1. อายุ 60 ปี ขึ้นไป จำนวน 42,232 คน (ร้อยละ 27.03)
 2. อายุ 55 - 59 ปี จำนวน 22,935 คน (ร้อยละ 14.68)
 3. อายุ 50 - 54 ปี จำนวน 19,940 คน (ร้อยละ 12.76)
 4. อายุ 45 - 49 ปี จำนวน 14,482 คน (ร้อยละ 9.27) และ
 5. อายุ 40 - 44 ปี จำนวน 14,047 คน (ร้อยละ 8.99 (แผนภูมิที่ 25 และภาคผนวกตารางที่ 25)

แผนภูมิที่ 25 จำนวนผู้มีงานทำที่อยู่ในแรงงานนอกระบบ ในจังหวัดสระบุรี จำแนกตามอายุและเพศ 5 อันดับแรก จังหวัดสระบุรี ปี 2566

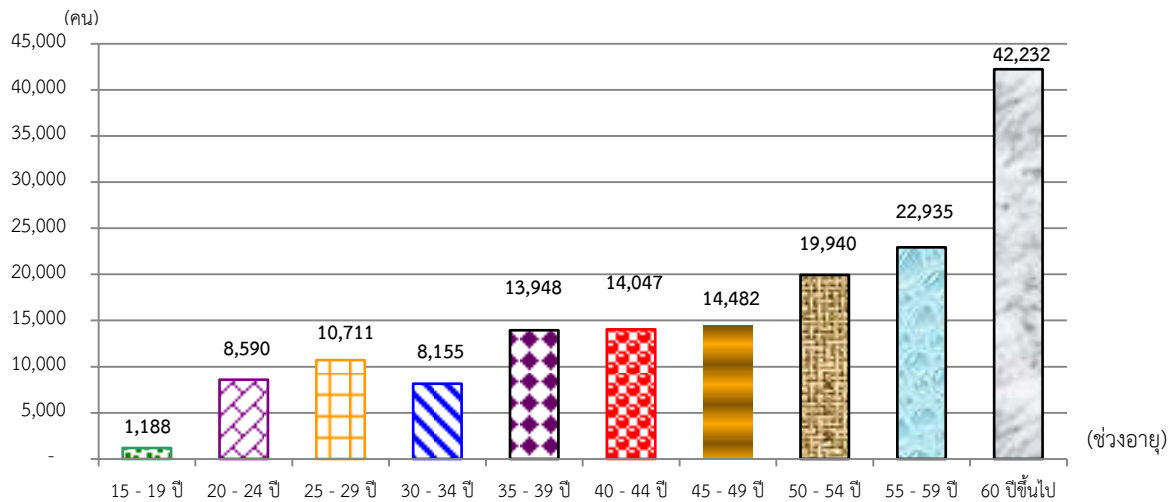

ที่มา : สำนักงานสถิติแห่งชาติ (ข้อมูลแรงงานนอกระบบ ปี 2566)

แรงงานนอกระบบ จำแนกตามการศึกษา

สำหรับด้านการศึกษา พบว่าแรงงานนอกระบบมีการศึกษาอยู่ในระดับประถมศึกษา จำนวน 35,179 คน (ร้อยละ 22.52) รองลงมาคือระดับต่ำกว่าประถมศึกษา จำนวน 34,168 คน (ร้อยละ 21.87) ระดับมัธยมศึกษาตอนต้น 28,455 คน (ร้อยละ 18.21) ระดับมัธยมศึกษาตอนปลาย จำนวน 28,292 คน (ร้อยละ 18.11) และระดับอุดมศึกษา จำนวน 27,876 คน (ร้อยละ 15.28) (แผนภูมิที่ 26 และภาคผนวกตารางที่ 26)

แผนภูมิที่ 26 จำนวนผู้มีงานทำที่อยู่ในแรงงานนอกระบบ ในจังหวัดสระบุรี จำแนกตามการศึกษา ปี 2566

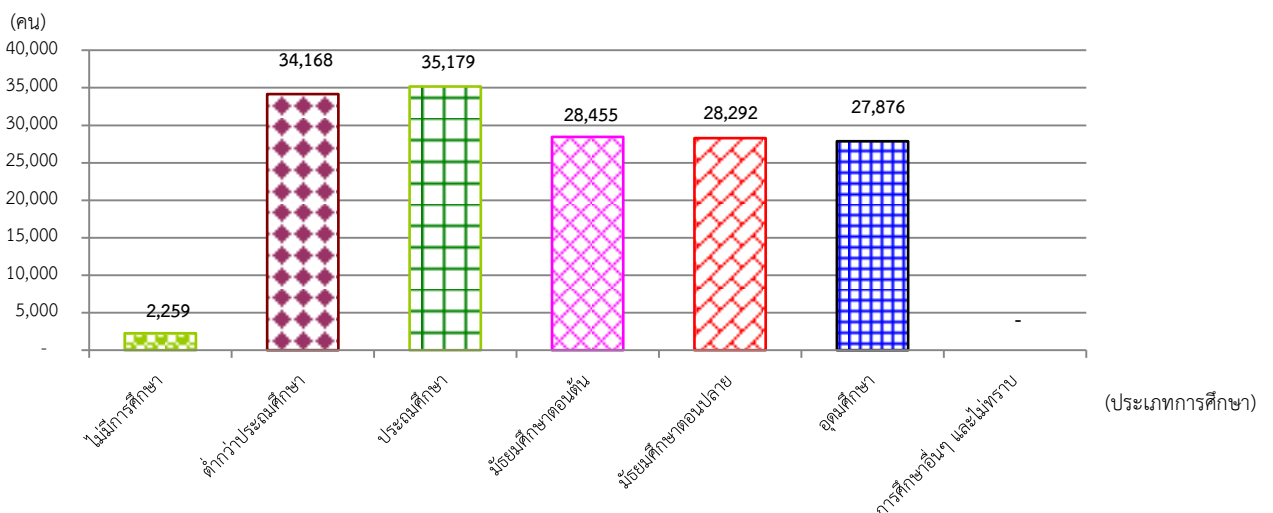

ที่มา : สำนักงานสถิติแห่งชาติ (ข้อมูลแรงงานนอกระบบ ปี 2566)



2. การส่งเสริมการมีงานทำ

2.1 การจัดหางานในประเทศ

ภารกิจส่งเสริมให้ประชาชนมีงานทำเป็นภารกิจหลักของกระทรวงแรงงาน ซึ่งดำเนินการโดยสำนักงานจัดหางานจังหวัดสระบุรี การส่งเสริมการมีงานทำในรูปแบบการจัดหางาน มีทั้งการหางานในประเทศและต่างประเทศ สำหรับการจัดหางานในจังหวัดสระบุรีในช่วงไตรมาส 3 ปี 2567 (กรกฎาคม – กันยายน) พบว่า

ตำแหน่งงานว่าง ที่นายจ้างแจ้งผ่านสำนักงานจัดหางานจังหวัดสระบุรี จำนวน 1,234 อัตรา มีจำนวนลดลง (ร้อยละ 62.23) เมื่อเปรียบเทียบกับไตรมาส 2 ปี 2567 (เมษายน – มิถุนายน) ที่มีตำแหน่งงานว่าง จำนวน 3,267 อัตรา

ผู้ลงทะเบียนสมัครงาน จำนวน 1,063 คน มีจำนวนเพิ่มขึ้น (ร้อยละ 857.66) เมื่อเปรียบเทียบกับไตรมาส 2 ปี 2567 (เมษายน – มิถุนายน) ที่มีผู้สมัครงาน จำนวน 111 คน

การบรรจุงาน จำนวน 439 คน มีจำนวนลดลง (ร้อยละ 32.67) เมื่อเปรียบเทียบกับไตรมาส 2 ปี 2567 (เมษายน – มิถุนายน) ที่มีการบรรจุงาน จำนวน 652 คน (แผนภูมิที่ 27 และภาคผนวกตารางที่ 27)

แผนภูมิที่ 27 เปรียบเทียบตำแหน่งงานว่าง การสมัครงาน การบรรจุงาน จังหวัดสระบุรี ไตรมาส 2/2566 – ไตรมาส 2/2567

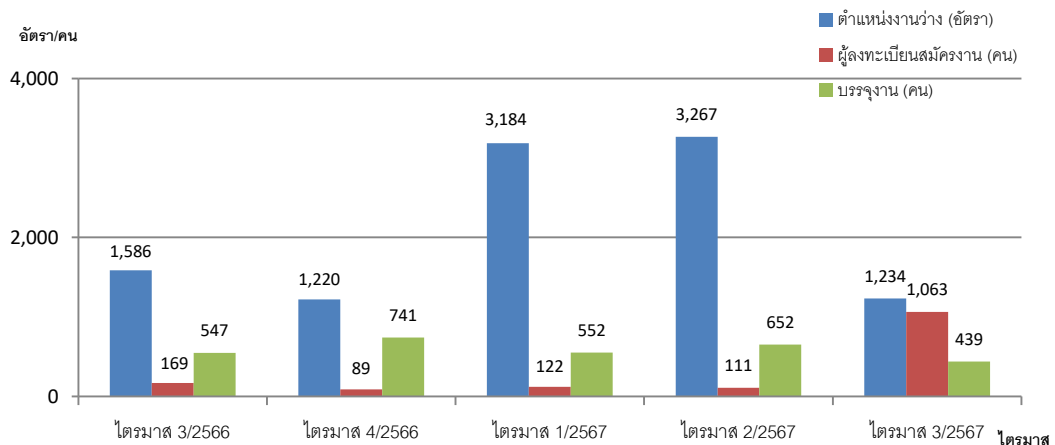

ที่มา : สำนักงานจัดหางานจังหวัดสระบุรี

สำหรับตำแหน่งงานว่างไตรมาส 3 ปี 2567 ทั้งหมด 1,234 อัตรา เป็นเพศชาย 178 อัตรา (ร้อยละ 14.42) เพศหญิง 23 อัตรา (ร้อยละ 1.86) และไม่ระบุเพศ จำนวน 1,033 คน (ร้อยละ 83.72) (แผนภูมิที่ 28 และภาคผนวกตารางที่ 27)

แผนภูมิที่ 28 ตำแหน่งงานว่างในจังหวัดสระบุรีจำแนกตามเพศ จังหวัดสระบุรี ไตรมาส 3 ปี 2567 (กรกฎาคม – กันยายน)

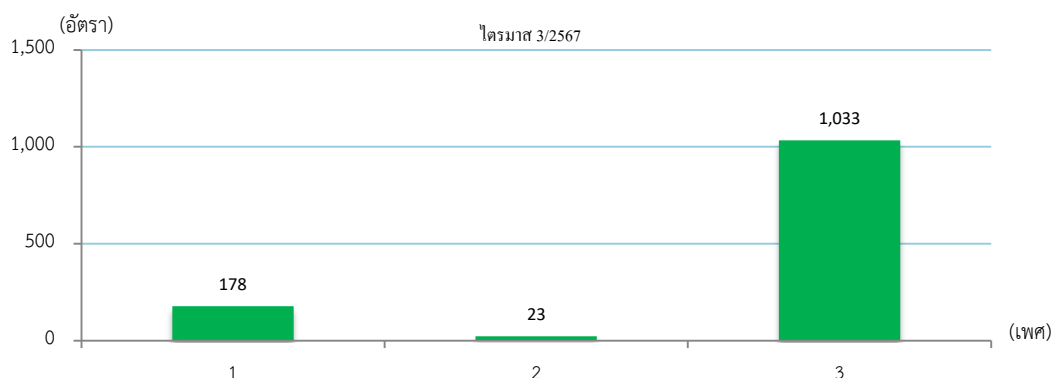

ที่มา : สำนักงานจัดหางานจังหวัดสระบุรี



เมื่อพิจารณาถึงจำนวนผู้มาลงทะเบียนสมัครงานพบว่ามีจำนวนทั้งสิ้น 1,063 คน เป็นเพศชาย จำนวน 476 คน (ร้อยละ 44.78) เพศหญิง จำนวน 587 คน (ร้อยละ 55.22) และการบรรจุงานมีผู้ได้รับการบรรจุงานทั้งสิ้น 439 คน เป็นเพศชาย จำนวน 173 คน (ร้อยละ 39.41) เพศหญิง จำนวน 418 คน (ร้อยละ 60.59) โดยสัดส่วนเพศหญิงได้รับการบรรจุงานมากกว่าเพศชาย (แผนภูมิที่ 29 และภาคผนวกตารางที่ 27)

แผนภูมิที่ 29 ตำแหน่งงานว่าง/ผู้สมัครงาน/และบรรจุงานในจังหวัดสระบุรี จำแนกตามเพศ จังหวัดสระบุรี ไตรมาส 3 ปี 2567 (กรกฎาคม – กันยายน)

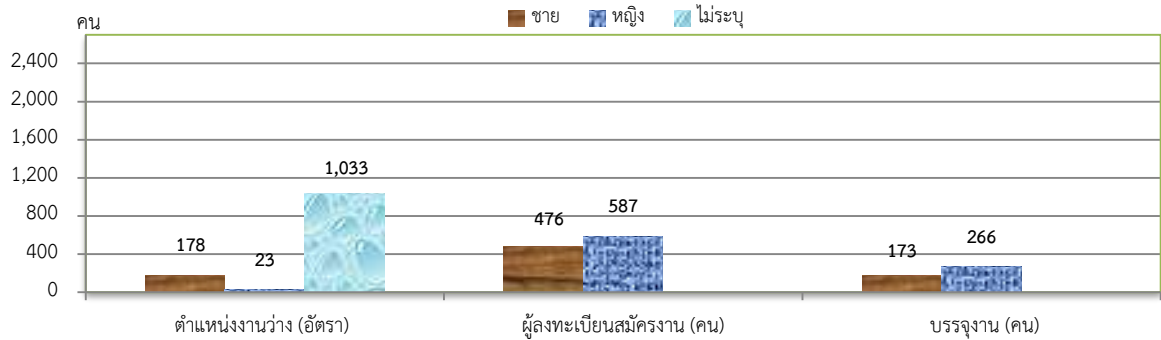

ที่มา : สำนักงานจัดหางานจังหวัดสระบุรี

ตำแหน่งงานว่างส่วนใหญ่ต้องการผู้ที่สำเร็จการศึกษาระดับปวช./ปวส./อนุปริญญา จำนวน 531 คน (ร้อยละ 43.03) รองลงมาระดับมัธยมศึกษา จำนวน 364 คน (ร้อยละ 29.49) ระดับประถมศึกษาและต่ำกว่า จำนวน 247 คน (ร้อยละ 20.02) ระดับปริญญาตรี จำนวน 83 คน (ร้อยละ 6.73) ระดับปริญญาโท จำนวน 5 คน (ร้อยละ 0.41) และระดับปริญญาเอก จำนวน 4 คน (ร้อยละ 0.32)

ส่วนใหญ่ผู้ลงทะเบียนสมัครงานเป็นผู้ที่สำเร็จการศึกษาระดับมัธยมศึกษา จำนวน 512 คน (ร้อยละ 48.16) รองลงมาระดับประถมศึกษาและต่ำกว่า จำนวน 233 คน (ร้อยละ 21.92) ระดับปวช./ปวส./อนุปริญญา จำนวน 191 คน (ร้อยละ 17.97) ระดับปริญญาตรี จำนวน 118 คน (ร้อยละ 11.10) และระดับปริญญาโท จำนวน 9 คน (ร้อยละ 0.85)

ทั้งนี้ผู้ที่ได้รับการบรรจุงานเป็นผู้มีการศึกษาระดับมัธยมศึกษา จำนวน 220 คน (ร้อยละ 50.11) รองลงมาระดับประถมศึกษาและต่ำกว่า จำนวน 126 คน (ร้อยละ 28.70) ระดับปวช./ปวส./อนุปริญญา จำนวน 70 คน (ร้อยละ 15.95) ระดับปริญญาตรี จำนวน 23 คน (ร้อยละ 5.24) (แผนภูมิที่ 30 และภาคผนวกตารางที่ 28)

แผนภูมิที่ 30 เปรียบเทียบตำแหน่งงานว่าง ผู้สมัครงาน และบรรจุงาน จำแนกตามการศึกษา จังหวัดสระบุรี ไตรมาส 3 ปี 2567 (กรกฎาคม – กันยายน)

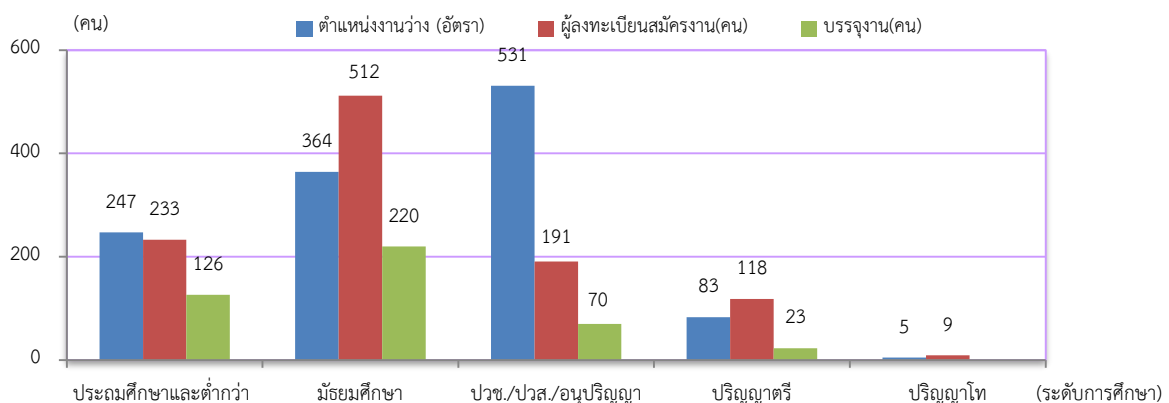

ที่มา : สำนักงานจัดหางานจังหวัดสระบุรี



2.2 ความต้องการภาคเอกชน

ตำแหน่งงานว่างที่มีความต้องการมากที่สุดในไตรมาส 3 ปี 2567 คือ อาชีพงานพื้นฐาน จำนวน 497 อัตรา (ร้อยละ 40.28) รองลงมาช่างเทคนิคและผู้ปฏิบัติงานที่เกี่ยวข้อง จำนวน 407 อัตรา (ร้อยละ 32.98) และเสมียน เจ้าหน้าที่ จำนวน 97 อัตรา (ร้อยละ 7.86)

โดยอาชีพที่มีผู้ลงทะเบียนสมัครงานมากที่สุดคือ อาชีพงานพื้นฐาน จำนวน 511 คน (ร้อยละ 48.07) รองลงมาช่างเทคนิคและผู้ปฏิบัติงานที่เกี่ยวข้อง จำนวน 254 อัตรา (ร้อยละ 23.89) และเสมียน เจ้าหน้าที่ จำนวน 116 อัตรา (ร้อยละ 10.91)

ทั้งนี้อาชีพที่มีการบรรจุงานมากที่สุดคือ อาชีพงานพื้นฐาน จำนวน 272 คน (ร้อยละ 61.96) รองลงมาช่างเทคนิคและผู้ปฏิบัติงานที่เกี่ยวข้อง จำนวน 126 อัตรา (ร้อยละ 28.70) และพนักงานบริการ พนักงานขายในร้านค้าและตลาด จำนวน 17 อัตรา (ร้อยละ 3.87) (แผนภูมิที่ 31 และภาคผนวกตารางที่ 29)

แผนภูมิที่ 31 ตำแหน่งงานว่าง ผู้ลงทะเบียนสมัครงาน และการบรรจุงาน จำแนกตามประเภทอาชีพ จังหวัดสระบุรี ไตรมาส 3 ปี 2567 (กรกฎาคม – กันยายน)

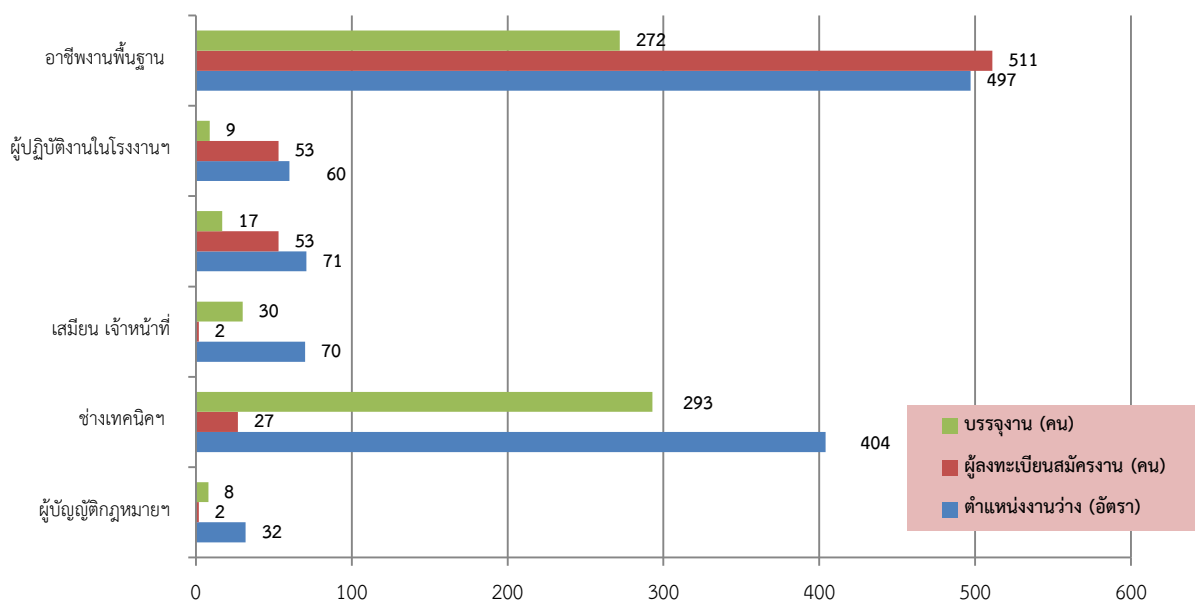

ที่มา : สำนักงานจัดหางานจังหวัดสระบุรี

เมื่อพิจารณาในด้านอุตสาหกรรมพบว่าอุตสาหกรรมที่มีตำแหน่งงานว่างสูงสุด 5 อันดับแรก คือ 1. การผลิต จำนวน 857 อัตรา (ร้อยละ 69.45) 2. การขายส่ง การขายปลีก การซ่อมแซมยานยนต์ จักรยานยนต์ ของใช้ส่วนบุคคลและของใช้ในครัวเรือน จำนวน 190 อัตรา (ร้อยละ 15.40) 3. การทำเหมืองแร่ และเหมืองหิน จำนวน 72 อัตรา (ร้อยละ 5.83) 4. ที่พักแรมและบริการด้านอาหาร จำนวน 61 อัตรา (ร้อยละ 4.94) และ 5. การก่อสร้าง จำนวน 35 อัตรา (ร้อยละ 2.84)

โดยอุตสาหกรรมที่มีการบรรจุงานสูงสุด 3 อันดับแรก คือ 1. การผลิต จำนวน 399 คน (ร้อยละ 90.89) 2. การก่อสร้าง จำนวน 21 คน (ร้อยละ 4.78) และ 3. การขายส่ง การขายปลีกฯ จำนวน 7 คน (ร้อยละ 1.59) (ตารางที่ 4 และภาคผนวกตารางที่ 30)



ตาราง 4 แสดงจำนวนตำแหน่งงานว่างและการบรรจุงานจังหวัดสระบุรี จำแนกตามอุตสาหกรรม ไตรมาส 3 ปี 2567 (กรกฎาคม – กันยายน)

ประเภทอุตสาหกรรม	ตำแหน่งงานว่าง		บรรจุงาน	
	จำนวน (อัตรา)	ร้อยละ	จำนวน (คน)	ร้อยละ
A เกษตรกรรม การป่าไม้ และการประมง	2	0.16	2	0.46
B การทำเหมืองแร่ และเหมืองหิน	72	5.83	2	0.46
C การผลิต	857	69.45	399	90.88
D ไฟฟ้า ก๊าซ ไอน้ำ และระบบการปรับอากาศ	-	-	-	-
E การจัดหาหน้า การจัดการน้ำเสีย และของเสีย รวมถึงกิจกรรมที่เกี่ยวข้อง	2	0.16	1	0.23
F การก่อสร้าง	35	2.84	21	4.78
G การขายส่ง การขายปลีก การซ่อมแซมยานยนต์ จักรยานยนต์ ของใช้ส่วนบุคคลและของใช้ในครัวเรือน	190	15.40	7	1.59
H การขนส่งและสถานที่เก็บสินค้า	7	0.58	2	0.46
I ที่พักแรมและบริการด้านอาหาร	61	4.94	1	0.23
J ข้อมูลข่าวสารและการสื่อสาร	-	-	-	-
K กิจกรรมทางการเงิน และการประกันภัย	-	-	-	-
M กิจกรรมวิชาชีพ วิทยาศาสตร์และกิจกรรมทางวิชาการ	-	-	-	-
N กิจกรรมการบริหารและบริการสนับสนุน	-	-	-	-
O การบริหารราชการป้องกันประเทศ และการประกันสังคมภาคบังคับ	4	0.32	1	0.23
S กิจกรรมบริการด้านอื่นๆ	-	-	-	-
T กิจกรรมการจ้างงานในครัวเรือน กิจกรรมการผลิตสินค้าและบริการที่ทำขึ้นเองเพื่อใช้ในครัวเรือน	2	0.16	-	-
ไม่ระบุประเภทอุตสาหกรรม	2	0.16	3	0.68
รวม	1,234	100	439	100

ที่มา : สำนักงานจัดหางานจังหวัดสระบุรี



ช่วงอายุที่เป็นที่ต้องการของตลาดแรงงานในไตรมาส 3 ปี 2567 คือ อายุ 18 - 24 ปี จำนวน 307 คน (ร้อยละ 24.88) รองลงมาอายุ 25 - 29 ปี จำนวน 298 คน (ร้อยละ 24.15) และอายุ 30 - 39 ปี จำนวน 261 คน (ร้อยละ 21.15) โดยที่ผู้ลงทะเบียนสมัครงานส่วนใหญ่มีอายุ 30 - 39 ปี จำนวน 384 คน (ร้อยละ 36.12) รองลงมาอายุ 40 - 49 ปี จำนวน 305 คน (ร้อยละ 28.69) และอายุ 25 - 29 ปี จำนวน 176 คน (ร้อยละ 16.56) ทั้งนี้ช่วงอายุที่ได้รับการบรรจุงานมากที่สุด คือ อายุ 30 - 39 ปี จำนวน 164 คน (ร้อยละ 37.36) รองลงมาอายุ 40 - 49 ปี จำนวน 137 คน (ร้อยละ 31.20) และอายุ 25 - 29 ปี จำนวน 64 คน (ร้อยละ 14.58) (แผนภูมิที่ 32 และภาคผนวกตารางที่ 31)

**แผนภูมิที่ 32 ตำแหน่งงานว่าง ผู้ลงทะเบียนสมัครงาน และการบรรจุงาน จังหวัดสระบุรี
จำแนกตามช่วงอายุ ไตรมาส 3 ปี 2567 (กรกฎาคม - กันยายน)**

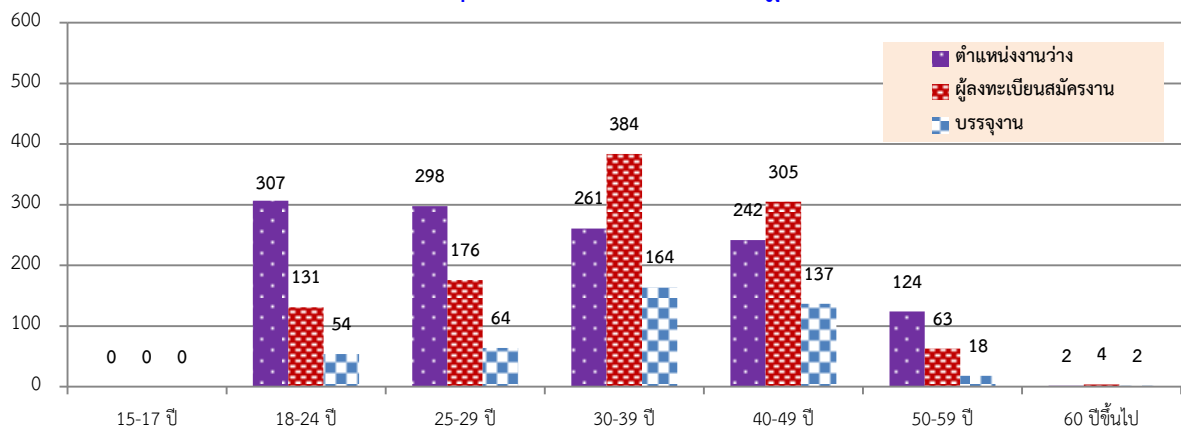

ที่มา : สำนักงานจัดหางานจังหวัดสระบุรี

2.3 แรงงานต่างด้าว

2.3.1 คนต่างด้าวที่ได้รับอนุญาตทำงานตาม พรก.การบริหารจัดการการทำงานของคนต่างด้าว พ.ศ. 2560 และฉบับที่ 2 พ.ศ. 2561

จังหวัดสระบุรีมีจำนวนคนต่างด้าวที่ได้รับใบอนุญาตทำงานคงเหลือทั้งสิ้น 31,004 คน และมีสถานประกอบการที่จ้างคนต่างด้าว จำนวน 4,858 แห่ง (ข้อมูล ณ เดือนกันยายน 2567) จำแนกเป็นกลุ่มต่างๆได้ ดังนี้

1. คนต่างด้าวตลอดชีพ ได้แก่ คนต่างด้าวที่ได้รับอนุญาตให้อยู่ในราชอาณาจักรและทำงานตามประกาศของคณะปฏิวัติ ฉบับที่ 322 ลงวันที่ 13 ธันวาคม 2515 จำนวน 0 คน
2. คนต่างด้าวมาตรา 59 ประเภททั่วไป ได้แก่ คนต่างด้าว ที่มีถิ่นที่อยู่ในราชอาณาจักร หรือได้รับอนุญาตให้เข้ามาในราชอาณาจักรเป็นการชั่วคราวตามกฎหมายว่าด้วยคนเข้าเมืองโดยมิใช่ได้รับอนุญาตให้เข้ามาในฐานะนักท่องเที่ยว หรือผู้เดินทางผ่าน และไม่มีลักษณะต้องห้ามตามที่กำหนดในกฎกระทรวง จำนวน 1,144 คน (ร้อยละ 3.69)
3. คนต่างด้าวมาตรา 59 นำเข้าตาม MOU ได้แก่ คนต่างด้าวสัญชาติเมียนมา ลาว และกัมพูชา ที่เข้ามาทำงานตามความตกลงระหว่างรัฐบาลไทยกับรัฐบาลประเทศต้นทาง จำนวน 10,413 คน (ร้อยละ 33.59)
4. คนต่างด้าว มาตรา 62 ประเภทส่งเสริมการลงทุน ได้แก่ คนต่างด้าวที่เข้ามาทำงานในราชอาณาจักรตามกฎหมายว่าด้วยการส่งเสริมการลงทุน (พระราชบัญญัติส่งเสริมการลงทุน พ.ศ.2520) หรือกฎหมายอื่น ได้แก่ พระราชบัญญัตินิคมอุตสาหกรรมแห่งประเทศไทย พ.ศ.2522 และพระราชบัญญัติปิโตรเลียม พ.ศ.2514 เช่น นักลงทุน ช่างฝีมือ ผู้ชำนาญการ จำนวน 199 คน (ร้อยละ 0.64)



5. คนต่างด้าวมาตรา 63 ประเภทชนกลุ่มน้อย ได้แก่ คนต่างด้าวที่ไม่ได้รับสัญชาติไทยตามกฎหมายว่าด้วยสัญชาติ และกระทรวงมหาดไทย ได้ออกเอกสารเพื่อรอพิสูจน์สถานะยื่นขอใบอนุญาตทำงาน จำนวน 424 คน (ร้อยละ 1.37)

6. คนต่างด้าว 4 สัญชาติ (สัญชาติเมียนมา ลาว กัมพูชา และเวียดนาม) ตามมติคณะรัฐมนตรี เมื่อวันที่ 5 กรกฎาคม 2565 และตามมติคณะรัฐมนตรี เมื่อวันที่ 3 ตุลาคม 2566 จำนวน 18,824 คน (ร้อยละ 60.71) จำแนกเป็นแรงงานสัญชาติเมียนมา จำนวน 13,003 คน ลาว จำนวน 1,362 คน กัมพูชา จำนวน 4,422 คน และเวียดนาม จำนวน 37 คน

แผนภูมิที่ 33 แรงงานต่างด้าวจังหวัดสระบุรี จำแนกตามประเภทได้รับอนุญาต ณ กันยายน 2567

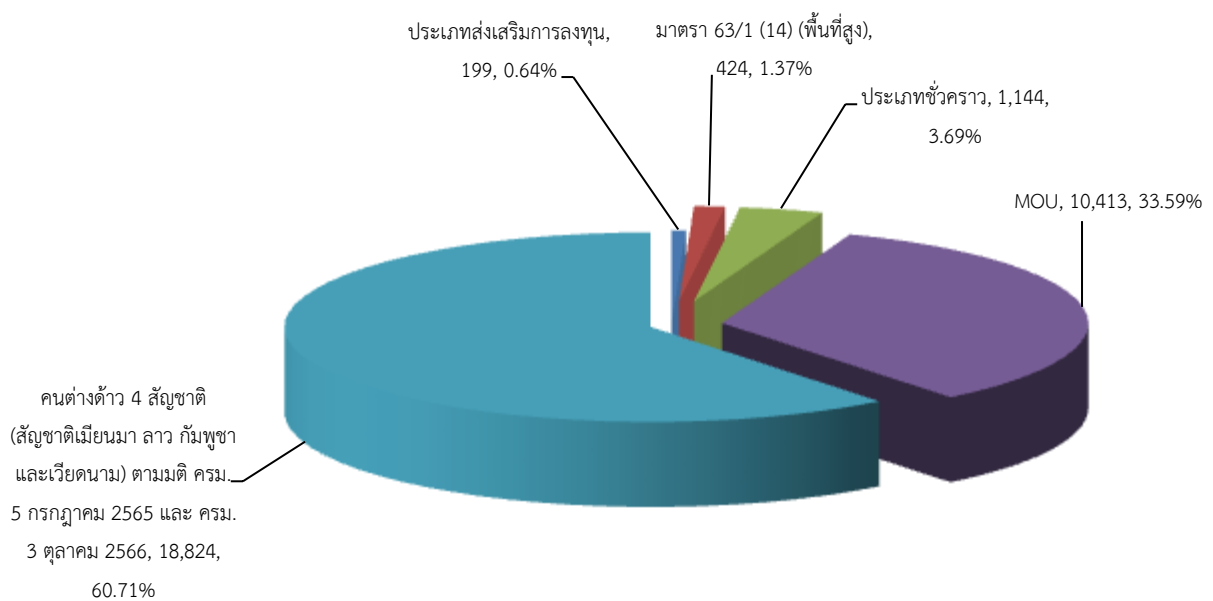

ที่มา : สำนักงานจัดหางานจังหวัดสระบุรี

แรงงานต่างด้าวที่ได้รับอนุญาตทำงานในจังหวัดสระบุรี จำแนกตามประเภทอาชีพ

หากพิจารณาแรงงานต่างด้าวที่ได้รับอนุญาตทำงานในจังหวัดสระบุรี โดยไม่นับรวมประเภทตลอดชีพ จะพบว่า แรงงานต่างด้าวที่ได้รับอนุญาตทำงานที่เข้ามาประกอบอาชีพในจังหวัดสระบุรีสูงสุด 5 อันดับแรก คือ

1. ผู้ประกอบวิชาชีพด้านต่าง ๆ จำนวน 2,649 คน (ร้อยละ 57.80)
2. บัญญัติกฎหมาย ข้าราชการระดับอาวุโส ผู้จัดการจำนวน 741 คน (ร้อยละ 16.17)
3. ช่างเทคนิคและผู้ปฏิบัติงานที่เกี่ยวข้อง จำนวน 462 คน (ร้อยละ 10.08)
4. ผู้อาชีพพื้นฐาน จำนวน 437 คน (ร้อยละ 9.54) และ
5. ผู้ปฏิบัติงานซึ่งมีอาจสามารถจัดประเภทอาชีพได้ จำนวน 75 คน (ร้อยละ 1.64) (แผนภูมิที่ 34 และภาคผนวกตารางที่ 33)



**แผนภูมิที่ 34 แรงงานต่างด้าวที่ได้รับอนุญาตทำงาน แยกตามประเภทอาชีพ (ยกเว้นประเภทตลอดชีพ)
5 อันดับแรก ไตรมาส 3 ปี 2567 (กรกฎาคม – กันยายน)**

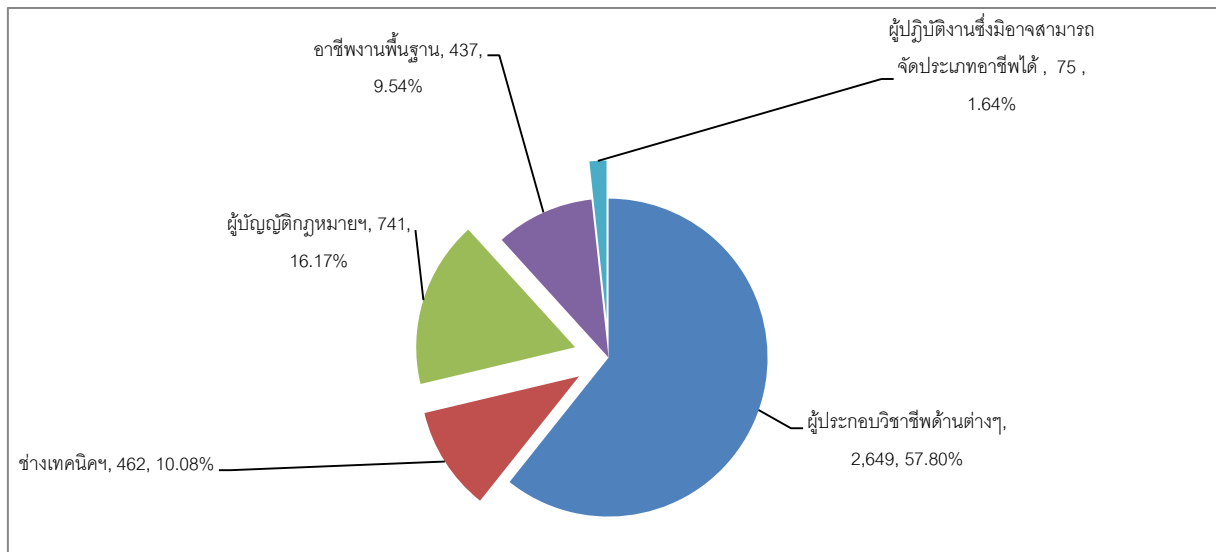

ที่มา : สำนักงานจัดหางานจังหวัดสระบุรี

แรงงานต่างด้าวที่ได้รับอนุญาตทำงานในจังหวัดสระบุรี จำแนกตามสัญชาติ

สำหรับสัญชาติที่มีแรงงานต่างด้าวได้รับอนุญาตทำงานในจังหวัดสระบุรีมากที่สุด 5 อันดับแรก โดยไม่นับรวมประเภทตลอดชีพ คือ 1. สัญชาติอื่น ๆ จำนวน 1,380 คน (ร้อยละ 30.11) 2. สัญชาติฟิลิปปินส์ จำนวน 1,089 คน (ร้อยละ 23.76) 3. สัญชาติจีน จำนวน 639 คน (ร้อยละ 13.94) 4. สัญชาติญี่ปุ่น จำนวน 604 คน (ร้อยละ 13.18) และ 5. สัญชาติอเมริกัน จำนวน 358 คน (ร้อยละ 7.81) (แผนภูมิที่ 35 และภาคผนวกตารางที่ 33)

**แผนภูมิที่ 35 แรงงานต่างด้าวที่ได้รับอนุญาตทำงาน แยกตามประเภทสัญชาติ (ยกเว้นประเภทตลอดชีพ)
5 อันดับแรก ไตรมาส 3 ปี 2567 (กรกฎาคม – กันยายน)**

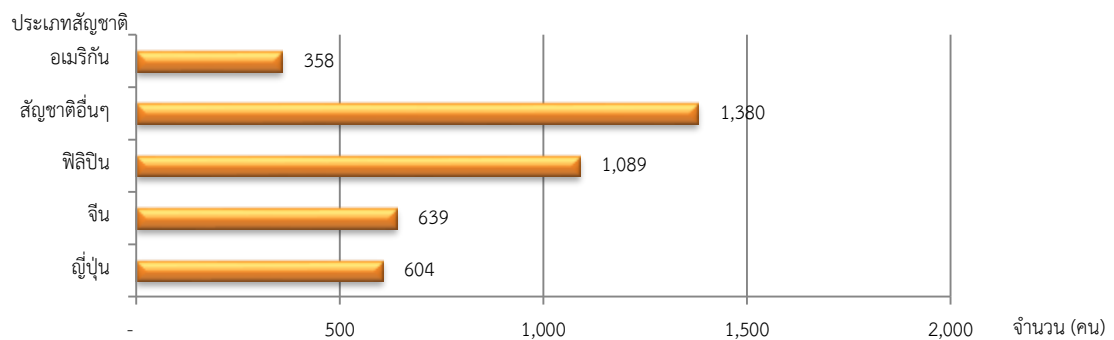

ที่มา : สำนักงานจัดหางานจังหวัดสระบุรี

2.3.2 แรงงานต่างด้าวที่ได้รับอนุญาตทำงานตามมติคณะรัฐมนตรีจังหวัดสระบุรีจำแนกตามสัญชาติ

สำหรับแรงงานต่างด้าวที่ได้รับอนุญาตทำงานตามมติคณะรัฐมนตรี (สัญชาติเมียนมา ลาว กัมพูชา เวียดนาม) เป็นแรงงานที่อนุญาตให้มาทำงานเป็นการชั่วคราว เพื่อทดแทนการขาดแคลนแรงงาน แรงงานในกลุ่มนี้มี 4 สัญชาติ คือ เมียนมา ลาว กัมพูชา เวียดนาม ข้อมูล ณ เดือนกันยายน 2567 มีจำนวน 18,824 คน แยกเป็น เมียนมา จำนวน 13,003 คน (ร้อยละ 69.07) กัมพูชา จำนวน 4,422 คน (ร้อยละ 23.49) ลาว จำนวน 1,362 คน (ร้อยละ 7.24) และเวียดนาม จำนวน 37 คน (ร้อยละ 0.20)



2.4 แรงงานไทยในต่างประเทศ

2.4.1 การแจ้งความประสงค์เดินทางไปทำงานต่างประเทศผ่านสำนักงานจัดหางาน

จังหวัดสระบุรี จำแนกตามเพศและระดับการศึกษา

ในไตรมาส 3 ปี 2567 มีแรงงานไทยที่ลงทะเบียนแจ้งความประสงค์เดินทางไปทำงานต่างประเทศ จำนวนทั้งสิ้น 21 คน พบว่าเป็นเพศชาย จำนวน 11 คน (ร้อยละ 52.38) เพศหญิง จำนวน 10 คน (ร้อยละ 47.62) ซึ่งมีการศึกษาอยู่ในระดับมัธยมศึกษา จำนวน 10 คน (ร้อยละ 47.62) ระดับปวช. ปวส. ปวท. อนุปริญญา จำนวน 6 คน (ร้อยละ 28.57) ระดับประถมศึกษา จำนวน 3 คน (ร้อยละ 14.29) และระดับปริญญาตรี จำนวน 2 คน (ร้อยละ 9.52)

2.4.2 แรงงานไทยที่ได้รับการอนุญาตให้ไปทำงานต่างประเทศ

ในส่วนของการอนุญาตให้ไปทำงานต่างประเทศไตรมาส 3 ปี 2567 มีจำนวนทั้งสิ้น 39 คน พบว่าประเภทประเภท Re - Entry มีจำนวนมากที่สุดคือ จำนวน 24 คน (ร้อยละ 61.54) ประเภทเดินทางด้วยตนเอง จำนวน 3 คน (ร้อยละ 7.69) และประเภทนายจ้างพาไปทำงาน จำนวน 12 คน (ร้อยละ 30.77) (แผนภูมิที่ 36 และภาคผนวกตารางที่ 34)

แผนภูมิที่ 36 แรงงานไทยในจังหวัดสระบุรี ที่ได้รับอนุญาตให้ไปทำงานต่างประเทศ จำแนกตามวิธีเดินทาง ไตรมาส 3 ปี 2567 (กรกฎาคม - กันยายน)

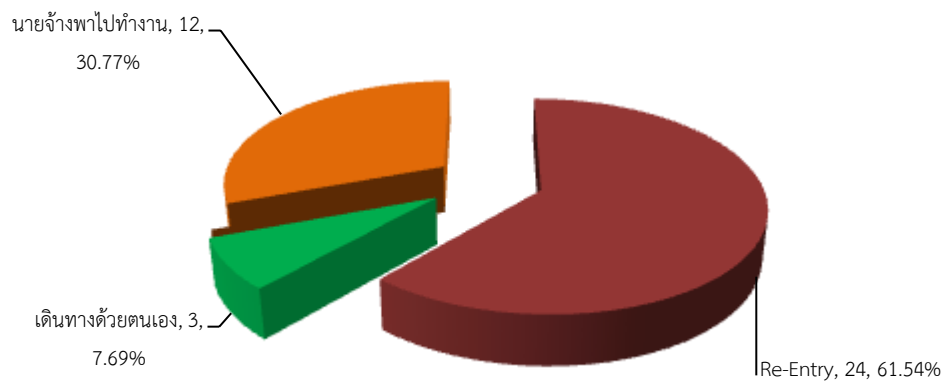

ที่มา : สำนักงานจัดหางานจังหวัดสระบุรี

แรงงานไทยเดินทางไปทำงานตามที่ได้รับอนุญาตในไตรมาส 3 ปี 2567 ส่วนใหญ่จะไปทำงานในภูมิภาคเอเชีย จำนวน 33 คน (ร้อยละ 84.62) ของแรงงานไทยที่ไปทำงานต่างประเทศทั้งหมด) ภูมิภาคตะวันออกกลางและภูมิภาคอื่นๆ จำนวน 6 คน (ร้อยละ 15.38) (แผนภูมิที่ 37 และภาคผนวกตารางที่ 35)

แผนภูมิที่ 37 แรงงานไทยในจังหวัดสระบุรี ที่ได้รับอนุญาตให้ไปทำงานต่างประเทศ จำแนกตามภูมิภาคที่เดินทางไปทำงาน ไตรมาส 3 ปี 2567 (กรกฎาคม - กันยายน)



ที่มา : สำนักงานจัดหางานจังหวัดสระบุรี



3. การพัฒนาศักยภาพแรงงาน

ในรอบไตรมาส 3 ปี 2567 (กรกฎาคม – กันยายน) สถาบันพัฒนาฝีมือแรงงาน 28 สระบุรี ได้ดำเนินการฝึกอบรมพัฒนาผู้ใช้แรงงานในรูปแบบต่างๆ ได้แก่ การฝึกเตรียมเข้าทำงาน การฝึกยกระดับฝีมือแรงงาน และการทดสอบมาตรฐานฝีมือแรงงาน เพื่อเพิ่มศักยภาพฝีมือแรงงานไทยให้มีมาตรฐานฝีมือทัดเทียมประเทศต่างๆ ขณะเดียวกันเป็นการพัฒนาทักษะให้สอดคล้องกับความต้องการของตลาดแรงงานทั้งในจังหวัดสระบุรี และในระดับประเทศ

3.1 การฝึกเตรียมเข้าทำงาน จำแนกตามกลุ่มอาชีพ

ในไตรมาส 3 ปี 2567 (กรกฎาคม – กันยายน) พบว่ามีการฝึกเตรียมเข้าทำงานทั้งสิ้น จำนวน 7 คน โดยกลุ่มอาชีพที่มีผู้เข้ารับการฝึกเตรียมเข้าทำงานสูงสุด คือ ช่างเครื่องกล จำนวน 5 คน (ร้อยละ 71.43) และช่างไฟฟ้า อิเล็กทรอนิกส์ คอมพิวเตอร์ จำนวน 2 คน (ร้อยละ 28.57) ซึ่งผู้เข้าร่วมการฝึกเตรียมเข้าทำงานผ่านการฝึกทั้งหมด จำนวน 7 คน (คิดเป็นร้อยละ 100.00 ของผู้เข้ารับการฝึกเตรียมเข้าทำงานทั้งหมด) (ภาคผนวกตารางที่ 36)

3.2 การฝึกยกระดับฝีมือแรงงาน จำแนกตามกลุ่มอาชีพ

ในไตรมาส 3 ปี 2567 (กรกฎาคม – กันยายน) พบว่ามีการฝึกยกระดับฝีมือแรงงานทั้งสิ้น จำนวน 120 คน โดยกลุ่มอาชีพที่มีผู้เข้ารับการฝึกยกระดับฝีมือสูงสุด คือ สาขาช่างไฟฟ้า อิเล็กทรอนิกส์ คอมพิวเตอร์ จำนวน 40 คน (ร้อยละ 33.33) และสาขาธุรกิจและบริการ จำนวน 80 คน (ร้อยละ 66.67) ซึ่งผู้เข้าร่วมการฝึกยกระดับฝีมือแรงงานผ่านการฝึกทั้งหมด จำนวน 118 คน (คิดเป็นร้อยละ 98.33 ของผู้เข้ารับการฝึกยกระดับฝีมือแรงงานทั้งหมด) (แผนภูมิที่ 38 และภาคผนวกตารางที่ 36)

แผนภูมิที่ 38 การฝึกยกระดับฝีมือแรงงาน จำแนกตามกลุ่มอาชีพ

ไตรมาส 3 ปี 2567 (กรกฎาคม – กันยายน)

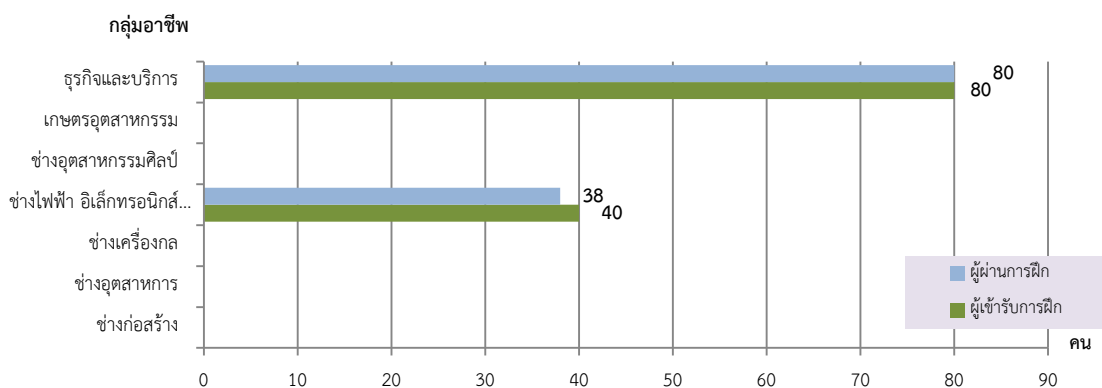

ที่มา : สถาบันพัฒนาฝีมือแรงงาน 28 สระบุรี

3.3 การทดสอบมาตรฐานฝีมือแรงงาน จำแนกตามกลุ่มอาชีพ

การทดสอบมาตรฐานฝีมือแรงงาน พบว่ามีการทดสอบฝีมือแรงงานทั้งสิ้นจำนวน 71 คน โดยกลุ่มอาชีพที่มีการทดสอบมาตรฐานคือ สาขาช่างไฟฟ้า อิเล็กทรอนิกส์ คอมพิวเตอร์ทั้งหมด จำนวน 71 คน (ร้อยละ 100.00) พบว่ามีผู้ผ่านการทดสอบ จำนวน 37 คน (คิดเป็นร้อยละ 52.11 ของผู้เข้ารับการทดสอบมาตรฐานฝีมือแรงงานทั้งหมด) (แผนภูมิที่ 39 และภาคผนวกตารางที่ 36)



จำนวนสถานประกอบการและลูกจ้าง

ข้อมูล ณ เดือนกันยายน 2567 มีสถานประกอบการและลูกจ้างตามพระราชบัญญัติคุ้มครองแรงงาน พ.ศ. 2541 จำนวน 8,398 แห่ง มีลูกจ้างทั้งหมด 224,302 คน โดยสถานประกอบการส่วนใหญ่เป็นสถานประกอบการขนาดเล็กขนาด 1 – 4 คน จำนวน 4,140 แห่ง (ร้อยละ 49.30 ของสถานประกอบการทั้งหมด) ซึ่งสถานประกอบการขนาดใหญ่มีลูกจ้างตั้งแต่ 1,000 คนขึ้นไป มีจำนวน 20 แห่ง (ร้อยละ 0.24 ของสถานประกอบการทั้งหมด) (ตารางที่ 5)

ตารางที่ 5 จำนวนสถานประกอบการและลูกจ้าง จำแนกตามขนาดสถานประกอบการตามพระราชบัญญัติคุ้มครองแรงงาน พ.ศ. 2541 จังหวัดสระบุรี ข้อมูล ณ เดือนกันยายน 2567

ขนาด สถานประกอบการ (คน)	จำนวน	
	สถานประกอบการ (แห่ง)	ลูกจ้าง (คน)
1 - 4 คน	4,140	6,639
5 - 9 คน	1,604	11,203
10 - 19 คน	962	13,288
20 - 49 คน	1,049	33,787
50 - 99 คน	304	21,785
100 - 299 คน	239	40,358
300 - 499 คน	45	16,798
500 - 999 คน	35	24,038
1,000 คน ขึ้นไป	20	56,406
รวม	8,398	224,302

ที่มา : สำนักงานสวัสดิการและคุ้มครองแรงงานจังหวัดสระบุรี

4.1 การตรวจแรงงาน

สำนักงานสวัสดิการและคุ้มครองแรงงานจังหวัดสระบุรี มีภารกิจในการคุ้มครองผู้ใช้แรงงานให้ได้รับความเป็นธรรมจากการจ้างงาน ภายใต้กฎหมายคุ้มครองแรงงานเพื่อไม่ให้ถูกเอารัดเอาเปรียบจากนายจ้าง โดยมีจุดมุ่งหมายสูงสุดคือให้มีคุณภาพชีวิตที่ดีขึ้น ขณะเดียวกันก็ต้องผดุงความยุติธรรมให้กับฝ่ายนายจ้างด้วย กล่าวคือไม่โอนเอียงไปด้านใดด้านหนึ่ง ทั้งนี้ มาตรการที่จะช่วยให้ผู้ใช้แรงงานได้รับรายได้และสวัสดิการที่เป็นธรรมเพียงพอต่อการดำรงชีวิต รวมถึงได้รับการคุ้มครองแรงงานให้มีคุณภาพชีวิตที่ดีขึ้นได้คือ การตรวจสถานประกอบการเพื่อให้แน่ใจว่าผู้ใช้แรงงานได้รับการปฏิบัติและดูแลตามกฎหมาย ขณะเดียวกันจะเป็นมาตรการในการกระตุ้นให้สถานประกอบการเอาใจใส่ดูแลลูกจ้างของตนให้มากขึ้นอีกด้วย

สถานประกอบการและลูกจ้างที่ผ่านการตรวจแรงงาน จำแนกตามขนาดสถานประกอบการ จังหวัดสระบุรี ไตรมาส 3 ปี 2567 (กรกฎาคม – กันยายน)

สำหรับช่วงเดือนกรกฎาคม – กันยายน 2567 สำนักงานสวัสดิการและคุ้มครองแรงงานจังหวัดสระบุรี ได้ดำเนินการตรวจสถานประกอบการทั้งสิ้นจำนวน 79 แห่ง มีลูกจ้างที่ผ่านการตรวจหรือได้รับการคุ้มครองรวมจำนวน 4,951 คน จำแนกเป็นเพศชาย จำนวน 3,146 คน (ร้อยละ 63.54) เพศหญิง จำนวน 1,805 คน (ร้อยละ 36.46) ซึ่งสถานประกอบการที่ตรวจส่วนใหญ่เป็นสถานประกอบการขนาดเล็ก 20 - 49 คน จำนวน 30 แห่ง (ร้อยละ 37.97) รองลงมาเป็นขนาดเล็ก คือ ขนาด 10 – 19 คน จำนวน 20 แห่ง (ร้อยละ 25.32) และสถานประกอบการขนาดกลาง 50 – 99 คน จำนวน 10 แห่ง (ร้อยละ 12.66) ในส่วนผลการตรวจพบว่า สถานประกอบการ จำนวน 71 แห่ง (ร้อยละ 89.87) ปฏิบัติถูกต้องตามกฎหมาย (ตารางที่ 6 และภาคผนวกตารางที่ 37)



**ตารางที่ 6 จำนวนสถานประกอบการและลูกจ้างที่ผ่านการตรวจในจังหวัดสระบุรี
ไตรมาสที่ 3 ปี 2567 (กรกฎาคม – กันยายน)**

สถานประกอบการ/ลูกจ้างที่ผ่านการตรวจ				
ขนาด สถานประกอบการ	สถานประกอบการ/ลูกจ้างที่ผ่านการตรวจ		ผลการตรวจ (แห่ง)	
	สปก. (แห่ง)	ลูกจ้าง (คน)	ปฏิบัติถูกต้อง	ปฏิบัติไม่ถูกต้อง
1 – 4 คน	1	2	1	-
5 – 9 คน	11	86	11	-
10 – 19 คน	20	273	18	2
20 – 49 คน	30	938	28	2
50 – 99 คน	10	663	8	2
100 – 199 คน	6	1,537	4	2
200 – 499 คน	-	-	-	-
500 – 999 คน	-	-	-	-
1,000 คน ขึ้นไป	1	1,452	1	-
รวม	79	4,951	71	8

ที่มา : สำนักงานสวัสดิการและคุ้มครองแรงงานจังหวัดสระบุรี

ทั้งนี้แนวทางปฏิบัติของสำนักงานสวัสดิการและคุ้มครองแรงงานจังหวัดสระบุรี เมื่อตรวจพบว่าสถานประกอบการไม่ปฏิบัติตามกฎหมายคุ้มครองแรงงานจะมีการดำเนินการเพื่อให้สถานประกอบการนั้นปฏิบัติให้ถูกต้องตามกฎหมายแรงงาน เพื่อให้เกิดความเป็นธรรมแก่ลูกจ้าง ได้แก่ การแนะนำให้ปฏิบัติในสิ่งที่ถูกต้อง การออกหนังสือเชิญพบ การออกคำสั่งให้ดำเนินการ การเปรียบเทียบปรับหรือการส่งเรื่องดำเนินคดี และจากข้อมูลข้างต้นพบว่า ไตรมาส 3 ปี 2567 (กรกฎาคม – กันยายน 2567) พบการปฏิบัติไม่ถูกต้องตามกฎหมายแรงงานของสถานประกอบการดังกล่าว จำนวน 8 แห่ง (ร้อยละ 10.13 ของสถานประกอบการที่ผ่านการตรวจทั้งหมด) ซึ่งเจ้าหน้าที่ได้ออกคำสั่งให้ดำเนินการแก่เจ้าของสถานประกอบการเพื่อปฏิบัติให้ถูกต้องตามกฎหมายทั้งหมด

จำแนกตามประเภทอุตสาหกรรมปฏิบัติไม่ถูกต้อง

ประเภทอุตสาหกรรมที่ปฏิบัติไม่ถูกต้องตามกฎหมายคุ้มครองแรงงานในไตรมาส 3 ปี 2567 คือ การบริหารราชการ และการป้องกันประเทศ ฯลฯ จำนวน 4 แห่ง (ร้อยละ 50.00) รองลงมาคือ การขนส่ง สถานที่เก็บสินค้า และคมนาคม จำนวน 2 แห่ง (ร้อยละ 25.00) การผลิต จำนวน 1 แห่ง (ร้อยละ 12.50) การเป็นสื่อกลางการทำการเงิน จำนวน 1 แห่ง (ร้อยละ 12.50) ของสถานประกอบการที่ตรวจทั้งหมด ซึ่งผลการตรวจพบว่า สถานประกอบการที่ปฏิบัติถูกต้องตามกฎหมายแรงงานมีจำนวน 71 แห่ง (ร้อยละ 89.87) (ภาคผนวกตารางที่ 38)

จำแนกตามเรื่องที่สถานประกอบการปฏิบัติไม่ถูกต้อง

เรื่องที่สถานประกอบการจังหวัดสระบุรีปฏิบัติไม่ถูกต้องตามกฎหมายคุ้มครองแรงงานในไตรมาส 3 ปี 2567 มากที่สุด คือ เรื่องค่าล่วงเวลาและค่าทำงาน จำนวน 4 แห่ง (ร้อยละ 50.00) เรื่องการจ่ายค่าจ้าง จำนวน 2 แห่ง (ร้อยละ 25.00) และเรื่องค่าจ้างขั้นต่ำ จำนวน 2 แห่ง (ร้อยละ 25.00) ซึ่งเจ้าหน้าที่ได้ออกคำสั่งให้ดำเนินการแก่เจ้าของสถานประกอบการเพื่อปฏิบัติให้ถูกต้องตามกฎหมายทั้งหมด (ภาคผนวกตารางที่ 38)



4.2 การตรวจความปลอดภัยในการทำงาน

สำหรับการตรวจความปลอดภัยในการทำงาน ถือว่าเป็นเครื่องมือในการคุ้มครองดูแลความปลอดภัย อาชีวอนามัยและสภาพแวดล้อมในการทำงานของลูกจ้าง นอกจากนี้การตรวจความปลอดภัย ในการทำงาน ยังเป็นอีกมาตรการหนึ่งที่ทำเนิกรการเพื่อกระตุ้นส่งเสริมให้เจ้าของสถานประกอบการเห็นความสำคัญและตระหนักถึงเรื่องความปลอดภัยในการทำงาน เพราะหากการทำงานมีความปลอดภัยย่อมส่งผลถึงคุณภาพชีวิตที่ดีของผู้ใช้แรงงานตามมา เมื่อคนงานมีคุณภาพชีวิตที่ดี จะทำงานอย่างมีความสุขและจะส่งผลต่อผลผลิตที่เพิ่มสูงขึ้นของสถานประกอบการอันนำไปสู่ผลกำไรตามมานั่นเอง

จำแนกตามขนาดสถานประกอบการ

ไตรมาส 3 ปี 2567 ได้ดำเนินการตรวจความปลอดภัยในสถานประกอบการทั้งสิ้นจำนวน 42 แห่ง ลูกจ้างที่ผ่านการตรวจทั้งสิ้นจำนวน 3,934 คน ซึ่งขนาดสถานประกอบการที่ผ่านการตรวจมากที่สุด คือ ขนาด 20 - 49 คน จำนวน 13 แห่ง (ร้อยละ 30.95) รองลงมาขนาด 100 - 299 คน จำนวน 12 แห่ง (ร้อยละ 28.57) และขนาด 10 - 19 คน จำนวน 6 แห่ง (ร้อยละ 14.29) (ตารางที่ 7 และภาคผนวกตารางที่ 39)

ตารางที่ 7 การตรวจความปลอดภัยในสถานประกอบการในจังหวัดสระบุรี จำแนกตามสถานประกอบการ ไตรมาสที่ 3 ปี 2567 (กรกฎาคม - กันยายน)

ขนาดสถานประกอบการ	สถานประกอบการที่ผ่านการตรวจ (แห่ง)	ลูกจ้างที่ผ่านการตรวจ (คน)				ผลการตรวจ (แห่ง)	
		ชาย	หญิง	เด็ก	รวม	ปฏิบัติถูกต้อง	ปฏิบัติไม่ถูกต้อง
1 - 4 คน	2	4	2	-	6	2	-
5 - 9 คน	3	14	5	-	19	2	1
10 - 19 คน	6	56	35	-	91	5	1
20 - 49 คน	13	326	89	-	415	12	1
50 - 99 คน	5	260	114	-	374	4	1
100 - 299 คน	12	1,134	892	-	2,026	9	3
300 - 499 คน	-	-	-	-	-	-	-
500 - 999 คน	-	-	-	-	-	-	-
1,000 คน ขึ้นไป	1	982	21	-	1,003	-	1
รวม	42	2,776	1,158	-	3,934	34	8

ที่มา : สำนักงานสวัสดิการและคุ้มครองแรงงานจังหวัดสระบุรี

จำแนกตามประเภทอุตสาหกรรม

ประเภทอุตสาหกรรมที่มีการตรวจความปลอดภัยสูงสุด 5 อันดับแรก ในไตรมาส 3 ปี 2567 คือ การผลิต จำนวน 12 แห่ง (ร้อยละ 28.57) รองลงมาคือ การก่อสร้าง จำนวน 11 แห่ง (ร้อยละ 26.19) การขนส่ง สถานที่เก็บสินค้า และการคมนาคม จำนวน 5 แห่ง (ร้อยละ 11.90) การขายส่ง การขายปลีก การซ่อมแซมยานยนต์ฯ จำนวน 4 แห่ง (ร้อยละ 9.52) และกิจกรรมด้านบริการชุมชน สังคมและการบริการส่วนบุคคลอื่น ๆ จำนวน 3 แห่ง (ร้อยละ 7.14) ของสถานประกอบการที่ตรวจทั้งหมด ซึ่งผลการตรวจพบว่าสถานประกอบการที่ปฏิบัติถูกต้องตามกฎหมายความปลอดภัย มีจำนวน 34 แห่ง (ร้อยละ 80.95) (ภาคผนวกตารางที่ 40)



การดำเนินการของเจ้าหน้าที่

ในส่วนของสถานประกอบการที่ปฏิบัติไม่ถูกต้องตามกฎหมายความปลอดภัยในการทำงาน จะมีลักษณะเดียวกับการตรวจคุ้มครองแรงงานที่กล่าวมาแล้ว คือหากพบว่ามีสิ่งที่พิจารณาแล้วเห็นว่าเกิดความไม่ปลอดภัยหรือไม่ได้ปฏิบัติตามกฎหมายความปลอดภัยในการทำงานจะดำเนินการตามความรุนแรงของปัญหาประกอบไปด้วยการให้คำแนะนำในวิธีการปฏิบัติที่ถูกต้อง การออกคำสั่งให้ส่งเอกสารเรียกพบ ปรับปรุง หรือหยุดการใช้เครื่องจักร รวมทั้งการส่งเรื่องดำเนินคดี ทั้งนี้ในบางแห่งอาจมีการดำเนินการมากกว่า 1 กรณี สำหรับไตรมาส 3 ปี 2567 พบว่าสถานประกอบการปฏิบัติไม่ถูกต้องตามกฎหมายความปลอดภัย จำนวน 8 แห่ง (ร้อยละ 19.05) โดยประเภทอุตสาหกรรมที่มีอัตราการปฏิบัติไม่ถูกต้อง ได้แก่ การผลิต จำนวน 1 แห่ง การไฟฟ้า ก๊าซ และการประปา จำนวน 1 แห่ง การก่อสร้าง จำนวน 2 แห่ง การบริหารราชการ และการป้องกันประเทศ รวมทั้งการประกันสังคมภาคบังคับ จำนวน 1 แห่ง ไม่ทราบ จำนวน 3 แห่ง ซึ่งเจ้าหน้าที่ได้ออกคำสั่งให้ดำเนินการปรับปรุง จำนวน 2 แห่ง และส่งเรื่องดำเนินคดี จำนวน 4 แห่ง

4.3 การแรงงานสัมพันธ์

นอกเหนือจากภารกิจด้านการคุ้มครองแรงงานและดูแลด้านความปลอดภัยทั้งแก่ลูกจ้าง และนายจ้างแล้ว สำนักงานสวัสดิการและคุ้มครองแรงงานจังหวัดสระบุรียังมีภารกิจในการส่งเสริมและพัฒนาระบบแรงงานสัมพันธ์ให้เหมาะสมและสอดคล้องกับเศรษฐกิจ สังคม เพื่อป้องกันความขัดแย้งและเสริมสร้างความร่วมมือที่ดีต่อกันระหว่างนายจ้าง ลูกจ้างและผู้มีส่วนเกี่ยวข้อง โดยมีเป้าหมายหลักเพื่อสร้างสันติสุขในวงการแรงงานให้นายจ้างและลูกจ้างมีทัศนคติที่ดีต่อกันในการทำงาน เพราะหากนายจ้าง ลูกจ้าง มีความเข้าใจกันเป็นอย่างดีย่อมไม่เกิดปัญหาขัดแย้งขึ้นเมื่อปัญหาข้อขัดแย้งไม่มี พลังในการขับเคลื่อนงานหรือทีมงานก็จะดีนำไปสู่การเพิ่มผลผลิตหรือเพิ่มผลิตภาพในการปฏิบัติงาน ลูกจ้างหรือผู้ใช้แรงงานมีความสุขในการทำงาน คุณภาพชีวิตย่อมดีขึ้น ขณะเดียวกันนายจ้างก็มีความสุขเนื่องจากมีผลผลิตเพิ่มขึ้นเป็นผลกำไรตามมา ทั้งนี้ ในกลุ่มของนายจ้างและลูกจ้าง จะมีการตั้งองค์การเพื่อทำหน้าที่เป็นตัวแทนตนเอง

จำนวนองค์การนายจ้าง

ในกลุ่มของนายจ้างและลูกจ้าง มีการตั้งองค์การเพื่อทำหน้าที่เป็นตัวแทนตนเองไตรมาส 3 ปี 2567 ในจังหวัดสระบุรี มีการจัดตั้งสมาคมนายจ้าง จำนวน 4 แห่ง (ภาคผนวกตารางที่ 41)

จำนวนองค์การลูกจ้าง

ไตรมาส 3 ปี 2567 ในจังหวัดสระบุรี มีสหภาพแรงงานในกิจการเอกชน จำนวน 31 แห่ง (ภาคผนวกตารางที่ 41)

การแจ้งและยุติข้อเรียกร้อง

สำหรับการแจ้งและยุติข้อเรียกร้อง ในไตรมาส 3 ปี 2567 พบว่ามีการแจ้งข้อเรียกร้อง จำนวน 2 แห่ง ซึ่งข้อเรียกร้องยังไม่ยุติ (ภาคผนวกตารางที่ 43)

การเกิดข้อพิพาทและยุติข้อพิพาท

สำหรับการเกิดข้อพิพาท ในไตรมาส 3 ปี 2567 พบว่าไม่มีการเกิดข้อพิพาทแรงงาน (ภาคผนวกตารางที่ 43)

การเกิดข้อขัดแย้งและยุติข้อขัดแย้ง

สำหรับการเกิดข้อขัดแย้ง ในไตรมาส 3 ปี 2567 พบว่าไม่มีการเกิดข้อขัดแย้ง (ภาคผนวกตารางที่ 43)



4.4 การส่งเสริมสวัสดิการแรงงาน

กิจกรรมที่ช่วยสนับสนุนให้ผู้ใช้แรงงานมีคุณภาพชีวิตที่ดีขึ้น นอกเหนือจากการตรวจสอบสถานประกอบการ เพื่อให้การคุ้มครองให้ผู้ใช้แรงงานตามที่ได้กล่าวมาแล้ว สำนักงานสวัสดิการและคุ้มครองแรงงานจังหวัดสระบุรี ยังมีการส่งเสริมการจัดสวัสดิการแรงงานในสถานประกอบการ โดยในไตรมาส 3 ปี 2567 โดยได้จัดส่งเสริมสวัสดิการเพื่อแรงงาน ครอบครัวและสังคม จำนวน 32 แห่ง 1,723 คน กิจกรรมส่งเสริมสวัสดิการแรงงานสูงอายุ เพื่อเตรียมความพร้อมเข้าสู่การเกษียณอย่างมีคุณภาพ จำนวน 110 คน กิจกรรมรณรงค์ ประชาสัมพันธ์ ความรู้เกี่ยวกับการป้องกันและแก้ไข ปัญหาอาสพติดในสถานประกอบกิจการ จำนวน 8 แห่ง 624 คน และตรวจประเมินมาตรฐานการป้องกันและแก้ไข ปัญหาอาสพติดในสถานประกอบกิจการ จำนวน 3 คน ทั้งนี้ได้กำกับให้นายจ้างปฏิบัติตามกฎหมายด้านสวัสดิการแรงงานในสถานประกอบการ ตลอดจนส่งเสริมให้มีการจัดตั้งชมรม TO BE NUMBER ONE ในสถานประกอบการ (ตารางที่ 8 และภาคผนวกตารางที่ 42)

ตารางที่ 8 การส่งเสริมการจัดตั้งสวัสดิการแรงงาน จำแนกตามกิจกรรมที่ส่งเสริมในจังหวัดสระบุรี ไตรมาสที่ 3 ปี 2567 (กรกฎาคม – กันยายน)

กิจกรรมที่ส่งเสริม	จำนวน	
	แห่ง	คน
1. ส่งเสริมสวัสดิการเพื่อแรงงาน ครอบครัว และสังคม	32	1,723
2. ส่งเสริมสวัสดิการแรงงานสูงอายุ เพื่อเตรียมความพร้อมเข้าสู่การเกษียณอย่างมีคุณภาพ	-	110
3. รณรงค์ ประชาสัมพันธ์ ความรู้เกี่ยวกับการป้องกันและแก้ไข ปัญหาอาสพติดในสถานประกอบกิจการ	8	624
4. ตรวจประเมินมาตรฐานการป้องกันและแก้ไข ปัญหาอาสพติดในสถานประกอบกิจการ	3	-
รวม	43	2,457

ที่มา : สำนักงานสวัสดิการและคุ้มครองแรงงานจังหวัดสระบุรี

4.5 การหยุดกิจการชั่วคราว (มาตรา 75)

การหยุดกิจการชั่วคราว หรือการยื่นแบบแจ้งการใช้มาตรา 75 ของกรมสวัสดิการและคุ้มครองแรงงาน แบ่งออกเป็น 2 กรณี ได้แก่ มีความจำเป็นที่สำคัญที่มีผลกระทบต่อการทำงาน และมีความจำเป็นด้วยเหตุสุดวิสัย ซึ่งในไตรมาส 3 ปี 2567 (กรกฎาคม – กันยายน) สถานประกอบกิจการจังหวัดสระบุรีมีการแจ้งหยุดกิจการชั่วคราว โดยใช้มาตรา 75 จำนวน 7 แห่ง 4,511 คน ไม่มีการปิดกิจการและการเลิกจ้าง

4.6 การเลิกจ้างแรงงาน

จำนวนสถานประกอบการที่เลิกกิจการ/จำนวนลูกจ้างที่ถูกเลิกจ้าง จำแนกตามขนาดสถานประกอบการ

สถานประกอบการที่เลิกกิจการ สำนักงานประกันสังคมจังหวัดสระบุรี รายงานสถานการณ์การเลิกจ้าง ไตรมาส 3 ปี 2567 มีสถานประกอบการที่เลิกกิจการจำนวน 7 แห่ง แยกเป็นสถานประกอบการขนาด 1 – 9 คน จำนวน 7 แห่ง (ร้อยละ 100.00)

ลูกจ้างที่ถูกเลิกจ้าง ในไตรมาส 3 ปี 2567 มีลูกจ้างที่ถูกเลิกจ้างจำนวน 20 คน แยกเป็นสถานประกอบการขนาด 1 – 9 คน จำนวน 20 คน (ร้อยละ 100.00) (ภาคผนวกตารางที่ 44)

ทั้งนี้ ประเภทกิจการที่มีสถานประกอบกิจการเลิกจ้าง คือ ประเภทการก่อสร้าง จำนวน 1 แห่ง ประเภทจำหน่ายอะไหล่รถ จำนวน 1 แห่ง ประเภทกิจการอื่น ๆ จำนวน 5 แห่ง 64 คน (แผนภูมิที่ 40 และ ภาคผนวกตารางที่ 45)



แผนภูมิที่ 40 สถานประกอบการที่เลิกกิจการ/ถูกจ้างที่เลิกจ้างในจังหวัดสระบุรี
ไตรมาส 2 ปี 2567 (เมษายน – มิถุนายน)

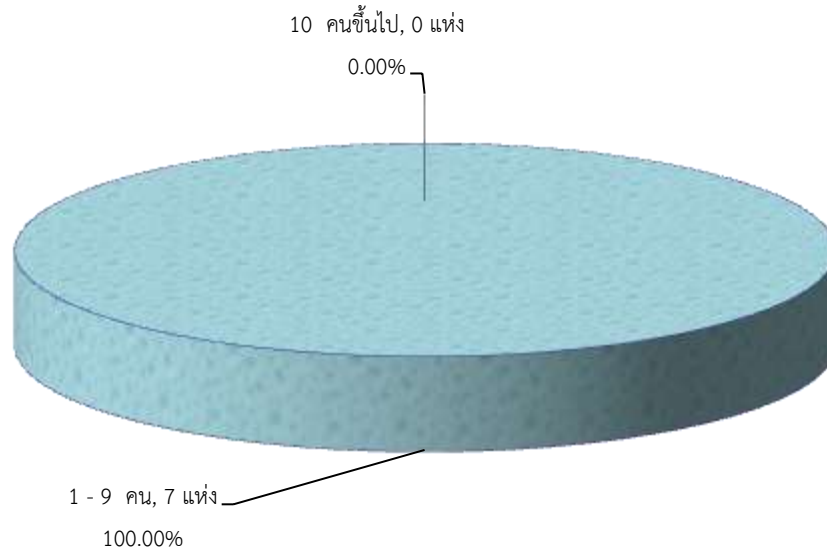

ที่มา : สำนักงานประกันสังคมจังหวัดสระบุรี

4.7 การประสบอันตราย/เจ็บป่วยจากการทำงาน (กองทุนเงินทดแทน)

จำแนกตามขนาดสถานประกอบการ

สำหรับการประสบอันตรายหรือเจ็บป่วยเนื่องจากการทำงานในรอบไตรมาส 3 ปี 2567 (กรกฎาคม – กันยายน) พบว่าการประสบอันตรายหรือเจ็บป่วยเนื่องมาจากการทำงาน มีทั้งสิ้นจำนวน 226 ราย โดยส่วนใหญ่เป็นการประสบอันตรายหรือเจ็บป่วยในสถานประกอบการขนาด 1,000 คนขึ้นไป จำนวน 64 ราย (ร้อยละ 28.32) ส่วนสถานประกอบการ ขนาด 11 – 20 คน มีการประสบอันตรายหรือเจ็บป่วยเนื่องจากการทำงานน้อยที่สุด จำนวน 13 ราย (ร้อยละ 5.75) (แผนภูมิที่ 41 และภาคผนวกตารางที่ 46)

แผนภูมิที่ 41 ผู้ประสบอันตรายหรือเจ็บป่วยเนื่องจากการทำงานในจังหวัดสระบุรี จำแนกตามขนาดสถานประกอบการ
ไตรมาส 3 ปี 2567 (กรกฎาคม – กันยายน)

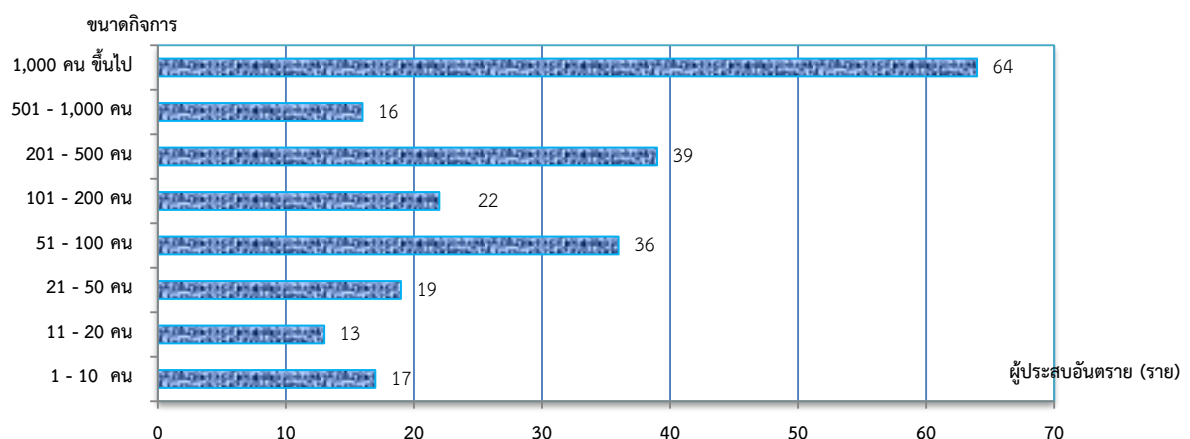

ที่มา : สำนักงานประกันสังคมจังหวัดสระบุรี



จำแนกตามประเภทความร้ายแรงของการประสบอันตราย

เมื่อพิจารณาผู้ประสบอันตรายหรือเจ็บป่วยเนื่องจากการทำงาน จำนวน 226 ราย ตามประเภทความร้ายแรงของการประสบอันตรายพบว่าส่วนใหญ่จะหยุดงานไม่เกิน 3 วัน จำนวน 164 ราย (ร้อยละ 72.57) ผู้หยุดงานเกิน 3 วัน จำนวน 60 ราย (ร้อยละ 26.55) และเสียชีวิต จำนวน 2 คน (ร้อยละ 0.88) (แผนภูมิที่ 42)

แผนภูมิที่ 42 ผู้ประสบอันตรายหรือเจ็บป่วยเนื่องจากการทำงานในจังหวัดสระบุรี จำแนกตามความร้ายแรง ไตรมาส 3 ปี 2567 (กรกฎาคม – กันยายน)

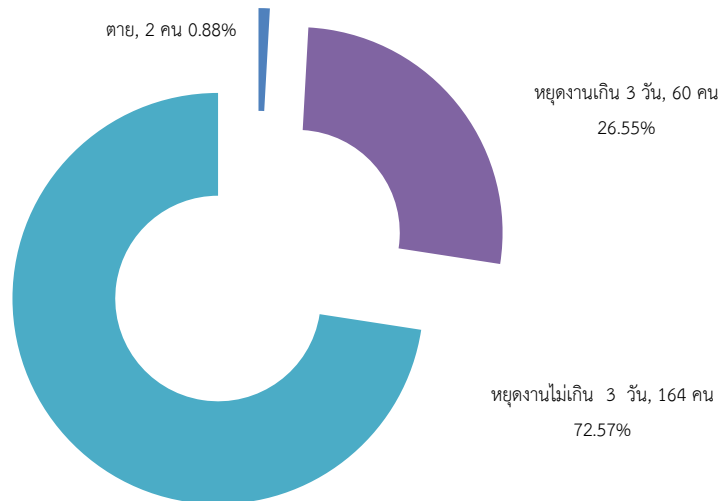

ที่มา : สำนักงานประกันสังคมจังหวัดสระบุรี

จำแนกตามสาเหตุการประสบอันตราย

สำหรับสาเหตุการประสบอันตรายเนื่องจากการทำงาน พิจารณาใน 5 อันดับแรก มีสาเหตุมาจาก 1. วัตถุหรือสิ่งของกระแทก/ชน จำนวน 46 ราย (ร้อยละ 20.35) 2. วัตถุหรือสิ่งของตัด/บาด/ทิ่มแทง จำนวน 41 ราย (ร้อยละ 18.14) 3. วัตถุหรือสิ่งของฟ้งหลายหล่น/ทับ จำนวน 32 ราย (ร้อยละ 14.16) 4. วัตถุหรือสิ่งของหรือสารเคมีกระเด็นเข้าตา จำนวน 26 ราย (ร้อยละ 11.50) และ 5. ตกจากที่สูง จำนวน 22 ราย (ร้อยละ 9.73) ซึ่งตัวเลขดังกล่าวสอดคล้องกับความรุนแรงหรือประเภทความร้ายแรงที่พบว่ามี การหยุดงานไม่เกิน 3 วันมากที่สุด (แผนภูมิที่ 43 และภาคผนวกตารางที่ 47)

แผนภูมิที่ 43 สาเหตุการประสบอันตรายเนื่องจากการทำงาน (5 อันดับแรก) ไตรมาส 3 ปี 2567 (กรกฎาคม – กันยายน)

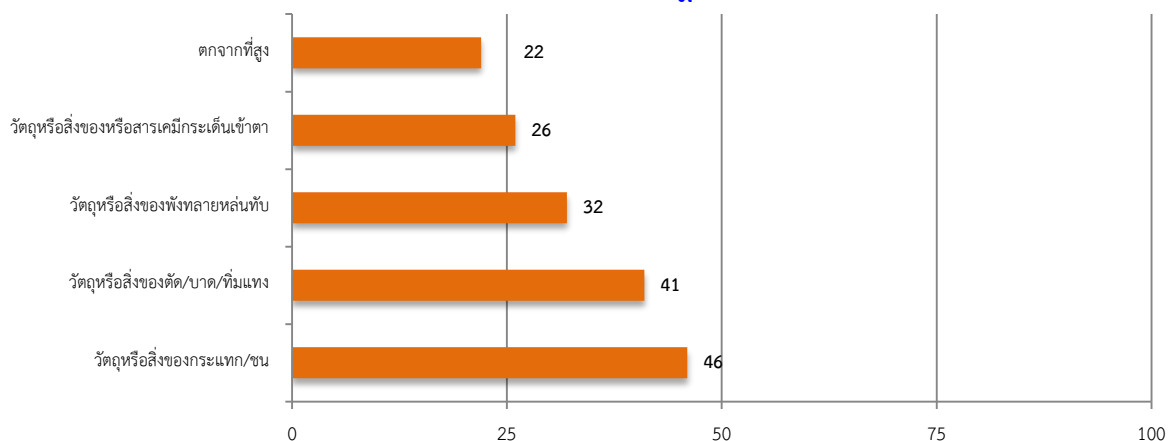

ที่มา : สำนักงานประกันสังคมจังหวัดสระบุรี



5. การประกันสังคม

ภารกิจด้านการประกันสังคมเป็นอีกภารกิจที่กระทรวง โดยสำนักงานประกันสังคมจังหวัดสระบุรี มีหน้าที่ต้องดูแลผู้ใช้แรงงาน เพื่อให้มีคุณภาพชีวิตที่ดีขึ้นและมีหลักประกันชีวิตที่มั่นคงเมื่อยามแก่ชราอีกด้วย

สำนักงานประกันสังคม ข้อมูล ณ เดือนกันยายน 2567 พบว่าจังหวัดสระบุรีมีสถานประกอบการที่ขึ้นทะเบียนประกันสังคมทั้งสิ้นจำนวน 5,105 แห่ง ผู้ประกันตนทั้งสิ้นจำนวน 348,554 คน สถานประกอบการโดยส่วนใหญ่เป็นสถานประกอบการขนาดต่ำกว่า 10 คน จำนวน 3,190 แห่ง (ร้อยละ 62.49) ผู้ประกันตน จำนวน 11,392 คน รองลงมาคือขนาด 10-19 คน จำนวน 760 แห่ง (ร้อยละ 14.89) ผู้ประกันตน จำนวน 10,401 คน (ตารางที่ 9 และภาคผนวกตารางที่ 48)

ตารางที่ 9 จำนวนสถานประกอบการและผู้ประกันตนในจังหวัดสระบุรี จำแนกตามขนาดสถานประกอบการ ณ วันที่ 30 กันยายน 2567

ขนาดสถานประกอบการ	สถานประกอบการ (แห่ง)	ผู้ประกันตน (คน)
< 10 คน	3,190	11,392
10 – 19 คน	760	10,401
20 – 49 คน	614	19,197
50 – 99 คน	249	17,236
100 – 199 คน	138	19,382
200 – 499 คน	110	34,028
500 – 999 คน	28	19,969
1,000 คน ขึ้นไป	16	36,877
ผู้ประกันตนโดยสมัครใจ มาตรา 39	-	17,731
ผู้ประกันตนโดยสมัครใจ มาตรา 40	-	162,341
รวม	5,105	348,554

ที่มา : สำนักงานประกันสังคมจังหวัดสระบุรี

ผู้ประกันตนในจังหวัดสระบุรี จำแนกมาตรา

สำหรับผู้ประกันตนในจังหวัดสระบุรี ณ เดือนกันยายน 2567 พบว่ามีจำนวนทั้งสิ้น 348,554 คน แยกเป็น 1) ผู้ประกันตนมาตรา 33 จำนวน 168,482 คน 2) ผู้ประกันตนมาตรา 39 จำนวน 17,731 คน และ 3) แรงงานอิสระที่ได้รับการคุ้มครองตามกฎหมาย มาตรา 40 จำนวน 162,341 คน (แผนภูมิที่ 44 และภาคผนวกตารางที่ 49)

แผนภูมิที่ 44 ผู้ประกันตนในจังหวัดสระบุรี จำแนกมาตรา ไตรมาส 3 ปี 2567 (กรกฎาคม – กันยายน)

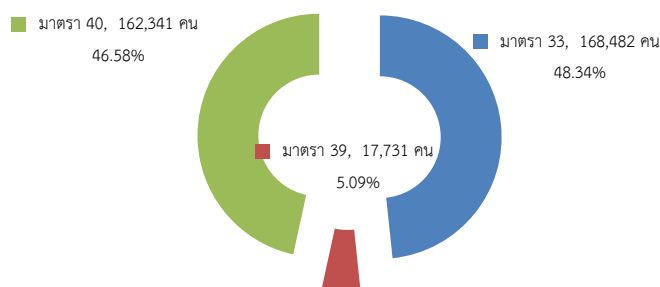

ที่มา : สำนักงานประกันสังคมจังหวัดสระบุรี



ทั้งนี้ภารกิจด้านการประกันสังคมมีหน้าที่ต้องดูแล 2 กองทุน ได้แก่ กองทุนประกันสังคม และ กองทุนเงินทดแทน ดังนี้

5.1 กองทุนประกันสังคม

ให้ความคุ้มครองผู้ประกันตนใน 7 กรณี ไม่เนื่องจากการทำงาน ได้แก่ กรณีเจ็บป่วย คลอดบุตร ทูพพลภาพ ตาย สงเคราะห์บุตร ชราภาพ และว่างงาน มีสถานประกอบการ จำนวน 5,105 แห่ง ผู้ประกันตน 348,554 คน

(1) จำนวนสถานพยาบาลภาครัฐ/เอกชน ในสังกัดประกันสังคม

ปัจจุบันจังหวัดสระบุรี มีสถานพยาบาลหลักในสังกัดประกันสังคมที่เป็นสถานพยาบาลของรัฐบาล จำนวน 2 แห่ง และสถานพยาบาลเอกชน จำนวน 1 แห่ง ในไตรมาส 3 ปี 2567 มีผู้ประกันตนเลือกสถานพยาบาล ในการเข้ารับบริการทางการแพทย์ มีจำนวนดังนี้ (ตารางที่ 10 และภาคผนวกตารางที่ 50)

ตารางที่ 10 จำนวนสถานพยาบาลในสังกัดประกันสังคมในจังหวัดสระบุรี

จำแนกตามประเภทสถานพยาบาล ไตรมาส 3 ปี 2567 (กรกฎาคม – กันยายน)

สถานพยาบาล	จำนวนผู้ประกันตน (ราย)	ร้อยละ
โรงพยาบาลสระบุรี (รัฐบาล)	93,216	39
โรงพยาบาลพระพุทธบาท (รัฐบาล)	41,086	17
โรงพยาบาลเกษมราษฎร์ (เอกชน)	106,232	44
รวม	240,685	100

ที่มา : สำนักงานประกันสังคมจังหวัดสระบุรี

(2) การจ่ายเงินประโยชน์ทดแทนให้ผู้ประกันตน จำแนกตามประเภทประโยชน์ทดแทน

จำนวนการใช้บริการของกองทุนประกันสังคม พิจารณาตามประเภทของประโยชน์ทดแทน ซึ่งมี 7 กรณี ได้แก่ เจ็บป่วย คลอดบุตร ทูพพลภาพ ตาย สงเคราะห์บุตร ชราภาพ และว่างงาน พบว่า จำนวนผู้ให้บริการ มีทั้งสิ้น 128,491 ราย (ร้อยละ 36.86 ของผู้ประกันตนทั้งหมด) ซึ่งจำนวนผู้ให้บริการในไตรมาสนี้เพิ่มขึ้นจากไตรมาสที่แล้วที่มีจำนวน 126,845 คน สำหรับประเภทประโยชน์ทดแทนที่ผู้ประกันตนใช้บริการสูงสุดในไตรมาสนี้ ได้แก่ กรณีสงเคราะห์บุตร มีผู้ประกันตนใช้บริการ 55,782 ราย (ร้อยละ 43.41 ของผู้ให้บริการทั้งหมด) รองลงมา ได้แก่ บำนาญชราภาพ ว่างงาน และเจ็บป่วย โดยมีสัดส่วนร้อยละ 41.82, 7.29 และ 3.15 ตามลำดับ

หากพิจารณาตามปริมาณการจ่ายเงินประโยชน์ทดแทน จะพบว่ามี การจ่ายเงินทั้งสิ้น 341,852,464.29 ล้านบาท โดยกรณีบำนาญชราภาพมีการจ่ายเงินสูงสุดถึง 165,539,394.21 ล้านบาท (ร้อยละ 48.42 ของเงินประโยชน์ทดแทนที่จ่าย) รองลงมาคือบำเหน็จชราภาพ จ่ายเงินประโยชน์ทดแทน 51,434,718.10 ล้านบาท (ร้อยละ 15.05) และกรณีสงเคราะห์บุตร 47,848,200.00 ล้านบาท (ร้อยละ 14.00) (ตารางที่ 11)



ตารางที่ 11 ประเภทประโยชน์ทดแทน (ไม่เนื่องจากการทำงาน) ไตรมาส 3 ปี 2567 (กรกฎาคม – กันยายน)

ประเภทประโยชน์ ทดแทน	ราย	ร้อยละ	ล้านบาท	ร้อยละ
1. เจ็บป่วย	4,052	3.15	11,496,821.43	3.36
2. คลอดบุตร	1,733	1.35	21,213,340.00	6.21
3. ทูพพลภาพ	2,067	1.61	6,349,686.25	1.86
4. ตาย	407	0.32	12,050,180.80	3.52
5. สงเคราะห์บุตร	55,782	43.41	47,848,200.00	14.00
6.บำเหน็จชราภาพ	1,343	1.05	51,434,718.10	15.05
7. บำนาญชราภาพ	53,741	41.82	165,539,394.21	48.42
8. ว่างาน	9,366	7.29	25,920,132.50	7.58
รวม	128,491	100	341,852,464.29	100

ที่มา : สำนักงานประกันสังคมจังหวัดสระบุรี

หมายเหตุ: ผู้ประกันตน 1 ราย อาจมีการดำเนินการมากกว่า 1 กรณี

(3) แรงงานต่างด้าวและสถานประกอบการขึ้นทะเบียนประกันสังคมในจังหวัดสระบุรี

สำหรับแรงงานต่างด้าวที่ขึ้นทะเบียนประกันสังคม ในจังหวัดสระบุรี ณ เดือนกันยายน 2567 พบว่ามีจำนวนทั้งสิ้น 19,030 คน แยกเป็น 1) สัญชาติเมียนมา จำนวน 11,253 ราย 2) สัญชาติกัมพูชา จำนวน 5,061 ราย 3) สัญชาติลาว จำนวน 1,981 ราย และ 4) สัญชาติอื่นๆ จำนวน 735 ราย (ตารางที่ 12)

ตารางที่ 12 จำนวนแรงงานต่างด้าวและสถานประกอบการขึ้นทะเบียนประกันสังคมในจังหวัดสระบุรี
ณ เดือนกันยายน 2567

สัญชาติ	ราย	ร้อยละ	แห่ง	ร้อยละ
1. สัญชาติเมียนมา	11,253	59.13	794	56.27
2. สัญชาติลาว	1,981	10.41	84	5.95
3. สัญชาติกัมพูชา	5,061	26.59	141	9.99
4. ไม่มีสัญชาติ	-	-	-	-
5. สัญชาติอื่น	735	3.87	392	27.79
รวม	19,030	100	1,411	100

ที่มา : สำนักงานประกันสังคมจังหวัดสระบุรี



5.2 กองทุนเงินทดแทน

กองทุนเงินทดแทน ให้ความสำคัญคุ้มครองลูกจ้างที่ประสบอันตราย เจ็บป่วย เนื่องจากการทำงานให้นายจ้าง โดยลูกจ้างได้รับเงินทดแทนจากกองทุนซึ่งกฎหมายให้จัดเก็บเงินสมทบจากนายจ้างเพียงฝ่ายเดียว มีสถานประกอบการ จำนวน 5,530 แห่ง ผู้ประกันตน 169,844 คน

(1) การใช้บริการกองทุนเงินทดแทน (เนื่องจากการทำงาน) จำแนกตามประเภทความร้ายแรง

สำหรับการใช้บริการกองทุนเงินทดแทน ไตรมาส 3 ปี 2567 จำแนกตามประเภทความร้ายแรง พบว่าเป็นกรณีหยุดงานไม่เกิน 3 วัน จำนวน 164 ครั้ง (ร้อยละ 72.57) รองลงมาหยุดงานเกิน 3 วัน จำนวน 60 ครั้ง (ร้อยละ 26.55) และกรณีเสียชีวิต จำนวน 2 ครั้ง (ร้อยละ 0.88) (ตารางที่ 13 และแผนภูมิที่ 45)

ตารางที่ 13 การใช้บริการกองทุนเงินทดแทน (เนื่องจากการทำงาน) จำแนกตามประเภทความร้ายแรง จังหวัดสระบุรี ไตรมาส 3 ปี 2567 (กรกฎาคม – กันยายน)

ประเภทความร้ายแรง	ผู้ใช้บริการ (ครั้ง)	จำนวนเงินที่จ่าย (บาท)
1. ตาย	2	2,343,863.00
2. ทูพพลภาพ	-	-
3. สูญเสียอวัยวะบางส่วน	-	-
4. หยุดงานเกิน 3 วัน	60	1,172,789.10
5. หยุดงานไม่เกิน 3 วัน	164	390,908.25
รวม	226	3,907,560.35

ที่มา : สำนักงานประกันสังคมจังหวัดสระบุรี

แผนภูมิที่ 45 การใช้บริการกองทุนเงินทดแทน (เนื่องจากการทำงาน) จำแนกตามประเภทความร้ายแรง จังหวัดสระบุรี ไตรมาส 3 ปี 2567 (กรกฎาคม – กันยายน)

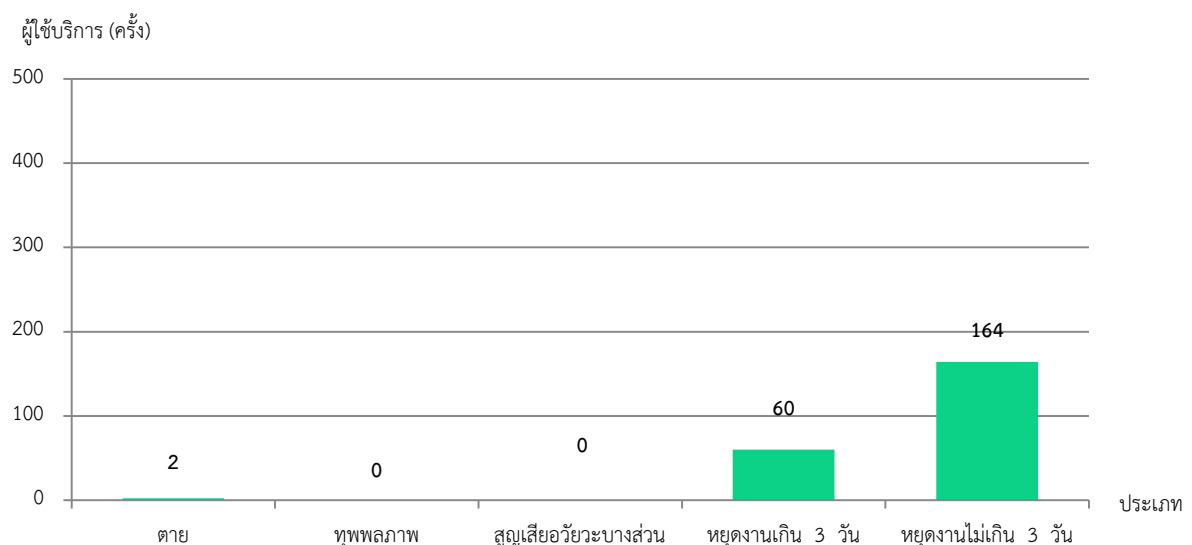

ที่มา : สำนักงานประกันสังคมจังหวัดสระบุรี



6. อื่นๆ

6.1 อัตราค่าจ้างขั้นต่ำ

ประกาศคณะกรรมการค่าจ้าง เรื่องอัตราค่าจ้างขั้นต่ำ (ฉบับที่ 11)

ด้วยคณะกรรมการค่าจ้างได้มีการประชุมศึกษาและพิจารณาขอเท็จจริงเกี่ยวกับอัตราค่าจ้างที่ลูกจ้างได้รับอยู่ ประกอบกับข้อเท็จจริงอื่นตามที่กฎหมายกำหนด เมื่อวันที่ 8 ธันวาคม พ.ศ. 2566 และมีมติเห็นชอบให้กำหนดอัตราค่าจ้างขั้นต่ำเพื่อใช้บังคับแก่นายจ้างและลูกจ้างทุกคน โดยให้มีผลใช้บังคับตั้งแต่วันที่ 1 มกราคม พ.ศ. 2567

โดยกำหนดอัตราค่าจ้างขั้นต่ำ ดังนี้

- ให้กำหนดอัตราค่าจ้างขั้นต่ำเป็นเงินวันละ 370 บาท ในท้องที่จังหวัดภูเก็ต
- ให้กำหนดอัตราค่าจ้างขั้นต่ำเป็นเงินวันละ 363 บาท ในท้องที่กรุงเทพมหานคร นครปฐม นนทบุรี ปทุมธานี สมุทรปราการ และสมุทรสาคร
- ให้กำหนดอัตราค่าจ้างขั้นต่ำเป็นเงินวันละ 361 บาท ในท้องที่จังหวัดชลบุรี และระยอง
- ให้กำหนดอัตราค่าจ้างขั้นต่ำเป็นเงินวันละ 352 บาท ในท้องที่จังหวัดนครราชสีมา
- ให้กำหนดอัตราค่าจ้างขั้นต่ำเป็นเงินวันละ 351 บาท ในท้องที่จังหวัดสมุทรสงคราม
- ให้กำหนดอัตราค่าจ้างขั้นต่ำเป็นเงินวันละ 350 บาท ในท้องที่จังหวัดจังหวัดขอนแก่น ฉะเชิงเทรา เชียงใหม่ ปราจีนบุรี พระนครศรีอยุธยา และ “สระบุรี”

- ให้กำหนดอัตราค่าจ้างขั้นต่ำเป็นเงินวันละ 349 บาท ในท้องที่จังหวัดลพบุรี
- ให้กำหนดอัตราค่าจ้างขั้นต่ำเป็นเงินวันละ 348 บาท ในท้องที่จังหวัดนครนายก สุพรรณบุรี หนองคาย
- ให้กำหนดอัตราค่าจ้างขั้นต่ำเป็นเงินวันละ 347 บาท ในท้องที่จังหวัดกระบี่ ตรัง
- ให้กำหนดอัตราค่าจ้างขั้นต่ำเป็นเงินวันละ 345 บาท ในท้องที่จังหวัดกาญจนบุรี จันทบุรี เชียงราย ตาก นครพนม บุรีรัมย์ ประจวบคีรีขันธ์ พังงา พิษณุโลก มุกดาหาร สกลนคร สงขลา สระแก้ว สุราษฎร์ธานี และอุบลราชธานี
- ให้กำหนดอัตราค่าจ้างขั้นต่ำเป็นเงินวันละ 344 บาท ในท้องที่จังหวัดชุมพร เพชรบุรี และสุรินทร์
- ให้กำหนดอัตราค่าจ้างขั้นต่ำเป็นเงินวันละ 343 บาท ในท้องที่จังหวัดนครสวรรค์ ยโสธร และลำพูน
- ให้กำหนดอัตราค่าจ้างขั้นต่ำเป็นเงินวันละ 342 บาท ในท้องที่จังหวัดกาฬสินธุ์ นครศรีธรรมราช บึงกาฬ เพชรบูรณ์ ร้อยเอ็ด
- ให้กำหนดอัตราค่าจ้างขั้นต่ำเป็นเงินวันละ 341 บาท ในท้องที่จังหวัดชัยนาท ชัยภูมิ พัทลุง สิงห์บุรี และอ่างทอง
- ให้กำหนดอัตราค่าจ้างขั้นต่ำเป็นเงินวันละ 340 บาท ในท้องที่จังหวัดกำแพงเพชร พิจิตร มหาสารคาม แม่ฮ่องสอน หนองบัวลำภู ลำปาง เลย ศรีสะเกษ สตูล สุโขทัยหนองบัวลำภู อำนาจเจริญ อุตรดิตถ์ และอุทัยธานี
- ให้กำหนดอัตราค่าจ้างขั้นต่ำเป็นเงินวันละ 338 บาท ในท้องที่จังหวัดตรัง น่าน พะเยา และแพร่
- ให้กำหนดอัตราค่าจ้างขั้นต่ำเป็นเงินวันละ 330 บาท ในท้องที่จังหวัดนราธิวาส ปัตตานี และยะลา

โดยเวลาทำงานปกติของลูกจ้างซึ่งไม่เกินชั่วโมงทำงานดังต่อไปนี้

1. เจ็ดชั่วโมง สำหรับงานที่อาจเป็นอันตรายต่อสุขภาพและความปลอดภัยของลูกจ้างตามกฎหมายกระทรวง ฉบับที่ 2 (พ.ศ. 2541) ออกตามความในพระราชบัญญัติคุ้มครองแรงงาน พ.ศ. 2541
2. แปดชั่วโมง สำหรับงานอื่นซึ่งไม่ใช่งานตาม ข้อ 1.

เพื่อให้ผู้ใช้แรงงานได้รับการคุ้มครองในด้านรายได้ โดยให้แรงงานไร้ฝีมือซึ่งไม่มีอำนาจในการต่อรองกับนายจ้างได้รับค่าตอบแทนในการทำงานที่เพียงพอต่อการดำรงชีพตามอัตราค่าจ้างกระทรวงแรงงาน ได้มอบให้คณะกรรมการอัตราค่าจ้างขั้นต่ำจังหวัดพิจารณาเสนออัตราค่าจ้างขั้นต่ำที่เหมาะสมทุกปี เพื่อตรวจสอบความเหมาะสมของอัตราค่าจ้างขั้นต่ำที่ประกาศบังคับใช้อยู่ และในปี 2567 กระทรวงแรงงานได้ประกาศขึ้นอัตราค่าจ้างขั้นต่ำของจังหวัดสระบุรีจากเดิมวันละ 340 บาท ปรับขึ้นอีก 10 บาท เป็นวันละ 350 บาท มีผลบังคับใช้ตั้งแต่วันที่ 1 มกราคม พ.ศ. 2567 เป็นต้นไป (แผนภูมิที่ 46 ตารางที่ 14 และภาคผนวกตารางที่ 51)



แผนภูมิที่ 46 อัตราค่าจ้างขั้นต่ำ (บังคับใช้วันที่ 1 มกราคม 2567)

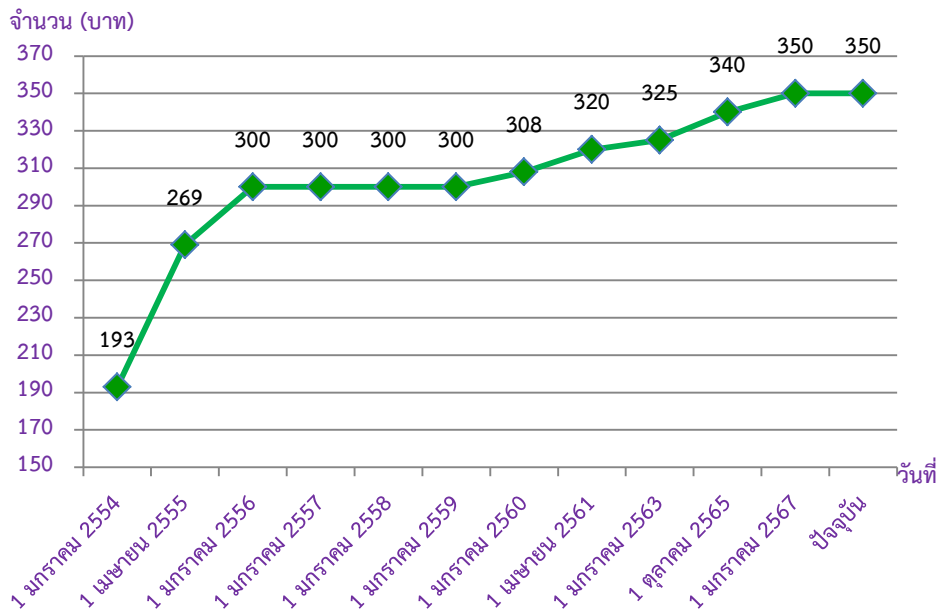

ที่มา : สำนักงานแรงงานจังหวัดสระบุรี

ตารางที่ 14 สรุปอัตราค่าจ้างขั้นต่ำตามมติคณะกรรมการค่าจ้าง

ค่าจ้างขั้นต่ำ	พื้นที่
370 บาท	จังหวัดภูเก็ต
363 บาท	กรุงเทพมหานคร จังหวัดนครปฐม นนทบุรี ปทุมธานี สมุทรปราการ และสมุทรสาคร
361 บาท	จังหวัดชลบุรี และระยอง
352 บาท	จังหวัดนครราชสีมา
351 บาท	จังหวัดสมุทรสงคราม
350 บาท	จังหวัดขอนแก่น ฉะเชิงเทรา เชียงใหม่ ปราจีนบุรี พระนครศรีอยุธยา และ “ สระบุรี ”
349 บาท	จังหวัดลพบุรี
348 บาท	จังหวัดนครนายก สุพรรณบุรี และหนองคาย
347 บาท	จังหวัดกระบี่ และตรัง
345 บาท	จังหวัดกาญจนบุรี จันทบุรี เชียงราย ตาก นคาพนมบุรี รัรัมย์ ประจวบคีรีขันธ์ พังงา พิชณุโลก มุกดาหาร สกลนคร สงขลา สระแก้ว สุราษฎร์ธานี และอุบลราชธานี
344 บาท	จังหวัดชุมพร เพชรบุรี และสุรินทร์
343 บาท	จังหวัดนครสวรรค์ ยโสธร และลำพูน
342 บาท	จังหวัดกาฬสินธุ์ นครศรีธรรมราช บึงกาฬ เพชรบูรณ์
341 บาท	จังหวัดชัยนาท ชัยภูมิ พัทลุง สิงห์บุรี และอ่างทอง
340 บาท	จังหวัดกำแพงเพชร พิจิตร มหาสารคาม แม่ฮ่องสอน ระนอง ราชบุรี ลำปาง เลย ศรีสะเกษ สตูล สุโขทัย หนองบัวลำภู อ่างนาจเจริญ อุตรธานี อุตรดิตถ์ และอุทัยธานี
338 บาท	จังหวัดตรัง น่าน พะเยา และแพร่
330 บาท	จังหวัดนราธิวาส ปัตตานี และยะลา

ที่มา : สำนักงานปลัดกระทรวงแรงงาน สำนักเศรษฐกิจแรงงาน สำนักงานคณะกรรมการค่าจ้าง



6.2 สถานการณ์แรงงานคนพิการ

พระราชบัญญัติส่งเสริมและพัฒนาคุณภาพชีวิตคนพิการ พ.ศ. 2550 มีเจตนารมณ์เพื่อคุ้มครองให้คนพิการมีงานทำหรือประกอบอาชีพ โดยมีให้มีการเลือกปฏิบัติโดยไม่เป็นธรรมเพราะเหตุแห่งสภาพทางกายหรือสุขภาพ จึงมีบทบัญญัติให้หน่วยงานภาครัฐ และนายจ้างหรือเจ้าของสถานประกอบการต้องรับคนพิการเข้าทำงานตามมาตรา 33 หรือส่งเงินเข้ากองทุนส่งเสริมและพัฒนาคุณภาพชีวิตคนพิการตามมาตรา 34 หรือเลือกดำเนินการตามมาตรา 35

คนพิการที่มีบัตรคนพิการจังหวัดสระบุรี

คนพิการที่มีบัตรคนพิการในจังหวัดสระบุรี ไตรมาส 3 ปี 2567 (กรกฎาคม – กันยายน) จำนวน 22,385 คน แยกเป็นเพศชาย 11,276 คน (ร้อยละ 50.37) และหญิง 11,109 คน (ร้อยละ 49.63) ซึ่งคนพิการที่มีบัตรคนพิการมากที่สุด ได้แก่ ประเภทการเคลื่อนไหว/ทางกาย จำนวน 12,872 คน (ร้อยละ 57.50) รองลงมา ประเภททางการได้ยิน/สื่อความหมาย จำนวน 4,372 คน (ร้อยละ 19.54) และประเภททางสติปัญญา 1,302 คน (ร้อยละ 5.82) ทั้งนี้ ในจังหวัดสระบุรีมีคนพิการทั้งหมด 22,385 คน (ตารางที่ 15)

ตารางที่ 15 จำนวนคนพิการที่มีบัตรคนพิการ จังหวัดสระบุรี ไตรมาส 3 ปี 2567 (กรกฎาคม – กันยายน)

ประเภท	จำนวน (ราย)		
	ชาย	หญิง	รวม
1. ทางการเห็น	561	429	990
2. ทางการได้ยิน/สื่อความหมาย	2,092	2,282	4,374
3. ทางการเคลื่อนไหว/ทางกาย	6,113	6,759	12,872
4. ทางจิตใจ/พฤติกรรม	687	408	1,095
5. ทางสติปัญญา	695	607	1,302
6. ทางการเรียนรู้	195	44	239
7. ทางออทิสติก	170	42	212
8. พิการมากกว่า 1 ประเภท	763	438	1,301
9. ไม่ระบุ	-	-	-
รวม	11,276	11,109	22,385

ที่มา : สำนักงานพัฒนาสังคมและความมั่นคงของมนุษย์จังหวัดสระบุรี

สถานประกอบการที่เข้าเกณฑ์ตามกฎหมายของคนพิการจังหวัดสระบุรี

จังหวัดสระบุรีมีการจ้างงานคนพิการตามกฎหมายการจ้างงานคนพิการ จำนวน 181 แห่ง ปฏิบัติตามกฎหมายครบถ้วน 135 แห่ง ปฏิบัติตามกฎหมายไม่ครบถ้วน 4 แห่ง และไม่ปฏิบัติตามกฎหมาย 42 แห่ง



7. ปัญหาด้านแรงงานสำคัญ

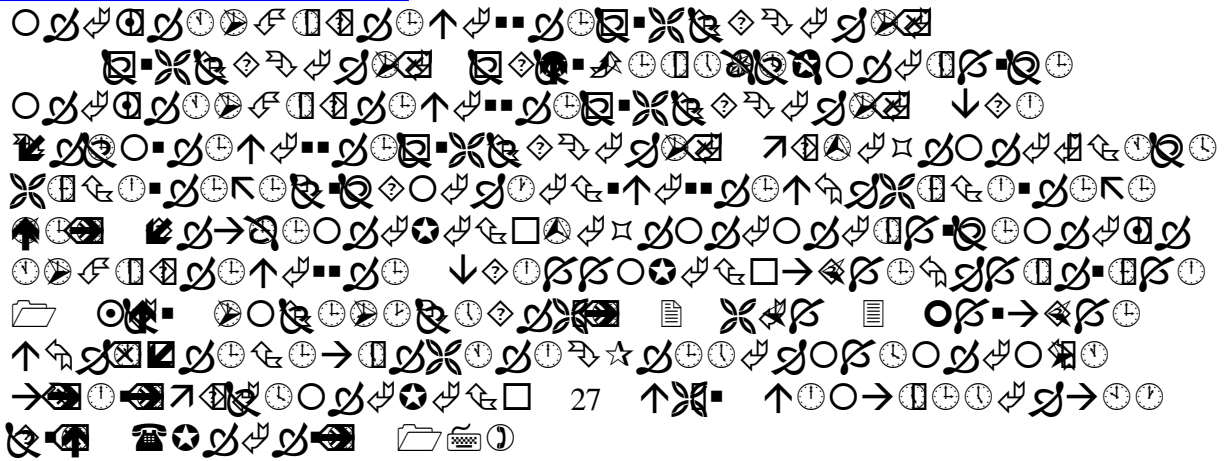

ตารางที่ 17 จำนวนผลการดำเนินงานค้ำชูด้านแรงงานจังหวัดสระบุรี

ประเภท สถานประกอบการ	เป้าหมาย	ก.ย.67	ต.ค.66-ก.ย.67	ผลการดำเนินงาน
(1) ประชุมร่วมกับหน่วยงานที่เกี่ยวข้องเพื่อติดตามผลการดำเนินงานตามแผนฯ	10 ครั้ง	1 ครั้ง	11 ครั้ง	ในเดือนกันยายน 2567 ศูนย์ปฏิบัติการป้องกันการค้ามนุษย์ด้านแรงงานจังหวัดสระบุรี โดยสำนักงานแรงงานจังหวัดสระบุรี ได้บูรณาการร่วมกับหน่วยงานสังกัดกระทรวงแรงงาน ปกครองจังหวัดสระบุรี, ทหาร ตำรวจจังหวัดสระบุรีและหน่วยงานในพื้นที่ อ.สระบุรี เข้าตรวจสอบและให้ความรู้แก่สถานประกอบการ กลุ่มเสี่ยงจำนวน 43 แห่ง ไม่พบการกระทำที่เข้าข่ายการค้ามนุษย์ด้านแรงงาน การใช้แรงงานเด็ก การบังคับใช้แรงงานหรือบริการ
(2) ดำเนินการตรวจแรงงานกลุ่มเสี่ยงตามแผนที่กำหนดร่วมกัน	27 แห่ง	- ครั้ง - แห่ง - คน	32 ครั้ง 43 แห่ง 2,470 คน	



8. ผลการดำเนินงานที่สำคัญตามนโยบายรัฐบาล/กระทรวงแรงงาน

8.1 การป้องกันและแก้ไขปัญหายาเสพติดในสถานประกอบการจังหวัดสระบุรี

หน่วยงานในสังกัดกระทรวงแรงงานจังหวัดสระบุรีได้ดำเนินงานด้านยาเสพติดในสถานประกอบการ ดังนี้

1. ลูกจ้างมากกว่า 10 คนขึ้นไป

สำนักงานสวัสดิการและคุ้มครองแรงงานจังหวัดสระบุรี ได้ดำเนินการตามแผนปฏิบัติการ ป้องกันและปราบปรามยาเสพติดปี 2565 ยุทธศาสตร์ที่ 1 การป้องกันกลุ่มผู้มีโอกาสเข้าไปเกี่ยวข้องกับยาเสพติด ดังนี้

- การรณรงค์ประชาสัมพันธ์ให้ความรู้เกี่ยวกับยาเสพติดในสถานประกอบการ เป้าหมาย ทั้งปี 154 แห่ง 11,327 คน ดำเนินการ 150 แห่ง ลูกจ้างจำนวน 10,528 คน
- การรณรงค์ประชาสัมพันธ์ให้ความรู้เกี่ยวกับยาเสพติดในกลุ่มแรงงานนอกระบบ เป้าหมาย ทั้งปี 25 คน ดำเนินการแล้ว 30 คน
- โรงงานสีขาว เป้าหมายทั้งปี 24 แห่ง ดำเนินการแล้ว 19 แห่ง

2. ลูกจ้างต่ำกว่า 10 คนลงมา

สำนักงานแรงงานจังหวัดสระบุรี กำหนดเป้าหมายในการรณรงค์การป้องกันยาเสพติดในสถานประกอบการ ที่มีลูกจ้างต่ำกว่า 10 คนลงมา เป้าหมาย 104 แห่ง 650 คน แรงงานนอกระบบ 888 คน ผลการดำเนินการรณรงค์ป้องกัน ปัญหายาเสพติด 701 แห่ง ลูกจ้าง 170 คน แรงงานนอกระบบ 903 คน

3. โครงการ TO BE NUMBER ONE ในสถานประกอบการ

สำนักงานแรงงานจังหวัดสระบุรี กำหนดเป้าหมายในการส่งเสริมให้มีการจัดตั้งชมรม TO BE NUMBER ONE ในสถานประกอบการ (ใหม่) ประจำปีงบประมาณ พ.ศ. 2567 จำนวน 1 แห่ง และ ให้ดำเนินการรณรงค์ส่งเสริมความเข้มแข็งของชมรม TO BE NUMBER ONE จำนวน 10 แห่ง ผลการดำเนินงาน และมีการรณรงค์ส่งเสริมกิจกรรม TO BE NUMBER ONE จำนวน 12 แห่ง จัดตั้ง TO BE NUMBER ONE ในสถานประกอบการ 1 แห่ง คือ บริษัท โตโยต้า สระบุรี จำกัด พร้อมนำคณะกรรมการชมรม TO BE NUMBER ONE บริษัท น้ำตาลสระบุรี จำกัด เข้าร่วมการนำเสนอผลงานในกิจกรรมประกวด TO BE NUMBER ONE ภาคกลางและภาคตะวันออก ประจำปี 2567 ใน Setting สถานประกอบการ ระดับ ดีเด่น ณ โรงแรมเอเชียแอร์พอร์ต ตำบลคูคต อำเภอลำลูกกา จังหวัดปทุมธานี

4. ผลและแผนการตรวจยาเสพติด

จังหวัดสระบุรีได้กำหนดเป้าหมายให้สำนักงานแรงงานจังหวัดสระบุรี ดำเนินการตรวจและ ค้นหาผู้เสพ/ผู้ติดยาเสพติดในสถานประกอบการ จำนวน 10 ครั้ง/แห่ง โดยในปีงบประมาณ 2567 สำนักงานแรงงาน จังหวัดสระบุรีขอสรุปผลการค้นหาผู้เสพ/ผู้ติดยา โดยรวมทั้งตั้งแต่ต้นปีงบประมาณ ได้ตรวจเยี่ยมและค้นหาผู้เสพ/ ผู้ติดยา โดยการสุ่มตรวจปัสสาวะในกลุ่มผู้ใช้แรงงานในสถานประกอบการแล้ว จำนวน 11 แห่ง ลูกจ้าง 575 คน พบผู้เสพ จำนวน 6 ราย และจับกุม 1 ราย พร้อมของกลางยาบ้า 11 เม็ด นอกจากนี้ ยังได้ให้คำแนะนำ ในการป้องกันและแก้ไขปัญหายาเสพติดในสถานประกอบการ เช่น การจัดทำตู้แดงแจ้งเบาะแส การจัดตั้ง เครือข่ายเฝ้าระวังด้านยาเสพติด เป็นต้น



8.2 โครงการแก้ไขปัญหาคือความเดือดร้อนด้านอาชีพจังหวัดสระบุรี

จังหวัดสระบุรีได้ดำเนินการโครงการแก้ไขปัญหาคือความเดือดร้อนด้านอาชีพ โดยมีวัตถุประสงค์เพื่อช่วยเหลือประชาชนซึ่งได้รับผลกระทบจากปัญหาวิกฤตเศรษฐกิจหรือภัยธรรมชาติ ผู้ว่างงาน และไม่มีรายได้ให้มีงานทำเป็นการชั่วคราวหรือได้รับการพัฒนาทักษะฝีมือให้มีความรู้ความสามารถในการประกอบอาชีพ มีรายได้สามารถเลี้ยงตนเองและครอบครัว โดยสำนักงานแรงงานจังหวัดสระบุรีเป็นหน่วยงานหลักในการดำเนินโครงการร่วมกับหน่วยงานสังกัดกระทรวงแรงงาน อาสาสมัครแรงงาน และองค์กรปกครองส่วนท้องถิ่น

ในปีงบประมาณ พ.ศ. 2567 ได้ดำเนินโครงการฯ ในเดือนมกราคม – กุมภาพันธ์ 2567 โดยได้ดำเนินโครงการฯ กิจกรรมพัฒนาทักษะฝีมือ จำนวน 3 กิจกรรม มีประชาชนเข้าร่วม จำนวน 60 คน และมีประชาชนในพื้นที่ได้รับประโยชน์ จำนวน 174 คน ซึ่งดำเนินการในเขตอำเภอวังม่วง อำเภอแก่งคอย และอำเภอหนองแค จังหวัดสระบุรี (ตารางที่ 18)

ตารางที่ 18 ผลการดำเนินงานโครงการแก้ไขปัญหาคือความเดือดร้อนด้านอาชีพจังหวัดสระบุรี ปี 2560 – 2567

ปี	จำนวนกิจกรรม	จำนวนผู้เข้ารับการฝึก/ร่วมกิจกรรม (คน)	ปชช.ได้ประโยชน์ (คน)	งบประมาณทั้งสิ้น (บาท)
2560	39	780	3,633	1,241,900
2561	22	440	636	686,300
2562	15	300	1,212	445,200
2563	22	440	1,568	545,000
2564	15	300	2,915	319,400
2565	13	260	11,558	350,200
2566	3	60	174	116,390
2567	5	95	130	186,614
รวม	134	2,675	21,826	3,891,004



ตารางภาคผนวก



สภาพเศรษฐกิจจังหวัดสระบุรี
ตาราง 1 ผลิตภัณฑ์มวลรวมจังหวัด ปี 2565

อุตสาหกรรม	มูลค่า (ล้านบาท)	ร้อยละของ GPP
ภาคการเกษตร	12,003	4.58
เกษตรกรรม การป่าไม้ และการประมง	12,003	4.58
ภาคนอกการเกษตร	249,823	95.41
หมวดอุตสาหกรรม	179,136	68.41
การทำเหมืองแร่ และเหมืองหิน	13,395	5.11
การผลิตสินค้าอุตสาหกรรม	121,726	46.49
ไฟฟ้า ก๊าซ ไอน้ำ และระบบปรับอากาศ	43,413	16.58
การจัดหาน้ำ การจัดการน้ำเสียและของเสีย	602	0.22
หมวดบริการ	70,686	26.99
การก่อสร้าง	4,606	1.75
การขายส่งและการขายปลีก การซ่อมยานยนต์ฯ	24,685	9.42
การขนส่งและสถานที่เก็บสินค้า	9,169	3.50
ที่พักแรมและบริการด้านอาหาร	779	0.29
ข้อมูลข่าวสารและการสื่อสาร	1,342	0.51
กิจกรรมทางการเงินและการประกันภัย	6,988	2.66
กิจกรรมเกี่ยวกับอสังหาริมทรัพย์	4,260	1.62
กิจกรรมวิชาชีพ วิทยาศาสตร์ และกิจกรรมทางวิชาการ	308	0.11
กิจกรรมการบริหารและการสนับสนุน	1,161	0.44
การบริหารราชการ การป้องกันประเทศฯ	8,032	3.06
การศึกษา	3,440	1.31
กิจกรรมด้านสุขภาพและสังคมสงเคราะห์	4,039	1.54
ศิลปะ ความบันเทิง และนันทนาการ	419	0.16
กิจกรรมการบริการด้านอื่นๆ	1,457	0.55
ผลิตภัณฑ์มวลรวมจังหวัด	261,825	
ผลิตภัณฑ์มวลรวมจังหวัดต่อหัว (บาท)	342,370	
จำนวนประชากร (1,000 คน)	765	

ที่มา : สำนักงานคลังจังหวัดสระบุรี



ตารางที่ 2 ดัชนีราคาผู้บริโภคจังหวัดสระบุรี ไตรมาส 3 ปี 2567 (กรกฎาคม - กันยายน)

หมวด	มกราคม - กันยายน 2567	กรกฎาคม 2567	สิงหาคม 2567	กันยายน 2567
ดัชนีราคาผู้บริโภคทั่วไป	108.8	109.3	109.2	109.0
หมวดอาหารและเครื่องดื่มไม่มีแอลกอฮอล์	113.8	114.3	114.6	114.3
ข้าว แป้งและผลิตภัณฑ์จากแป้ง	113.6	114.1	113.2	114.0
เนื้อสัตว์ เป็ดไก่ และสัตว์น้ำ	111.6	111.4	111.4	111.4
ไข่ และผลิตภัณฑ์นม	116.5	118.0	118.6	118.6
ผักและผลไม้	120.2	122.0	123.7	120.7
เครื่องประกอบอาหาร	116.8	116.6	116.9	117.7
เครื่องดื่มไม่มีแอลกอฮอล์	110.8	112.0	113.5	114.3
อาหารบริโภค - ในบ้าน	111.6	111.5	111.6	111.6
อาหารบริโภค - นอกบ้าน	114.2	114.2	114.2	114.2
หมวดอื่นๆ ไม่ใช่อาหารและเครื่องดื่ม	105.6	106.2	105.8	105.7
หมวดเครื่องนุ่งห่มและรองเท้า	100.3	100.3	100.3	100.3
หมวดเคหสถาน	100.4	100.3	100.3	100.2
หมวดการตรวจรักษาและบริการส่วนบุคคล	106.7	106.8	107.2	108.4
หมวดพาหนะ การขนส่ง และการสื่อสาร	111.5	113.0	111.9	111.5
หมวดการบันเทิงการอ่าน การศึกษา และการศาสนา	102.2	103.0	103.1	103.2
หมวดยาสูบและเครื่องดื่มมีแอลกอฮอล์	104.7	104.8	104.8	104.8
ดัชนีราคาผู้บริโภคพื้นฐาน	106.5	106.5	106.6	106.9
กลุ่มอาหารสดและพลังงาน	113.8	115.4	114.8	113.7
- อาหารสด	114.8	115.6	116.1	115.2
- พลังงาน	116.2	119.3	117.0	115.4

ที่มา : สำนักงานพาณิชย์จังหวัดสระบุรี



ตาราง 3 การจดทะเบียนของนิติบุคคลตั้งใหม่ตามหมวดธุรกิจจังหวัดสระบุรี ไตรมาส 2 ปี 2567

อุตสาหกรรม	ห้างหุ้นส่วนสามัญนิติบุคคล		ห้างหุ้นส่วนจำกัด		บริษัทจำกัด		บริษัทมหาชนจำกัด		รวม	
	แห่ง	ล้านบาท	แห่ง	ล้านบาท	แห่ง	ล้านบาท	แห่ง	ล้านบาท	แห่ง	ล้านบาท
A: เกษตรกรรม การป่าไม้และการประมง	-	-	-	-	-	-	-	-	-	-
B: การทำเหมืองแร่และเหมืองหิน	-	-	-	-	-	-	-	-	-	-
C: การผลิต	-	-	8	8,950,000	14	18,100,000	-	-	22	27,050,000
D: การไฟฟ้า ก๊าซ ไอน้ำและระบบการปรับอากาศ	-	-	-	-	-	-	-	-	-	-
E: การจัดหาหน้า การจัดการน้ำเสียและของเสีย รวมถึงกิจกรรมที่เกี่ยวข้อง	-	-	2	2,000,000	-	-	-	-	2	2,000,000
F: การก่อสร้าง	-	-	6	4,800,000	14	23,400,000	-	-	20	28,200,000
G: การขายส่ง และการขายปลีก การซ่อมแซมยานยนต์ และจักรยานยนต์	-	-	9	6,600,000	42	52,350,000	-	-	51	58,950,000
H: การขนส่งและสถานที่เก็บสินค้า	-	-	6	6,000,000	11	13,300,000	-	-	17	19,300,000
I: ที่พักแรมและบริการด้านอาหาร	-	-	1	2,000,000	7	22,000,000	-	-	8	24,000,000
J: ข้อมูลข่าวสารและการสื่อสาร	-	-	1	100,000	1	1,000,000	-	-	2	1,100,000
K: กิจกรรมทางการเงินและการประกันภัย	-	-	-	-	-	-	-	-	-	-
L: กิจกรรมเกี่ยวกับอสังหาริมทรัพย์	-	-	1	250,000	1	3,000,000	-	-	2	3,250,000
M: กิจกรรมวิชาชีพ วิทยาศาสตร์และกิจการทางวิชาการ	-	-	-	-	8	9,600,000	-	-	8	9,600,000
N: กิจกรรมการบริหารและบริการสนับสนุน	-	-	4	6,300,000	7	6,100,000	-	-	11	12,400,000
O: การบริหารราชการ การป้องกันประเทศและการป้องกันสังคมภาคบังคับ	-	-	-	-	-	-	-	-	-	-
P: การศึกษา	-	-	-	-	2	2,000,000	-	-	2	2,000,000
Q: กิจกรรมด้านสุขภาพและงานสังคมสงเคราะห์	-	-	1	2,000,000	3	7,000,000	-	-	4	9,000,000
R: ศิลปะ ความบันเทิงและนันทนาการ	-	-	-	-	2	2,000,000	-	-	2	2,000,000
S: กิจกรรมการบริการด้านอื่นๆ	-	-	1	1,000,000	3	7,000,000	-	-	4	8,000,000
T: กิจกรรมการจ้างงานในครัวเรือน กิจกรรมผลิตสินค้าและบริการที่ทำขึ้นเองเพื่อใช้ในครัวเรือน	-	-	-	-	-	-	-	-	-	-
U: กิจกรรมขององค์การระหว่างประเทศและภาคีสมาชิก	-	-	-	-	-	-	-	-	-	-
N/A: ไม่ทราบประเภทอุตสาหกรรม	-	-	-	-	-	-	-	-	-	-
รวม			40	40,000,000	115	166,850,000	-	-	180	206,850,000

ที่มา : สำนักงานพาณิชย์จังหวัดสระบุรี



ตาราง 4 การจดทะเบียนโรงงานแยกตามหมวดอุตสาหกรรมจังหวัดสระบุรี ไตรมาส 3 ปี 2567

ที่	ประเภทกลุ่มอุตสาหกรรม	จดทะเบียน				เลิกกิจการ
		จำนวน (แห่ง)	เงินลงทุน (ล้านบาท)	คนงาน (คน)	เครื่องจักรรวม (แรงม้า)	
1	อุตสาหกรรมการเกษตร	-	-	-	-	-
2	อุตสาหกรรมอาหาร	1	9	10	280	-
3	อุตสาหกรรมเครื่องตี	1	10.6	10	73	-
4	อุตสาหกรรมสิ่งทอ	-	-	-	-	-
5	อุตสาหกรรมเครื่องแต่งกาย	-	-	-	-	-
6	อุตสาหกรรมเครื่องหนัง	-	-	-	-	-
7	อุตสาหกรรมไม้และผลิตภัณฑ์จากไม้	-	-	-	-	-
8	อุตสาหกรรมเฟอร์นิเจอร์และเครื่องเรือน	1	3.7	15	322	-
9	อุตสาหกรรมกระดาษและผลิตภัณฑ์จากกระดาษ	-	-	-	-	-
10	อุตสาหกรรมสิ่งพิมพ์	-	-	-	-	-
11	อุตสาหกรรมเคมี	4	525.78	34	1,942	-
12	อุตสาหกรรมปิโตรเคมีและผลิตภัณฑ์	-	-	-	-	-
13	อุตสาหกรรมยาง	1	35.5	16	69	-
14	อุตสาหกรรมพลาสติก	1	890	300	8,990	-
15	อุตสาหกรรมโลหะ	-	-	-	-	-
16	อุตสาหกรรมโลหะ	-	-	-	-	-
17	อุตสาหกรรมผลิตภัณฑ์โลหะ	1	8	15	72	-
18	อุตสาหกรรมเครื่องจักรกล	-	-	-	-	-
19	อุตสาหกรรมไฟฟ้า	-	-	-	-	-
20	อุตสาหกรรมขนส่ง	-	-	-	-	-
21	อุตสาหกรรมอื่นๆ	4	61.18	57	4,269	-
รวม		14	1,543.76	457	16,017	-

ที่มา : สำนักงานอุตสาหกรรมจังหวัดสระบุรี



ดัชนีชี้วัดภาวะแรงงาน

ตาราง 5 อัตราการผลิตภาพแรงงานของจังหวัดสระบุรี

ตัวชี้วัด	ปี 2562	ปี 2563	ปี 2564	ปี 2565
GPP ณ ราคาคงที่ในจังหวัด (ล้านบาท)	255,627	241,857	247,033	261,825
ผู้มีงานทำในจังหวัด	387,688	390,903	390,453	426,307
ผลิตภาพแรงงานของจังหวัด	659,362.68	618,713.59	632,683.06	614,170.07

ที่มา: 1. สภาพพัฒนาการเศรษฐกิจและสังคมแห่งชาติ (ข้อมูลปี 2565)

2. สำนักงานสถิติจังหวัดสระบุรี (ข้อมูลปี 2565)

ตาราง 6 อัตราการมีส่วนร่วมในกำลังแรงงานของจังหวัดสระบุรี

ตัวชี้วัด	Q2/2564	Q3/2564	Q4/2564	Q1/2565	Q2/2565	Q3/2565	Q4/2565	Q1/2566	Q2/2566	Q3/2566	Q4/2566	Q1/2567	Q2/2567
ประชากรที่มีอายุ 15 ปีขึ้นไป	597,189	597,266	597,308	651,149	651,962	652,804	653,676	654,572	638,604	656,375	657,155	657,959	658,788
กำลังแรงงานในจังหวัด	404,454	386,234	398,631	423,829	440,133	442,681	429,280	428,370	425,051	424,582	425,291	432,012	427,225
อัตราการมีส่วนร่วมในกำลังแรงงานของจังหวัด	67.73	64.67	66.74	65.09	67.51	67.81	65.67	65.44	64.84	64.69	64.72	65.66	64.85

ที่มา : สำนักงานสถิติจังหวัดสระบุรี (ข้อมูลไตรมาส 2 ปี 2567 เนื่องจากข้อมูลไตรมาส 3 ปี 2567 สำนักงานสถิติจังหวัดสระบุรียังไม่ได้ทำการเผยแพร่ข้อมูล)

ตาราง 7 อัตราการมีงานทำใน/นอกภาคเกษตรของจังหวัดสระบุรี

ตัวชี้วัด	Q2/2564	Q3/2564	Q4/2564	Q1/2565	Q2/2565	Q3/2565	Q4/2565	Q1/2566	Q2/2566	Q3/2566	Q4/2566	Q1/2567	Q2/2567
ประชากรที่มีอายุ 15 ปีขึ้นไป	597,189	597,266	597,308	651,149	651,962	652,804	653,676	654,572	655,499	656,375	657,155	657,959	658,788
ผู้มีงานทำในจังหวัด	395,829	377,394	388,106	414,602	427,216	431,705	422,594	417,998	414,172	420,184	419,096	427,796	420,162
ผู้มีงานทำในภาคเกษตรของจังหวัด	60,958	56,479	55,838	60,469	60,705	61,067	56,088	59,191	50,086	62,075	64,390	62,156	55,704
ผู้มีงานทำนอกภาคเกษตรของจังหวัด	334,870	320,915	332,268	354,133	366,511	370,638	366,506	358,807	364,086	358,109	354,706	365,640	364,458
อัตราการมีงานทำของจังหวัด	66.28	63.19	64.98	63.67	65.53	66.13	64.65	63.86	63.18	64.02	63.77	65.02	63.78
อัตราการมีงานทำในภาคเกษตรของจังหวัด	13.21	13.56	15.40	14.97	14.39	14.58	14.21	14.15	13.27	14.16	12.09	14.53	13.26
อัตราการมีงานทำนอกภาคเกษตรของจังหวัด	86.79	86.44	84.60	85.03	85.61	85.42	85.79	85.85	86.73	85.84	87.91	85.47	86.74

ที่มา : สำนักงานสถิติจังหวัดสระบุรี (ข้อมูลไตรมาส 2 ปี 2567 เนื่องจากข้อมูลไตรมาส 3 ปี 2567 สำนักงานสถิติจังหวัดสระบุรียังไม่ได้ทำการเผยแพร่ข้อมูล)



ตาราง 8 อัตราการมีงานทำในภาคอุตสาหกรรมของจังหวัดสระบุรี

ตัวชี้วัด	Q2/2564	Q3/2564	Q4/2564	Q1/2565	Q2/2565	Q3/2565	Q4/2565	Q1/2566	Q2/2566	Q3/2566	Q4/2566	Q1/2567	Q2/2567
ผู้มีงานทำในจังหวัด	395,829	377,394	388,106	414,602	427,216	431,705	422,594	417,998	414,172	420,184	419,096	427,796	420,162
ผู้มีงานทำในภาคอุตสาหกรรมของจังหวัด	147,030	139,482	142,537	156,031	166,404	162,631	160,201	138,465	145,243	149,484	137,981	145,126	149,821
อัตราการมีงานทำในภาคอุตสาหกรรมของจังหวัด	37.14	36.96	36.73	37.63	38.95	37.67	37.91	33.13	35.07	35.58	32.92	33.92	35.66

ที่มา : สำนักงานสถิติจังหวัดสระบุรี (ข้อมูลไตรมาส 2 ปี 2567 เนื่องจากข้อมูลไตรมาส 3 ปี 2567 สำนักงานสถิติจังหวัดสระบุรียังไม่ได้ทำการเผยแพร่ข้อมูล)

ตาราง 9 อัตราการว่างงานของจังหวัดสระบุรี

ตัวชี้วัด	Q2/2564	Q3/2564	Q4/2564	Q1/2565	Q2/2565	Q3/2565	Q4/2565	Q1/2566	Q2/2566	Q3/2566	Q4/2566	Q1/2567	Q2/2567
กำลังแรงงานในจังหวัด	404,454	386,234	398,631	423,829	440,133	442,681	429,280	428,370	425,051	424,582	425,291	432,012	427,225
ผู้ว่างงานในจังหวัด	8,625	8,680	9,327	9,227	12,917	10,975	5,959	9,909	9,768	4,399	2,776	3,641	5,104
อัตราการว่างงานของจังหวัด	2.13	2.25	2.34	2.18	2.93	2.48	1.39	2.31	2.30	1.04	0.65	0.84	1.19

ที่มา : สำนักงานสถิติจังหวัดสระบุรี (ข้อมูลไตรมาส 2 ปี 2567 เนื่องจากข้อมูลไตรมาส 3 ปี 2567 สำนักงานสถิติจังหวัดสระบุรียังไม่ได้ทำการเผยแพร่ข้อมูล)

ตาราง 10 อัตราการเปลี่ยนแปลงของจำนวนผู้ประกันตนในระบบประกันสังคม (ม.33) อัตราการเปลี่ยนแปลงของผู้ประกันตนที่ขอรับประโยชน์ทดแทนกรณีว่างงาน และอัตราการเลิกจ้างลูกจ้างในระบบประกันสังคม

ตัวชี้วัด	Q3/2564	Q4/2564	Q1/2565	Q2/2565	Q3/2565	Q4/2565	Q1/2566	Q2/2566	Q3/2566	Q4/2566	Q1/2567	Q2/2567	Q3/2567
ผู้ประกันตนมาตรา 33 ในจังหวัด	165,626	165,818	165,433	166,195	168,335	169,625	169,066	168,341	169,320	168,876	167,674	168,028	168,482
ผู้ประกันตนที่ขอรับประโยชน์ทดแทนกรณีว่างงาน	8,999	8,676	4,922	4,104	4,382	3,102	4,001	3,484	3,484	10,864	6,128	9,784	9,366
ผู้ประกันตนที่ขอรับประโยชน์ทดแทนกรณีว่างงานจากสาเหตุเลิกจ้าง	1,551	397	98	295	723	2,658	3,523	3,448	7,141	2,798	2,894	1,748	2,684
อัตราการเปลี่ยนแปลงของจำนวนผู้ประกันตนในระบบประกันสังคม (ม.33)	-1.25	-0.88	-0.47	-0.19	1.64	2.30	2.20	1.29	2.23	0.44	-0.82	-0.19	-0.49
อัตราการเปลี่ยนแปลงของผู้ประกันตนที่ขอรับประโยชน์ทดแทนกรณีว่างงาน	44.70	56.24	1.15	17.36	-51.31	-64.25	-18.71	-15.11	-20.49	250.23	53.16	180.83	31.16
อัตราการเลิกจ้างลูกจ้างในระบบประกันสังคม	-	-	-	-	-	-	-	-	-	-	-	-	-

ที่มา : 1. สำนักงานประกันสังคมจังหวัดสระบุรี

2. สำนักงานจัดหางานจังหวัดสระบุรี

หมายเหตุ : ข้อมูลผู้ประกันตนที่ขอรับประโยชน์ทดแทนกรณีว่างงานจากสาเหตุเลิกจ้าง สำนักงานจัดหางานจังหวัดสระบุรี แจ้งว่า ตั้งแต่วันที่ 26 พฤษภาคม 2559 ไม่มีข้อมูล เนื่องจาก มีการใช้ระบบ Internet (empui) เพื่อขึ้นทะเบียนกรณีว่างงาน และระบบไม่ได้ระบุว่าเป็นกรณีลาออกหรือถูกเลิกจ้าง จึงทำให้ไม่สามารถเรียกข้อมูลได้



ตาราง 11 อัตราการบรรจุนงานของจังหวัดสระบุรี

ตัวชี้วัด	Q3/2564	Q4/2564	Q1/2565	Q2/2565	Q3/2565	Q4/2565	Q1/2566	Q2/2566	Q3/2566	Q4/2566	Q1/2567	Q2/2567	Q3/2567
ผู้ได้รับการบรรจุนงาน	45	146	960	811	549	620	870	862	547	941	552	652	439
ผู้สมัครงาน	506	242	661	601	477	828	353	485	169	89	122	111	1,063
จำนวนตำแหน่งงานว่าง	3,169	1,021	1,221	1,188	622	1,155	2,001	1,511	1,586	1,220	3,184	3,267	1,234
อัตราการบรรจุนงานต่อผู้สมัครงาน	8.89	60.33	145.23	134.94	115.09	74.88	246.46	177.73	323.67	832.58	452.46	587.39	41.30
อัตราการบรรจุนงานต่อตำแหน่งงานว่าง	1.42	14.30	78.62	68.27	88.26	53.68	43.48	57.05	34.49	60.74	17.34	19.96	35.58

ที่มา : สำนักงานจัดหางานจังหวัดสระบุรี

ตาราง 12 อัตราการจ้างงานแรงงานต่างด้าว

ตัวชี้วัด	Q3/2564	Q4/2564	Q1/2565	Q2/2565	Q3/2565	Q4/2565	Q1/2566	Q2/2566	Q3/2566	Q4/2566	Q1/2567	Q2/2567	Q3/2567
ผู้มีงานทำในจังหวัด	377,394	388,106	388,106	414,602	427,216	431,705	422,594	417,998	414,172	420,184	419,096	427,796	420,162
แรงงานต่างด้าวทั้งหมดในจังหวัด	19,137	27,000	23,675	25,243	26,439	27,146	24,154	24,479	25,598	25,284	28,515	31,165	31,004
แรงงานต่างด้าว 3 สัญชาติ (เมียนมา ลาว กัมพูชา) ที่ได้รับอนุญาตทำงาน ตามมติ ครม. 5 ก.ค.65 และ 3 ต.ค.66	7,717	7,510	6,848	6,743	6,677	6,556	13,660	13,660	14,204	13,191	17,055	18,983	18,824
แรงงานต่างด้าวสัญชาติเมียนมา ที่ได้รับ อนุญาตทำงานตามมติ ครม. 5 ก.ค.65 3 ต.ค.66	4,869	4,721	4,424	4,354	4,289	4,183	9,120	9,120	9,373	9,191	12,161	13,048	13,003
แรงงานต่างด้าวสัญชาติลาว ที่ได้รับอนุญาต ทำงานตามมติ ครม. 5 ก.ค.65 3 ต.ค.66	542	541	449	445	442	444	999	999	1,060	1,056	1,156	1,405	1,362
แรงงานต่างด้าวสัญชาติกัมพูชา ที่ได้รับ อนุญาตทำงานตามมติ ครม. 5 ก.ค.65 3 ต.ค.66	2,306	2,248	1,975	1,944	1,946	1,929	3,529	3,529	3,756	3,729	3,712	4,493	4,422
อัตราการจ้างงานแรงงานต่างด้าวต่อ จำนวนผู้มีงานทำทั้งหมดในจังหวัด	5.07	6.96	6.10	6.09	6.19	6.29	5.72	5.86	6.18	6.02	6.80	7.29	7.38
อัตราการจ้างแรงงานต่างด้าว 3 สัญชาติ (เมียนมา ลาว กัมพูชา) ที่ได้รับอนุญาต ทำงาน ตามมติ ครม. 20 ส.ค.62	2.04	1.94	1.76	1.63	1.56	1.52	3.23	3.23	3.43	3.31	4.04	4.49	4.48
อัตราการจ้างแรงงานต่างด้าวสัญชาติเมียนมา ที่ได้รับอนุญาตทำงานตามมติ ครม. 20 ส.ค.62	1.29	1.22	1.14	1.05	1.00	0.97	2.16	2.16	2.26	2.17	2.88	3.09	3.09
อัตราการจ้างแรงงานต่างด้าวสัญชาติลาว ที่ ได้รับอนุญาตทำงานตามมติ ครม. 20 ส.ค.62	0.14	0.14	0.14	0.12	0.11	0.10	0.10	0.24	0.24	0.26	0.25	0.33	0.32
อัตราการจ้างแรงงานต่างด้าวสัญชาติกัมพูชาที่ ได้รับอนุญาตทำงานตามมติ ครม. 20 ส.ค.62	0.60	0.61	0.58	0.51	0.47	0.46	0.45	0.84	0.84	0.91	0.88	1.06	1.05

ที่มา : สำนักงานจัดหางานจังหวัดสระบุรี



ตาราง 13 อัตราการไม่ปฏิบัติตามกฎหมายคุ้มครองแรงงาน/ความปลอดภัยในการทำงานของสถานประกอบการในจังหวัดสระบุรี

ตัวชี้วัด	Q3/2564	Q4/2564	Q1/2565	Q2/2565	Q3/2565	Q4/2565	Q1/2566	Q2/2566	Q3/2566	Q4/2566	Q1/2567	Q2/2567	Q3/2567
สถานประกอบการที่ไม่ปฏิบัติตามกฎหมายคุ้มครองแรงงาน	7	30	23	22	17	18	19	19	16	7	11	38	8
สถานประกอบการที่ผ่านการตรวจคุ้มครองแรงงาน	39	66	64	89	73	51	96	84	61	35	80	203	71
สถานประกอบการที่ไม่ปฏิบัติตามกฎหมายความปลอดภัยในการทำงาน	12	31	13	22	25	41	8	22	14	8	56	23	8
สถานประกอบการที่ผ่านการตรวจความปลอดภัยในการทำงาน	65	79	63	72	58	69	77	50	68	16	112	40	34
อัตราการไม่ปฏิบัติตามกฎหมายคุ้มครองแรงงานของสถานประกอบการ	17.95	45.45	35.94	24.72	23.29	35.29	19.79	22.62	26.23	20.00	13.75	18.72	11.27
อัตราการไม่ปฏิบัติตามกฎหมายความปลอดภัยในการทำงานของสถานประกอบการ	18.46	39.24	20.63	30.56	43.10	59.42	10.39	44.00	20.59	50.00	50.00	57.50	23.53

ที่มา : สำนักงานสวัสดิการและคุ้มครองแรงงานจังหวัดสระบุรี

ตาราง 14 อัตราการเกิดข้อพิพาท/ข้อขัดแย้งแรงงานต่อสถานประกอบการ 100,000 แห่ง

ตัวชี้วัด	Q3/2564	Q4/2564	Q1/2565	Q2/2565	Q3/2565	Q4/2565	Q1/2566	Q2/2566	Q3/2566	Q4/2566	Q1/2567	Q2/2567	Q3/2567
สถานประกอบการที่เกิดข้อพิพาททั้งหมด	-	-	-	1	2	-	-	-	-	1	-	-	-
สถานประกอบการที่เกิดข้อขัดแย้งทั้งหมด	2	-	-	1	1	3	1	2	2	1	2	-	-
สถานประกอบการทั้งหมดในจังหวัด	4,880	4,903	4,957	4,968	4,980	4,996	5,032	5,061	5,476	8,007	8,184	8,294	8,398
อัตราการเกิดข้อพิพาทแรงงานต่อสถานประกอบการ 100,000 แห่ง	-	-	-	0.00020	0.00040	-	-	-	-	-	0.00000	0.00000	0.00000
อัตราการเกิดข้อขัดแย้งต่อสถานประกอบการ 100,000 แห่ง	0.00041	-	-	0.00020	0.00020	0.00060	0.00020	0.00040	0.00040	0.00012	0.00024	0.00000	0.00000

ที่มา : สำนักงานสวัสดิการและคุ้มครองแรงงานจังหวัดสระบุรี



ตาราง 15 อัตราของสถานประกอบการที่เข้าสู่ระบบประกันสังคมในจังหวัดสระบุรี

ตัวชี้วัด	Q3/2564	Q4/2564	Q1/2565	Q2/2565	Q3/2565	Q4/2565	Q1/2566	Q2/2566	Q3/2566	Q4/2566	Q1/2567	Q2/2567	Q3/2567
จำนวนสถานประกอบการที่อยู่ในระบบประกันสังคมจังหวัด	4,880	4,903	4,957	4,968	4,980	4,996	5,032	5,061	5,476	5,074	5,090	5,115	5,105
จำนวนสถานประกอบการทั้งหมดในจังหวัด	6,531	6,584	6,713	6,793	6,870	6,863	7,032	7,096	7,118	8,007	8,184	8,294	8,398
ร้อยละของสถานประกอบการที่เข้าสู่ระบบประกันสังคมในจังหวัด	74.72	74.47	73.84	73.13	72.43	72.80	71.56	71.32	76.18	63.37	62.27	61.67	60.79

ที่มา :1. สำนักงานประกันสังคมจังหวัดสระบุรี

2. สำนักงานพาณิชย์จังหวัดสระบุรี

ตาราง 16 อัตราแรงงานที่ เป็นผู้ประกันตนในจังหวัดสระบุรี

ตัวชี้วัด	Q3/2564	Q4/2564	Q1/2565	Q2/2565	Q3/2565	Q4/2565	Q1/2566	Q2/2566	Q3/2566	Q4/2566	Q1/2567	Q2/2567	Q3/2567
ผู้มีงานทำในจังหวัด	377,394	388,106	388,106	414,602	427,216	431,705	422,594	417,998	414,172	420,184	419,096	427,796	420,162
ผู้ประกันตนทั้งหมดในจังหวัด	343,368	346,303	346,709	203,360	349,840	351,128	350,572	349,646	350,429	349,836	348,429	348,390	348,554
ผู้ประกันตน มาตรา 33	165,626	165,818	165,433	166,195	168,335	169,625	169,066	168,341	161,696	168,876	167,674	168,028	168,482
ผู้ประกันตน มาตรา 39	21,677	21,358	21,082	20,809	20,624	20,406	20,215	19,847	19,413	19,079	18,661	18,118	17,731
ผู้ประกันตน มาตรา 40	156,065	159,127	160,194	16,356	160,881	161,097	161,291	161,458	161,696	161,881	162,094	162,244	162,341
อัตราแรงงานที่ เป็นผู้ประกันตนในจังหวัด	90.98	89.23	89.33	49.05	81.89	81.34	82.96	83.65	84.61	83.26	83.19	81.44	82.96

ที่มา : 1. สำนักงานสถิติจังหวัดสระบุรี (ข้อมูลไตรมาส 2 ปี 2567 เนื่องจากข้อมูลไตรมาส 3 ปี 2567 สำนักงานสถิติจังหวัดสระบุรียังไม่ได้ทำการเผยแพร่ข้อมูล)

2. สำนักงานประกันสังคมจังหวัดสระบุรี



สถานการณ์ด้านแรงงาน

ตาราง 17 จำนวนผู้มีงานทำจังหวัดสระบุรี จำแนกตามสถานภาพแรงงาน ปี 2566 – 2567

สถานภาพแรงงาน	Q2/2566	Q3/2566	Q4/2566	Q1/2567	Q2/2567		
					ชาย	หญิง	รวม
ประชากร	638,189	638,604	638,826	638,133	313,611	325,855	639,466
ประชากรอายุ 15 ปีขึ้นไป	655,499	656,375	657,155	657,959	319,651	339,137	658,788
1. ผู้อยู่ในกำลังแรงงาน (อายุ 15 ปีขึ้นไป)	425,051	424,582	425,291	432,012	246,834	180,391	427,225
1.1 ผู้มีงานทำ	423,941	420,184	419,096	427,796	241,664	178,498	420,162
1.2 ผู้ว่างงาน	9,909	4,399	2,776	3,641	3,983	1,121	5,104
1.3 กำลังแรงงานที่รอดูกาล	1,111	-	3,419	575	1,186	773	1,959
2. ผู้ไม่อยู่ในกำลังแรงงาน	230,448	231,793	231,864	225,947	72,817	158,746	231,563
2.1 ทำงานที่บ้าน	76,090	78,225	75,377	61,633	5,120	63,987	69,108
2.2 เรียนหนังสือ	46,053	46,900	49,956	51,708	20,431	22,772	43,203
2.3 เด็ก ชรา ป่วย พิการจนไม่สามารถทำงานได้	88,748	89,462	92,387	93,228	35,252	63,137	98,389
2.4 อื่นๆ	19,557	17,205	14,145	14,152	11,393	5,199	16,592

ที่มา : 1. สำนักงานสถิติจังหวัดสระบุรี (ข้อมูลไตรมาส 2 ปี 2566 เนื่องจากข้อมูลไตรมาส 3 ปี 2567 สำนักงานสถิติจังหวัดสระบุรียังไม่ได้ทำการเผยแพร่ข้อมูล)

2. ที่ทำการปกครองจังหวัดสระบุรี

หมายเหตุ : ¹ : พักผ่อน เกษียณการทำงาน ไม่สมัครใจทำงาน ดูแลผู้ป่วย ดูแลบุตร ตั้งครรภ์ ได้รับผลกระทบจาก Covid - 19



ตาราง 18 ผู้มีงานทำจังหวัดสระบุรี จำแนกตามประเภทอุตสาหกรรมนอกภาคเกษตร ปี 2566 – 2567

ประเภทอุตสาหกรรม	Q2/2566	Q3/2566	Q4/2566	Q1/2567	Q2/2567		
					ชาย	หญิง	รวม
ภาคเกษตรกรรม	50,086	62,075	64,390	62,156	35,416	20,288	55,704
1. เกษตรกรรม การป่าไม้และการประมง	50,086	62,075	64,390	62,156	35,416	20,288	55,704
นอกภาคเกษตรกรรม	364,086	358,109	354,706	365,640	206,248	158,210	364,458
2. การทำเหมืองแร่ และเหมืองหิน	276	890	742	180	186	-	186
3. การผลิต	145,243	149,484	137,981	145,126	92,493	57,328	149,821
4. การไฟฟ้า ก๊าซ และไอน้ำ	1,040	2,498	2,412	881	733	480	1,213
5. การจัดหา น้ำ บำบัดน้ำเสีย	1,496	1,549	2,103	3,600	1,363	1,184	2,547
6. การก่อสร้าง	23,261	20,180	18,470	23,901	21,503	3,955	25,458
7. การขนส่ง การขยปลีก การซ่อมแซมยานยนต์ รถจักรยานยนต์ ของใช้ส่วนบุคคล และของใช้ในครัวเรือน	76,520	72,677	76,421	72,971	34,175	33,153	67,328
8. การขนส่งที่เก็บสินค้า	24,197	24,449	21,874	21,981	21,296	1,753	23,049
9. กิจกรรมโรงแรมและอาหาร	27,631	26,630	31,226	33,136	9,181	21,994	31,175
10. ข้อมูลข่าวสารและการสื่อสาร	815	898	-	-	-	-	-
11. กิจการทางการเงินและการประกันภัย	713	2,231	5,401	5,951	755	2,435	3,190
12. กิจการด้านอสังหาริมทรัพย์	4,980	2,965	471	1,286	1,196	2,054	3,250
13. กิจกรรมทางวิชาชีพและเทคนิค	2,320	2,075	5,501	3,551	1,055	4,629	5,684
14. การบริหารและการสนับสนุน	8,675	3,899	3,162	4,744	2,479	2,965	5,444
15. การบริหารราชการ และการป้องกันประเทศ	22,411	20,996	20,380	18,442	11,945	5,919	17,864
16. การศึกษา	7,757	10,689	8,545	13,297	2,996	8,974	11,971
17. สุขภาพและสังคมสงเคราะห์	7,821	5,570	7,633	9,144	1,444	7,047	8,491
18. ศิลปะความบันเทิงนันทนาการ	901	2,669	2,293	1,574	1,118	-	1,118
19. กิจกรรมบริการด้านอื่นๆ	6,815	5,832	8,019	4,673	2,330	2,628	4,958
20. ลูกจ้างในครัวเรือนส่วนบุคคล	1,212	1,932	2,072	1,200	-	1,710	1,710
21. องค์การระหว่างประเทศ	-	-	-	-	-	-	-
22. ไม่ทราบ	-	-	-	-	-	-	-
รวม	414,172	420,184	419,096	427,796	241,664	178,498	420,162

ที่มา : สำนักงานสถิติจังหวัดสระบุรี (ข้อมูลไตรมาส 2 ปี 2567 เนื่องจากข้อมูลไตรมาส 3 ปี 2567 สำนักงานสถิติจังหวัดสระบุรียังไม่ได้ทำการเผยแพร่ข้อมูล)



ตาราง 19 ผู้มีงานทำจังหวัดสระบุรี จำแนกตามอาชีพและเพศ ปี 2566 – 2567

ประเภทอาชีพ	Q2/2566	Q3/2566	Q4/2566	Q1/2567	Q2/2567		
					ชาย	หญิง	รวม
1. ผู้บัญญัติกฎหมาย ข้าราชการระดับอาวุโส และผู้จัดการ	15,443	9,731	8,492	17,426	15,942	5,114	21,055
2. ผู้ประกอบวิชาชีพด้านต่างๆ	17,304	20,608	19,637	20,287	5,614	12,246	17,860
3. ผู้ประกอบวิชาชีพด้านเทคนิคสาขาต่างๆ และอาชีพที่เกี่ยวข้อง	22,272	23,714	26,729	22,537	12,278	12,116	24,394
4. เสมียน	23,548	18,261	22,148	26,341	4,908	17,111	22,019
5. พนักงานบริการและพนักงานในร้านค้าและตลาด	90,651	79,235	85,696	96,901	38,944	52,991	91,935
6. ผู้ปฏิบัติงานที่มีฝีมือในด้านการเกษตรและการประมง	43,238	56,600	56,814	48,875	25,096	14,121	39,217
7. ผู้ปฏิบัติงานด้านความสามารถทางฝีมือและธุรกิจการค้าที่เกี่ยวข้อง	63,658	69,326	60,199	60,754	43,519	18,102	61,621
8. ผู้ปฏิบัติการโรงงานและเครื่องจักรและผู้ปฏิบัติงานด้านการประกอบ	83,978	90,482	84,890	76,458	65,500	16,545	82,045
9. อาชีพขั้นพื้นฐานต่างๆ ในด้านการขายและการให้บริการ	54,080	52,228	54,490	58,217	29,863	30,152	60,015
10. คนงานซึ่งมิได้จำแนกไว้ในหมวดอื่น	-	-	-	-	-	-	-
รวม	414,172	420,184	419,096	427,796	241,664	178,498	420,162

ที่มา : สำนักงานสถิติจังหวัดสระบุรี (ข้อมูลไตรมาส 2 ปี 2567 เนื่องจากข้อมูลไตรมาส 3 ปี 2567 สำนักงานสถิติจังหวัดสระบุรียังไม่ได้ทำการเผยแพร่ข้อมูล)



ตาราง 20 ผู้มีงานทำจังหวัดสระบุรี จำแนกตามระดับการศึกษาและเพศ ปี 2566 - 2567

ระดับการศึกษา	Q2/2566	Q3/2566	Q4/2566	Q1/2567	Q2/2567		
					ชาย	หญิง	รวม
ไม่มีการศึกษา	6,270	5,494	3,893	7,239	2,269	3,770	6,039
ต่ำกว่าประถมศึกษา	50,968	48,351	47,602	47,194	22,213	19,894	42,106
ประถมศึกษา	72,223	75,933	72,905	67,363	40,421	29,776	70,196
มัธยมศึกษาตอนต้น	85,878	90,209	82,363	83,662	56,132	34,752	90,884
มัธยมศึกษาตอนปลาย	86,569	91,684	100,188	89,596	55,296	32,031	87,328
- สายสามัญ	60,962	65,279	73,403	62,181	32,899	22,888	55,787
- สายอาชีวศึกษา	25,362	26,405	26,785	27,415	22,397	9,143	31,541
- สายวิชาการศึกษา	245	-	-	-	-	-	-
อุดมศึกษา	112,253	108,513	111,580	131,473	65,073	58,274	123,348
- สายวิชาการ	51,551	47,611	60,999	68,585	22,755	31,194	53,949
- สายวิชาชีพ	55,483	53,752	44,654	53,492	41,177	21,157	62,334
- สายวิชาการศึกษา	5,129	7,150	5,927	9,396	1,141	5,923	7,065
การศึกษาอื่นๆ	-	-	566	-	-	-	-
ไม่ทราบ	-	-	-	1,272	261	-	261
รวม	414,172	420,184	419,096	427,796	241,664	178,498	420,162

ที่มา : สำนักงานสถิติจังหวัดสระบุรี (ข้อมูลไตรมาส 2 ปี 2567 เนื่องจากข้อมูลไตรมาส 3 ปี 2567 สำนักงานสถิติจังหวัดสระบุรียังไม่ได้ทำการเผยแพร่ข้อมูล)



ตาราง 21 ผู้มีงานทำจังหวัดสระบุรี จำแนกตามสถานภาพการทำงาน ไตรมาส 2/2567

สถานภาพการทำงาน	ชาย	หญิง	รวม
นายจ้าง	9,432	2,600	12,032
ลูกจ้างรัฐบาล	17,836	22,686	40,522
ลูกจ้างเอกชน	145,003	91,614	236,617
ทำงานส่วนตัว	50,793	41,482	92,274
ช่วยธุรกิจครัวเรือน	18,600	20,116	38,716
การรวมกลุ่ม	-	-	-
รวม	241,664	178,498	420,162

ที่มา : สำนักงานสถิติจังหวัดสระบุรี (ข้อมูลไตรมาส 2 ปี 2567 เนื่องจากข้อมูลไตรมาส 3 ปี 2567 สำนักงานสถิติจังหวัดสระบุรียังไม่ได้ทำการเผยแพร่ข้อมูล)

ตาราง 22 ผู้มีงานทำจังหวัดสระบุรี จำแนกตามชั่วโมงทำงานต่อสัปดาห์และเพศ ไตรมาส 2/2567

เพศ	น้อยกว่า 1 ชั่วโมง	1 – 9	10 – 19	20 – 29	30 – 34	35 – 39	40 – 49	50 ชั่วโมงขึ้นไป	รวม
ชาย	5,472	-	1,474	5,994	9,355	24,597	127,354	57,419	241,664
หญิง	1,391	418	1,434	3,106	8,169	27,268	107,831	28,881	178,498
รวม	6,863	418	2,908	9,100	17,524	51,865	245,185	86,300	420,162

ที่มา : สำนักงานสถิติจังหวัดสระบุรี (ข้อมูลไตรมาส 2 ปี 2567 เนื่องจากข้อมูลไตรมาส 3 ปี 2567 สำนักงานสถิติจังหวัดสระบุรียังไม่ได้ทำการเผยแพร่ข้อมูล)

ตาราง 23 ผู้ว่างงานในจังหวัดสระบุรี จำแนกตามเพศ ไตรมาส 2/2567

ชาย	หญิง	รวม
3,983	1,121	5,104

ที่มา : สำนักงานสถิติจังหวัดสระบุรี (ข้อมูลไตรมาส 2 ปี 2567 เนื่องจากข้อมูลไตรมาส 3 ปี 2567 สำนักงานสถิติจังหวัดสระบุรียังไม่ได้ทำการเผยแพร่ข้อมูล)



ตาราง 24 จำนวนผู้มีงานทำ ที่อยู่ในแรงงานนอกระบบจังหวัดสระบุรี จำแนกตามอุตสาหกรรมและเพศ ปี 2566

ประเภทอุตสาหกรรม	ปี 2566		
	รวม	ชาย	หญิง
ยอดรวม	156,229	83,005	73,224
รวมภาคเกษตรกรรม	51,354	32,606	18,748
1. เกษตรกรรม การล่าสัตว์ การป่าไม้และการประมง	51,354	32,606	18,748
รวมนอกภาคเกษตรกรรม	104,875	50,399	54,476
2. การทำเหมืองแร่ และเหมืองหิน	-	-	-
3. การผลิต	11,007	4,129	6,878
4. การไฟฟ้า ก๊าซ และการประปา	-	-	-
5. การจัดหาน้ำ การบำบัดน้ำเสีย	-	-	-
6. การก่อสร้าง	6,374	5,343	1,031
7. การขายส่ง การขายปลีก	47,603	19,614	27,989
8. การขนส่ง สถานที่เก็บสินค้า	11,287	8,373	2,914
9. ที่พักแรม และบริการอาหาร	17,137	5,685	11,452
10. ข้อมูลข่าวสาร และการสื่อสาร	-	-	-
11. กิจการทางการเงิน และการประกันภัย	279	-	279
12. กิจกรรมอสังหาริมทรัพย์	987	197	790
13. กิจกรรมทางวิชาชีพ และเทคนิค	721	721	-
14. กิจกรรมการบริหาร และการสนับสนุน	1,827	965	861
15. การบริหารราชการ และป้องกันประเทศ	1,079	1,079	-
16. การศึกษา	475	-	475
17. ด้านสุขภาพและสังคมสงเคราะห์	-	-	-
18. ศิลปะ ความบันเทิง และนันทนาการ	1,675	1,169	505
19. กิจกรรมบริการด้านอื่นๆ	4,425	3,122	1,303
20. การจ้างงานในครัวเรือนส่วนบุคคล	-	-	-
21. องค์กรระหว่างประเทศ	-	-	-
22. ไม่ทราบ	-	-	-

ที่มา : สำนักงานสถิติแห่งชาติ

หมายเหตุ : ข้อมูลแรงงานนอกระบบปี 2566



ตาราง 25 จำนวนผู้ปฏิบัติงานทำที่อยู่ในแรงงานในระบบและนอกระบบ จำแนกตามกลุ่มอายุ เพศและจังหวัดสระบุรี ปี 2566

เพศ	รวม	กลุ่มอายุ Age Group									
		15 - 19	20 - 24	25 - 29	30 - 34	35 - 39	40 - 44	45 - 49	50 - 54	55 - 59	60 คน ขึ้นไป
ยอดรวม	420,184	4,961	34,640	50,815	44,214	46,340	44,125	51,459	47,052	44,655	51,924
ชาย	235,874	3,259	19,307	29,553	27,413	28,291	22,933	30,335	24,587	24,850	25,347
หญิง	184,309	1,702	15,333	21,262	16,801	18,049	21,192	21,124	22,465	19,805	26,577
แรงงานในระบบ	263,955	3,772	26,050	40,104	36,059	32,392	30,077	36,977	27,111	21,720	9,691
ชาย	152,870	2,071	15,079	23,996	22,121	20,093	15,257	21,163	13,348	13,612	6,131
หญิง	111,085	1,702	10,972	16,108	13,938	12,299	14,821	15,814	13,764	8,108	3,560
แรงงานนอกระบบ	156,229	1,188	8,590	10,711	8,155	13,948	14,047	14,482	19,940	22,935	42,232
ชาย	83,005	1,188	4,228	5,558	5,292	8,198	7,676	9,172	11,239	11,238	19,216
หญิง	73,224	-	4,362	5,153	2,863	5,750	6,371	5,310	8,701	11,697	23,017

ที่มา : สำนักงานสถิติแห่งชาติ

หมายเหตุ : ข้อมูลแรงงานนอกระบบปี 2566



ตาราง 26 จำนวนผู้มีงานทำที่อยู่ในแรงงานในระบบและนอกระบบ จำแนกตามระดับการศึกษาที่สำเร็จ เพศและจังหวัดสระบุรี ปี 2566

เพศ	รวม	ไม่มี การศึกษา	ต่ำกว่า ประถม ศึกษา	ประถม ศึกษา	มัธยมศึกษา ตอนต้น	มัธยมศึกษาตอนปลาย			อุดมศึกษา			อื่นๆ	ไม่ทราบ
						สายสามัญ	สาย อาชีวศึกษา	สายวิชาการ ศึกษา	สาย วิชาการ	สาย วิชาชีพ	สายวิชาการ ศึกษา		
ยอดรวม	420,184	5,494	48,351	75,933	90,209	65,279	26,405	-	47,611	53,752	7,150	-	-
ชาย	235,874	2,060	22,772	43,322	58,948	37,378	15,012	-	17,248	36,938	2,197	-	-
หญิง	184,309	3,434	25,579	32,611	31,262	27,901	11,393	-	30,363	16,814	4,953	-	-
แรงงานในระบบ	263,955	3,235	14,183	40,754	61,754	43,700	19,692	-	31,369	42,921	6,347	-	-
ชาย	152,870	728	8,091	25,654	40,810	26,805	11,648	-	8,469	29,270	1,394	-	-
หญิง	111,085	2,507	6,091	15,100	20,945	16,895	8,044	-	22,900	13,651	4,953	-	-
แรงงานนอกระบบ	156,229	2,259	34,168	35,179	28,455	21,579	6,713	-	16,242	10,831	803	-	-
ชาย	83,005	1,332	14,681	17,668	18,138	10,572	3,364	-	8,779	7,668	803	-	-
หญิง	73,224	927	19,487	17,511	10,317	11,007	3,349	-	7,463	3,163	-	-	-

ที่มา : สำนักงานสถิติแห่งชาติ

หมายเหตุ : ข้อมูลแรงงานนอกระบบปี 2566



ตาราง 27 จำนวนตำแหน่งงานว่าง ผู้สมัครงาน และการบรรจุงานจังหวัดสระบุรี จำแนกตามเพศ ไตรมาส 2/2566 – ไตรมาส 3/2567

ไตรมาส/ปี	ตำแหน่งงานว่าง (อัตรา)				ผู้ลงทะเบียนสมัครงาน(คน)			บรรจุงาน (คน)		
	ชาย	หญิง	ไม่ระบุ	รวม	ชาย	หญิง	รวม	ชาย	หญิง	รวม
ไตรมาส 2/2566	135	13	1,853	2,001	148	205	353	334	536	870
ไตรมาส 3/2566	263	37	1,211	1,511	191	294	485	308	554	862
ไตรมาส 4/2566	147	34	1,039	1,220	41	48	89	272	469	741
ไตรมาส 1/2567	761	130	2,293	3,184	41	81	122	185	367	552
ไตรมาส 2/2567	581	53	2,633	3,267	55	56	111	234	418	652
ไตรมาส 3/2567	178	23	1,033	1,234	476	587	1,063	173	266	439

ที่มา : สำนักงานจัดหางานจังหวัดสระบุรี



ตาราง 28 จำนวนตำแหน่งงานว่าง ผู้สมัครงาน และการบรรจุงานจังหวัดสระบุรี จำแนกตามการศึกษา ไตรมาส 3 ปี 2567

วุฒิการศึกษา	ตำแหน่งงานว่าง (อัตรา)	ผู้ลงทะเบียนสมัครงาน (คน)	บรรจุงาน (คน)
ประถมศึกษาและต่ำกว่า	247	233	126
มัธยมศึกษา	364	512	220
ปวช.			
- พาณิชย	-	1	1
- ช่าง	-	3	-
- อื่นๆ	230	63	25
ปวส.			
- พาณิชย	-	50	-
- ช่าง	-	6	-
- อื่นๆ	243	68	45
อนุปริญญา	58	-	-
ปริญญาตรี	83	118	23
ปริญญาโท	5	9	-
ปริญญาเอก	4	-	-
อื่นๆ	-	-	-
รวม	1,234	1,063	439

ที่มา : สำนักงานจัดหางานจังหวัดสระบุรี



ตาราง 29 จำนวนตำแหน่งงานว่าง ผู้สมัครงาน และการบรรจุงานจังหวัดสระบุรี จำแนกตามอาชีพ ไตรมาส 3 ปี 2567

ประเภทอาชีพ	ตำแหน่งงานว่าง (อัตรา)	ผู้ลงทะเบียนสมัครงาน (คน)	บรรจุงาน (คน)
1. ผู้บัญญัติกฎหมาย ข้าราชการระดับอาวุโส ผู้จัดการ	37	13	-
2. ผู้ประกอบวิชาชีพด้านต่างๆ	14	40	2
3. ช่างเทคนิคและผู้ปฏิบัติงานที่เกี่ยวข้อง	407	254	126
4. เสมียน เจ้าหน้าที่	97	116	8
5. พนักงานบริการ พนักงานขายในร้านค้าและตลาด	71	53	17
6. ผู้ปฏิบัติงานฝีมือด้านการเกษตรและประมง (แปรรูปขั้นพื้นฐาน)	22	-	2
7. ผู้ปฏิบัติงานโดยใช้ฝีมือในธุรกิจต่างๆ	29	23	3
8. ผู้ปฏิบัติงานในโรงงาน ผู้ควบคุมเครื่องจักรและผู้ปฏิบัติงานด้านการประกอบการ	60	53	9
9. อาชีพงานพื้นฐาน	497	511	272
10. ผู้ฝึกงาน	-	-	-
รวม	1,234	1,063	439

ที่มา : สำนักงานจัดหางานจังหวัดสระบุรี



ตาราง 30 จำนวนตำแหน่งงานว่าง และการบรรจุงานจังหวัดสระบุรี จำแนกตามประเภทอุตสาหกรรม ไตรมาส 3 ปี 2567

ประเภทอุตสาหกรรม	ตำแหน่งงาน (อัตรา)	บรรจุงาน (คน)
A เกษตรกรรม การป่าไม้ และการประมง	2	2
B การทำเหมืองแร่ และเหมืองหิน	72	2
C การผลิต	857	399
D ไฟฟ้า ก๊าซ ไอน้ำ และระบบการปรับอากาศ	-	-
E การจัดหาไฟฟ้า การจัดการน้ำเสีย และของเสียรวมถึงกิจกรรมที่เกี่ยวข้อง	2	1
F การก่อสร้าง	35	21
G การขนส่ง การขายปลีก การซ่อมแซมยานยนต์ จักรยานยนต์ ของใช้ส่วนบุคคลและของใช้ในครัวเรือน	190	7
H การขนส่งและสถานที่เก็บสินค้า	7	2
I ที่พักแรมและบริการด้านอาหาร	61	1
J ข้อมูลข่าวสารและการสื่อสาร	-	-
K กิจกรรมทางการเงิน และการประกันภัย	-	-
M กิจกรรมวิชาชีพ วิทยาศาสตร์และกิจกรรมทางวิชาการ	-	-
N กิจกรรมการบริหารและบริการสนับสนุน	-	-
O การบริหารราชการป้องกันประเทศ และการป้องกันสังคมภาคบังคับ	4	1
S กิจกรรมการบริการด้านอื่นๆ	-	-
T กิจกรรมการจ้างงานในครัวเรือน กิจกรรมการผลิตสินค้า และบริการที่ทำขึ้นเองเพื่อใช้ในครัวเรือน	2	-
ไม่ระบุประเภทอุตสาหกรรม	2	3
รวม	1,234	439

ที่มา : สำนักงานจัดหางานจังหวัดสระบุรี



ตาราง 31 จำนวนตำแหน่งงานว่าง ผู้สมัครงาน และการบรรจุงานจังหวัดสระบุรี จำแนกตามอายุ ไตรมาส 3 ปี 2567

ช่วงอายุ (ปี)	ตำแหน่งงานว่าง		ผู้ลงทะเบียนสมัครงาน		บรรจุงาน	
	อัตรา	ร้อยละ	คน	ร้อยละ	คน	ร้อยละ
15 – 17	-	-	-	-	-	-
18 – 24	307	24.88	131	12.32	54	12.30
25 – 29	298	24.15	176	16.56	64	14.58
30 – 39	261	21.15	384	36.12	164	37.36
40 – 49	242	19.61	305	28.69	137	31.20
50 – 59	124	10.05	63	5.93	18	4.10
60 ปีขึ้นไป	2	0.16	4	0.38	2	0.46
รวม	1,234	100.00	1,063	100.00	439	100.00

ที่มา : สำนักงานจัดหางานจังหวัดสระบุรี



ตาราง 32 เปรียบเทียบจำนวนแรงงานต่างด้าวที่ได้รับการอนุญาตในจังหวัดสระบุรี จำแนกตามประเภทการได้รับอนุญาตและสัญชาติ
ณ เดือนกันยายน 2567

ประเภทการได้รับอนุญาต	สัญชาติ				รวม	สถานประกอบการ (แห่ง)
	เมียนมา	ลาว	กัมพูชา	อื่นๆ		
ประเภทตลอดชีพ	-	-	-	-	-	-
ประเภทส่งเสริมการลงทุน	-	-	-	199	199	41
มาตรา 63/1 (14) (พื้นที่สูง)	-	-	-	424	424	178
ประเภทชั่วคราว	-	-	-	1,144	1,144	240
MOU	3,480	2,600	4,333	-	10,413	755
กลุ่มคนต่างด้าว 4 สัญชาติ (สัญชาติเมียนมา ลาว กัมพูชา และเวียดนาม) ตามมติ ครม. เมื่อวันที่ 5 กรกฎาคม 2565 และตามมติ ครม. เมื่อวันที่ 3 ตุลาคม 2566	13,003	1,362	4,422	37	18,824	3,644
รวม	16,483	3,962	8,755	1,804	31,004	4,858

ที่มา : สำนักงานจัดหางานจังหวัดสระบุรี



ตาราง 33 เปรียบเทียบจำนวนแรงงานต่างด้าวที่ได้รับการอนุญาตในจังหวัดสระบุรี จำแนกตามประเภทอาชีพและสัญชาติที่เข้ามาทำงานมากที่สุด
(ยกเว้นประเภทตลอดชีพ) ณ เดือนกันยายน 2567

ประเภทอาชีพ	สัญชาติ (คน)											
	ญี่ปุ่น	ไทยใหญ่	จีน	อินเดีย	อังกฤษ	เมียนมา	อเมริกัน	จีน ไต้หวัน	ฟิลิปปินส์	ออสเตรเลีย	สัญชาติ อื่นๆ	รวม
1. ผู้บัญญัติกฎหมาย ข้าราชการระดับอาวุโส ผู้จัดการ	256	-	138	75	-	3	12	84	9	-	164	741
2. ผู้ประกอบวิชาชีพด้านต่าง ๆ	53	-	354	130	-	48	331	-	1,063	-	670	2,649
3. ช่างเทคนิคและผู้ปฏิบัติงานที่เกี่ยวข้อง	277	3	55	41	-	3	-	-	9	-	74	462
4. เสมียน เจ้าหน้าที่	-	-	9	3	-	-	-	3	6	-	8	29
5. พนักงานบริการ พนักงานขายในร้านค้าและตลาด	-	9	6	3	-	3	15	3	2	-	33	74
6. ผู้ปฏิบัติงานโดยใช้ฝีมือด้านการเกษตรและประมง (แปรรูปขั้นพื้นฐาน)	-	9	3	-	-	-	-	-	-	-	3	15
7. ผู้ปฏิบัติงานโดยใช้ฝีมือในธุรกิจต่าง ๆ	6	3	9	-	-	-	-	3	-	-	9	30
8. ผู้ปฏิบัติงานในโรงงาน ผู้ควบคุมเครื่องจักร และผู้ปฏิบัติงานด้านการประกอบการ	12	-	29	-	-	-	-	-	-	-	27	68
9. อาชีพงานพื้นฐาน	-	57	36	-	-	30	-	-	-	-	314	437
T ผู้ฝึกงาน	-	-	-	-	-	-	-	-	-	-	3	3
X ผู้ปฏิบัติงานซึ่งมีอาจสามารถจัดประเภทอาชีพได้	-	-	-	-	-	-	-	-	-	-	75	75
รวม	604	81	639	252	-	87	358	93	1,089	-	1,380	4,583

ที่มา : สำนักงานจัดหางานจังหวัดสระบุรี



ตาราง 34 จำนวนแรงงานไทยในจังหวัดสระบุรีที่ได้รับขออนุมัติเดินทางไปทำงานต่างประเทศ จำแนกตามวิธีการเดินทาง ไตรมาส 3 ปี 2567

วิธีการเดินทาง	จำนวน (คน)	ร้อยละ
บริษัทจัดหางานจัดส่ง	-	-
Re-Entry	24	61.54
เดินทางด้วยตนเอง	3	7.69
นายจ้างพาไปฝึกงาน	-	-
นายจ้างพาไปทำงาน	12	30.77
กรมการจัดหางานจัดส่ง	-	-
รวม	39	100

ที่มา : สำนักงานจัดหางานจังหวัดสระบุรี

ตาราง 35 จำนวนแรงงานไทยในจังหวัดสระบุรีที่ได้รับขออนุมัติเดินทางไปทำงานต่างประเทศ จำแนกตามภูมิภาคที่ไปทำงาน ไตรมาส 3 ปี 2567

ประเทศ	จำนวน	ร้อยละ
เอเชีย	33	84.62
ตะวันออกกลาง	3	7.69
แอฟริกา	-	-
ภูมิภาคอื่นๆ	3	7.69
รวม	39	100

ที่มา : สำนักงานจัดหางานจังหวัดสระบุรี



ตาราง 36 การฝึกเตรียมเข้าทำงาน การฝึกยกระดับฝีมือแรงงาน และการทดสอบมาตรฐานฝีมือแรงงานในจังหวัดสระบุรี จำแนกตามกลุ่มอาชีพ
ไตรมาส 3 ปี 2567

กลุ่มอาชีพ	การฝึกเตรียมเข้าทำงาน		การฝึกยกระดับฝีมือแรงงาน		การทดสอบมาตรฐานฝีมือแรงงาน	
	ผู้เข้ารับการฝึก	ผู้ผ่านการฝึก	ผู้เข้ารับการฝึก	ผู้ผ่านการฝึก	ผู้เข้ารับการทดสอบ	ผู้ผ่านการทดสอบ
ช่างก่อสร้าง	-	-	-	-	-	-
ช่างอุตสาหกรรม	-	-	-	-	-	-
ช่างเครื่องกล	5	5	-	-	-	-
ช่างไฟฟ้า อิเล็กทรอนิกส์ คอมพิวเตอร์	2	2	40	38	71	37
ช่างอุตสาหกรรมศิลป์	-	-	-	-	-	-
เกษตรอุตสาหกรรม	-	-	-	-	-	-
ธุรกิจและบริการ	-	-	80	80	-	-
รวม	7	7	120	118	71	37

ที่มา : สถาบันพัฒนาฝีมือแรงงาน 28 สระบุรี



ตาราง 37 การตรวจแรงงานจังหวัดสระบุรี จำแนกตามขนาดสถานประกอบการ ไตรมาส 3 ปี 2567

ขนาดสถานประกอบการ	สถานประกอบการที่ผ่านการตรวจ (แห่ง)	ลูกจ้างที่ผ่านการตรวจ (คน)				ผลการตรวจ (แห่ง)		การดำเนินการของเจ้าหน้าที่ (แห่ง)				
		ชาย	หญิง	เด็ก	รวม	ปฏิบัติถูกต้อง	ปฏิบัติไม่ถูกต้อง	แนะนำ	ออกหนังสือเชิญพบ	ออกคำสั่งให้ดำเนินการ	เปรียบเทียบปรับ	ส่งเรื่องดำเนินคดี
1 - 4 คน	1	-	2	-	2	1	-	-	-	-	-	-
5 - 9 คน	11	42	44	-	86	11	-	-	-	-	-	-
10 - 19 คน	20	181	92	-	273	18	2	-	-	/	-	-
20 - 49 คน	30	600	338	-	938	28	2	-	-	/	-	-
50 - 99 คน	10	433	230	-	663	8	2	-	-	/	-	-
100 - 299 คน	6	890	647	-	1,537	4	2	-	-	/	-	-
300 - 499 คน	-	-	-	-	-	-	-	-	-	-	-	-
500 - 999 คน	-	-	-	-	-	-	-	-	-	-	-	-
1,000 คนขึ้นไป	1	1,000	452	-	1,452	1	-	-	-	-	-	-
รวม	79	3,146	1,805	-	4,951	71	8	-	-	-	-	-

ที่มา : สำนักงานสวัสดิการและคุ้มครองแรงงานจังหวัดสระบุรี



ตาราง 38 สถานประกอบการที่ผ่านการตรวจและปฏิบัติไม่ถูกต้อง จำแนกตามประเภทอุตสาหกรรม และเรื่องที่ปฏิบัติไม่ถูกต้องตามกฎหมายคุ้มครองแรงงานไตรมาส 3 ปี 2567

ประเภทอุตสาหกรรม	เรื่องที่ปฏิบัติไม่ถูกต้อง (แห่ง)											
	วันทำงาน	เวลาที่ทำงาน	เวลาพัก	เงินประกันใน การทำงาน	วันหยุด	สิทธิการลา	การจ่าย ค่าจ้าง	ค่าล่วงเวลา และค่าทำงาน	ค่าจ้างขั้นต่ำ	ข้อบังคับ	สถานที่จ่าย ค่าจ้าง	ระยะเวลาการ จ่ายค่าจ้าง
1. เกษตรกรรม การล่าสัตว์ และการป่าไม้	-	-	-	-	-	-	-	-	-	-	-	-
2. การประมง	-	-	-	-	-	-	-	-	-	-	-	-
3. การทำเหมืองแร่ และเหมืองหิน	-	-	-	-	-	-	-	-	-	-	-	-
4. การผลิต	-	-	-	-	-	-	-	1	-	-	-	-
5. การไฟฟ้า ก๊าซ และการประปา	-	-	-	-	-	-	-	-	-	-	-	-
6. การก่อสร้าง	-	-	-	-	-	-	-	-	-	-	-	-
7. การขายส่ง การขายปลีก การซ่อมแซมยานยนต์ฯลฯ	-	-	-	-	-	-	-	-	-	-	-	-
8. โรงแรม และภัตตาคาร	-	-	-	-	-	-	-	-	-	-	-	-
9. การขนส่ง สถานที่เก็บสินค้า และการคมนาคม	-	-	-	-	-	-	-	2	-	-	-	-
10. การเป็นสื่อกลางทางการเงิน	-	-	-	-	-	-	-	1	-	-	-	-
11. กิจการด้านอสังหาริมทรัพย์ การให้เช่า และกิจกรรมทางธุรกิจ	-	-	-	-	-	-	-	-	-	-	-	-
12. การบริหารราชการ และการป้องกันประเทศ ฯลฯ	-	-	-	-	-	-	2	-	2	-	-	-
13. การศึกษา	-	-	-	-	-	-	-	-	-	-	-	-
14. งานด้านสุขภาพ และงานสังคมสงเคราะห์	-	-	-	-	-	-	-	-	-	-	-	-
15. กิจกรรมด้านบริการชุมชน สังคม ฯ	-	-	-	-	-	-	-	-	-	-	-	-
16. ลูกจ้างในครัวเรือนส่วนบุคคล	-	-	-	-	-	-	-	-	-	-	-	-
17. องค์การระหว่างประเทศ อื่น ๆ และสมาชิก	-	-	-	-	-	-	-	-	-	-	-	-
18. ไม่ทราบ	-	-	-	-	-	-	-	-	-	-	-	-
19. ข้อมูลข่าวสารและการสื่อสาร	-	-	-	-	-	-	-	-	-	-	-	-
รวม	-	-	-	-	-	-	2	4	2	-	-	-

ที่มา : สำนักงานสวัสดิการและคุ้มครองแรงงานจังหวัดสระบุรี



ตาราง 39 การตรวจความปลอดภัยในการทำงานจังหวัดสระบุรี จำแนกตามขนาดสถานประกอบการ ไตรมาส 3 ปี 2567

ขนาดสถานประกอบการ	สถานประกอบการที่ผ่านการตรวจ (แห่ง)	ลูกจ้างที่ผ่านการตรวจ (คน)				ผลการตรวจ (แห่ง)		การดำเนินการของเจ้าหน้าที่ (แห่ง)					ส่งเรื่องดำเนินคดี
		ชาย	หญิง	เด็ก	รวม	ปฏิบัติถูกต้อง	ปฏิบัติไม่ถูกต้อง	แนะนำ	ออกคำสั่ง				
									สั่งเอกสาร	พบ	ปรับปรุง	หยุดการใช้เครื่องจักร	
1 – 4 คน	2	4	2	-	6	2	-	-	-	-	-	-	-
5 – 9 คน	3	14	5	-	19	2	1	-	-	-	/	-	-
10 – 19 คน	6	56	35	-	91	5	1	-	-	-	/	-	-
20 – 49 คน	13	326	89	-	415	12	1	-	-	-	/	-	/
50 – 99 คน	5	260	114	-	374	4	1	-	-	-	/	-	/
100 – 299 คน	12	1,134	892	-	2,026	9	3	-	-	-	/	-	/
300 – 499 คน	-	-	-	-	-	-	-	-	-	-	-	-	-
500 – 999 คน	-	-	-	-	-	-	-	-	-	-	-	-	-
1,000 คนขึ้นไป	1	982	21	-	1,003	-	1	-	-	-	-	-	/
รวม	42	2,776	1,158	-	3,934	34	8	-	-	-	5	-	4

ที่มา : สำนักงานสวัสดิการและคุ้มครองแรงงานจังหวัดสระบุรี

หมายเหตุ : สถานประกอบการแต่ละแห่งที่ปฏิบัติไม่ถูกต้อง อาจมีการดำเนินการของเจ้าหน้าที่มากกว่า 1 กรณี



ตาราง 40 การตรวจความปลอดภัยในการทำงานจังหวัดสระบุรี จำแนกตามประเภทอุตสาหกรรม ไตรมาส 3 ปี 2567

ประเภทอุตสาหกรรม	สปก ที่ผ่านการ ตรวจ(แห่ง)	ลูกจ้าง ที่ผ่านการตรวจ (คน)	ผลการตรวจ (แห่ง)		การดำเนินการของเจ้าหน้าที่ (แห่ง)					ส่งเรื่อง ดำเนินคดี
			ปฏิบัติ ถูกต้อง	ไม่ ถูกต้อง	แนะนำ	ออกคำสั่ง				
						ส่งเอกสาร	พบ	ปรับปรุง	หยุดการใช้เครื่องจักร	
1. เกษตรกรรม การล่าสัตว์ และการป่าไม้	-	-	-	-	-	-	-	-	-	-
2. การประมง	-	-	-	-	-	-	-	-	-	-
3. การทำเหมืองแร่ และเหมืองหิน	-	-	-	-	-	-	-	-	-	-
4. การผลิต	12	1,233	11	1	-	-	-	/	-	/
5. การไฟฟ้า ก๊าซ และการประปา	1	1,003	-	1	-	-	-	-	-	/
6. การก่อสร้าง	11	915	9	2	-	-	-	/	-	/
7. การขายส่ง การขายปลีก การซ่อมแซมยานยนต์ฯลฯ	4	83	4	-	-	-	-	-	-	-
8. โรงแรม และภัตตาคาร	1	2	1	-	-	-	-	-	-	-
9. การขนส่ง สถานที่เก็บสินค้า และการคมนาคม	5	311	5	-	-	-	-	-	-	-
10. การเป็นสื่อกลางทางการเงิน	-	-	-	-	-	-	-	-	-	-
11. กิจการด้านอสังหาริมทรัพย์ การให้เช่า และกิจกรรมทางธุรกิจ	1	8	1	-	-	-	-	-	-	-
12. การบริหารราชการ และการป้องกันประเทศ ฯลฯ	1	155	-	1	-	-	-	-	-	/
13. การศึกษา	-	-	-	-	-	-	-	-	-	-
14. งานด้านสุขภาพ และงานสังคมสงเคราะห์	-	-	-	-	-	-	-	-	-	-
15. กิจกรรมด้านบริการชุมชน สังคม ฯ	3	84	3	-	-	-	-	-	-	-
16. ลูกจ้างในครัวเรือนส่วนบุคคล	-	-	-	-	-	-	-	-	-	-
17. องค์การระหว่างประเทศ อื่น ๆ และสมาชิก	-	-	-	-	-	-	-	-	-	-
18. กิจกรรมการบริหารและบริหารสนับสนุน	-	-	-	-	-	-	-	-	-	-
รวม	39	3,794	34	5	-	-	-	2	-	4

ที่มา : สำนักงานสวัสดิการและคุ้มครองแรงงานจังหวัดสระบุรี

หมายเหตุ : สถานประกอบการแต่ละแห่งที่ปฏิบัติไม่ถูกต้อง อาจมีการดำเนินการของเจ้าหน้าที่มากกว่า 1 กรณี



ตาราง 41 องค์การนายจ้าง/ลูกจ้างในจังหวัดสระบุรี ไตรมาส 3 ปี 2567

องค์การนายจ้าง	จำนวน (แห่ง)	องค์การลูกจ้าง	จำนวน (แห่ง)
สมาคมนายจ้าง	4	สหภาพแรงงานรัฐวิสาหกิจ	-
สหพันธ์นายจ้าง	-	สหภาพแรงงานในกิจการเอกชน	31
สภาองค์การนายจ้าง	-	สหพันธ์แรงงาน	-
รวม	4	สภาองค์กรลูกจ้าง	-
		รวม	31

ที่มา : สำนักงานสวัสดิการและคุ้มครองแรงงานจังหวัดสระบุรี

ตาราง 42 การส่งเสริมการจัดตั้งสวัสดิการแรงงาน จำแนกตามกิจกรรมที่ส่งเสริมในจังหวัดสระบุรี ไตรมาสที่ 3 ปี 2567 (กรกฎาคม – กันยายน)

กิจกรรมที่ส่งเสริม	จำนวน	
	แห่ง	คน
1. ส่งเสริมสวัสดิการเพื่อแรงงาน ครอบครัว และสังคม	32	1,723
2. ส่งเสริมสวัสดิการแรงงานสูงอายุ เพื่อเตรียมความพร้อมเข้าสู่การเกษียณอย่างมีคุณภาพ	-	110
3. รณรงค์ ประชาสัมพันธ์ ความรู้เกี่ยวกับการป้องกันและแก้ไขปัญหายาเสพติดในสถานประกอบกิจการ	8	624
4. ตรวจสอบประเมินมาตรฐานการป้องกันและแก้ไขปัญหายาเสพติดในสถานประกอบกิจการ	3	-
รวม	43	2,457

ที่มา : สำนักงานสวัสดิการและคุ้มครองแรงงานจังหวัดสระบุรี



ตาราง 43 ข้อเรียกร้อง/ข้อพิพาท/ข้อขัดแย้ง ไตรมาส 3 ปี 2567

ข้อเรียกร้อง/ข้อพิพาท/ข้อขัดแย้ง	แห่ง	ครั้ง	คน
การแจ้ง/ยุติข้อเรียกร้อง			
1. การแจ้งข้อเรียกร้อง	2	2	280
2. การยุติข้อเรียกร้อง	-	-	-
2.1 การยุติโดยไม่เกิดข้อพิพาทแรงงาน	-	-	-
- ตกลงกันเอง	-	-	-
- ถอนข้อเรียกร้อง	-	-	-
- อื่นๆ	-	-	-
2.2 การเกิดข้อพิพาทแรงงาน	-	-	-
3. ข้อเรียกร้องยังไม่ยุติ	2	2	280
การเกิดข้อพิพาท/ยุติข้อพิพาท			
1. การเกิดข้อพิพาทแรงงาน	-	-	-
2. การยุติข้อพิพาทแรงงาน	-	-	-
- ยุติภายใน 5 วัน	-	-	-
- ยุติเกิน 5 วัน	-	-	-
- ชีขาดโดยบังคับ	-	-	-
- ชีขาดโดยสมัครใจ	-	-	-
- อื่นๆ	-	-	-
3. ข้อพิพาทแรงงานยังไม่ยุติ	-	-	-
การเกิดข้อขัดแย้ง/ยุติข้อขัดแย้ง			
1. การเกิดข้อขัดแย้ง	-	-	-
2. การยุติข้อขัดแย้ง	-	-	-
- ตกลงกันได้	-	-	-
- ถอนเรื่อง	-	-	-
- ฟ้องศาลแรงงาน	-	-	-
3. การผลงาน	-	-	-
4. ข้อขัดแย้งยังไม่ยุติ	-	-	-

ที่มา : สำนักงานสวัสดิการและคุ้มครองแรงงานจังหวัดสระบุรี



ตาราง 44 สถานประกอบการที่เลิกกิจการและลูกจ้างที่ถูกเลิกจ้างในจังหวัดสระบุรี จำแนกตามขนาดสถานประกอบการ ไตรมาส 3 ปี 2567

ขนาดสถานประกอบการ	สถานประกอบการที่เลิกกิจการ (แห่ง)	ลูกจ้างที่ถูกเลิกจ้าง (คน)
1 - 9 คน	7	20
10 คนขึ้นไป	-	-
รวม	7	20

ที่มา : สำนักงานประกันสังคมจังหวัดสระบุรี

ตาราง 45 สถานประกอบการที่เลิกกิจการและลูกจ้างที่ถูกเลิกจ้างในจังหวัดสระบุรี จำแนกตามประเภทกิจการ ไตรมาส 3 ปี 2567

ประเภทกิจการ	จำนวนสถานประกอบการ	จำนวนผู้ถูกเลิกจ้าง
1. บริการให้คำแนะนำ	-	-
2. การก่อสร้าง	1	3
3. จำหน่ายอะไหล่รถ	1	1
4. ขยายส่งเครื่องสำอาง	-	-
5. จำหน่ายเวชภัณฑ์ อาหารเสริม	-	-
4. อื่นๆ	5	16
รวม	7	20

ที่มา : สำนักงานประกันสังคมจังหวัดสระบุรี



ตาราง 46 การประสบอันตรายหรือเจ็บป่วยเนื่องจากการทำงาน จำแนกตามความร้ายแรงและความร้ายแรงการประสบอันตราย ไตรมาส 3 ปี 2567

ขนาด สถานประกอบกิจการ	ความร้ายแรง					รวม
	ตาย	สูญหาย	สูญเสียอวัยวะ บางส่วน	หยุดงาน เกิน 3 วัน	หยุดงาน ไม่เกิน 3 วัน	
1 - 10 คน	-	-	-	5	12	17
11 - 20 คน	-	-	-	5	8	13
21 - 50 คน	-	-	-	4	15	19
51 - 100 คน	1	-	-	13	22	36
101 - 200 คน	1	-	-	3	18	22
201 - 500 คน	-	-	-	11	28	39
501 - 1,000 คน	-	-	-	4	12	16
1,000 คน ขึ้นไป	-	-	-	15	49	64
รวม	2	-	-	60	164	226

ที่มา : สำนักงานประกันสังคมจังหวัดสระบุรี



ตาราง 47 การประสบอันตรายหรือเจ็บป่วยเนื่องจากการทำงาน จำแนกตามความร้ายแรงและความร้ายแรงการประสบอันตราย และสาเหตุการประสบอันตราย
ไตรมาส 3 ปี 2567

สาเหตุการประสบอันตราย	ความร้ายแรง					รวม
	ตาย	สูญหาย	สูญเสียอวัยวะ บางส่วน	หยุดงาน เกิน 3 วัน	หยุดงาน ไม่เกิน 3 วัน	
1. ตกจากที่สูง	-	-	-	7	15	22
2. หกล้ม ลื่นล้ม	-	-	-	3	12	15
3. อาคารหรือสิ่งก่อสร้างพังทลาย	-	-	-	-	-	-
4. วัตถุหรือสิ่งของพังทลายหล่นทับ	-	-	-	11	21	32
5. วัตถุหรือสิ่งของกระแทก/ชน	-	-	-	16	30	46
6. วัตถุหรือสิ่งของหนีบ/ดิ่ง	-	-	-	2	12	14
7. วัตถุหรือสิ่งของตัด/บาด/ทิ่มแทง	-	-	-	9	32	41
8. วัตถุหรือสิ่งของหรือสารเคมีกระเด็นเข้าตา	-	-	-	1	25	26
9. ยกหรือเคลื่อนย้ายของหนัก	-	-	-	-	2	2
10. ประสบอันตรายจากท่าทางการทำงาน	-	-	-	-	-	-
11. อุบัติเหตุจากยานพาหนะ	1	-	-	7	8	16
12. วัตถุหรือสิ่งของระเบิด	-	-	-	1	-	1
13. ไฟฟ้าช็อต	1	-	-	1	3	5
14. ผลจากความร้อนสูง/สัมผัสของร้อน	-	-	-	1	2	3
15. ผลจากความเย็นจัด/สัมผัสของเย็น	-	-	-	-	-	-
16. สัมผัสสิ่งมีพิษ-สารเคมี	-	-	-	1	1	2
17. อันตรายจากรังสี	-	-	-	-	-	-
18. อันตรายจากแสง	-	-	-	-	-	-
19. ถูกทำร้ายร่างกาย	-	-	-	-	-	-
20. ถูกสัตว์ทำร้าย	-	-	-	-	1	1
21. โรคเนื่องจากการทำงาน	-	-	-	-	-	-
22. ภัยพิบัติ	-	-	-	-	-	-
23. การก่อวินาศกรรม	-	-	-	-	-	-
24. อื่น ๆ	-	-	-	-	-	-
รวม	2	-	-	60	164	226

ที่มา : สำนักงานประกันสังคมจังหวัดสระบุรี



ตาราง 48 จำนวนสถานประกอบการและผู้ประกันตนในจังหวัดสระบุรี จำแนกตามขนาดสถานประกอบการ ไตรมาส 3 ปี 2567

ขนาดสถานประกอบการ	สถานประกอบการ (แห่ง)	ผู้ประกันตน (คน)
< 10 คน	3,190	11,392
10 – 19 คน	760	10,401
20 – 49 คน	614	19,197
50 – 99 คน	249	17,236
100 – 199 คน	138	19,382
200 – 499 คน	110	34,028
500 – 999 คน	28	19,969
1,000 คน ขึ้นไป	16	36,877
ผู้ประกันตนโดยสมัครใจ มาตรา 39	-	17,731
ผู้ประกันตนโดยสมัครใจ มาตรา 40	-	162,341
รวม	5,105	348,554

ที่มา : สำนักงานประกันสังคมจังหวัดสระบุรี

ตาราง 49 ผู้ประกันตนในจังหวัดสระบุรี จำแนกตามมาตรา ไตรมาส 3 ปี 2567

	มาตรา 33	มาตรา 39	มาตรา 40
ผู้ประกันตนในจังหวัดสระบุรี (คน)	168,482	17,731	162,341

ที่มา : สำนักงานประกันสังคมจังหวัดสระบุรี

ตาราง 50 จำนวนสถานพยาบาลในสังกัดประกันสังคมในจังหวัดสระบุรี จำแนกตามประเภทสถานพยาบาล ไตรมาส 3 ปี 2567

สถานพยาบาล	จำนวนผู้ประกันตน (ราย)	ร้อยละ
โรงพยาบาลสระบุรี (รัฐบาล)	93,367	39
โรงพยาบาลพระพุทธบาท (รัฐบาล)	41,086	17
โรงพยาบาลเกษมราษฎร์ (เอกชน)	106,232	44
รวม	240,685	100

ที่มา : สำนักงานประกันสังคมจังหวัดสระบุรี



ตาราง 51 แสดงอัตราค่าจ้างขั้นต่ำใหม่ ซึ่งได้ประกาศให้มีผลบังคับใช้ตั้งแต่วันที่ 1 มกราคม 2567

ค่าจ้างขั้นต่ำ	พื้นที่
370 บาท	จังหวัดภูเก็ต
363 บาท	กรุงเทพมหานคร จังหวัดนครปฐม นนทบุรี ปทุมธานี สมุทรปราการ และสมุทรสาคร
361 บาท	จังหวัดชลบุรี และระยอง
352 บาท	จังหวัดนครราชสีมา
351 บาท	จังหวัดสมุทรสงคราม
350 บาท	จังหวัดขอนแก่น ฉะเชิงเทรา เชียงใหม่ ปราจีนบุรี พระนครศรีอยุธยา และ “ สระบุรี ”
349 บาท	จังหวัดลพบุรี
348 บาท	จังหวัดนครนายก สุพรรณบุรี และหนองคาย
347 บาท	จังหวัดกระบี่ และตราด
345 บาท	จังหวัดกาญจนบุรี จันทบุรี เชียงราย ตาก นครพนม บุรีรัมย์ ประจวบคีรีขันธ์ พังงา พิษณุโลก มุกดาหาร สกลนคร สงขลา สระแก้ว สุราษฎร์ธานี และอุบลราชธานี
344 บาท	จังหวัดชุมพร เพชรบุรี และสุรินทร์
343 บาท	จังหวัดนครสวรรค์ ยโสธร และลำพูน
342 บาท	จังหวัดกาฬสินธุ์ นครศรีธรรมราช บึงกาฬ เพชรบูรณ์
341 บาท	จังหวัดชัยนาท ชัยภูมิ พัทลุง สิงห์บุรี และอ่างทอง
340 บาท	จังหวัดกำแพงเพชร พิจิตร มหาสารคาม แม่ฮ่องสอน ระนอง ราชบุรี ลำปาง เลย ศรีสะเกษ สตูล สุโขทัย หนองบัวลำภู อ่างทอง อุตรดิตถ์ อุดรธานี อุตรดิตถ์ และอุทัยธานี
338 บาท	จังหวัดตรัง น่าน พะเยา และแพร่

ตารางแสดงอัตราค่าจ้างขั้นต่ำ ซึ่งบังคับใช้ตั้งแต่วันที่ 1 ตุลาคม 2565

- หมายเหตุ 1. คณะรัฐมนตรีมีมติเห็นชอบประกาศคณะกรรมการค่าจ้าง เรื่อง อัตราค่าจ้างขั้นต่ำ (ฉบับที่ 11) เมื่อวันที่ 13 กันยายน 2565 โดยมีผลใช้บังคับตั้งแต่วันที่ 1 ตุลาคม 2565 เป็นต้นไป
2. ประกาศในราชกิจจานุเบกษา ฉบับประกาศและงานทั่วไป เล่ม 139 ตอนพิเศษ 221 ง ลงวันที่ 19 กันยายน 2565
3. สามารถดาวน์โหลดประกาศฯ และคำชี้แจง ได้ที่ <https://www.mol.go.th> หัวข้อ “อัตราค่าจ้างขั้นต่ำ”



คณะผู้จัดทำ

ที่ปรึกษา

นางสาวอัมพร	เปรมปรี	แรงงานจังหวัดสระบุรี
นางสาวจิราบุช	พุ่มมะลิ	จัดหางานจังหวัดสระบุรี
นางสาวนิภาพร	ใบบัวเฟื่อน	ผู้อำนวยการสถาบันพัฒนาฝีมือแรงงาน 28 สระบุรี
นางชนิษฐา	มัจฉากล่ำ	สวัสดิการและคุ้มครองแรงงานจังหวัดสระบุรี
นางยุวดี	อัคนีวรรณ	นักวิชาการแรงงานชำนาญการพิเศษ รักษาราชการแทนประกันสังคมจังหวัดสระบุรี

ผู้จัดทำ

นางสาวพิมพ์ภิกา	ยะคำป้อ	นักวิชาการแรงงานปฏิบัติการ
นางสาวสุธาสิณี	สรรพลิทธิ	เจ้าหน้าที่วิเคราะห์และประมวลผลเบื้องต้น

สนับสนุนข้อมูลโดย

สำนักงานจัดหางานจังหวัดสระบุรี
สถาบันพัฒนาฝีมือแรงงาน 28 สระบุรี
สำนักงานสวัสดิการและคุ้มครองแรงงานจังหวัดสระบุรี
สำนักงานประกันสังคมจังหวัดสระบุรี
สำนักงานอุตสาหกรรมจังหวัดสระบุรี
สำนักงานคลังจังหวัดสระบุรี
สำนักงานสถิติจังหวัดสระบุรี
สำนักงานพาณิชย์จังหวัดสระบุรี



ขอขอบคุณผู้ร่วมจัดทำ เจ้าหน้าที่ทุกหน่วยงานในสังกัดกระทรวงแรงงานจังหวัดสระบุรี ตลอดจนหน่วยงานอื่นๆ ที่เกี่ยวข้อง ในการจัดทำรายงานสถานการณ์และดัชนีชี้วัดภาวะแรงงานจังหวัดสระบุรี ฉบับไตรมาส 3 ปี 2567 (กรกฎาคม – กันยายน 2567)

- ❁ ข้อมูลที่ปรากฏในรายงานสถานการณ์ฉบับนี้เป็นข้อมูลเบื้องต้นหรือค่าประมาณการ
- ❁ ท่านสามารถติดตามรายละเอียดเนื้อหาสถานการณ์ด้านแรงงานจังหวัดสระบุรีทุกฉบับได้ที่ เว็บไซต์สำนักงานแรงงานจังหวัดสระบุรี <http://saraburi.mol.go.th> หัวข้อ “สถานการณ์แรงงานจังหวัด”
- ❁ หากท่านมีข้อสงสัยหรือข้อเสนอแนะประการใด กรุณาติดต่อสำนักงานแรงงานจังหวัดสระบุรี หมายเลขโทรศัพท์ 0 3634 0774 - 5 E-Mail: saraburi_labor@hotmail.com, saraburi.mol@gmail.com และ saraburi@mol.go.th



สำนักงานแรงงานจังหวัดสระบุรี
กลุ่มงานยุทธศาสตร์และสารสนเทศ
โทรศัพท์/โทรสาร : 0 3634 0774 - 5
E-mail : saraburi_labor@hotmail.com